四庫提要著錄叢書

《四庫提要著錄叢書》編纂委員會編纂

國家古籍整理出版重點項目

北京出版社

四庫提要著録叢書

《四庫提要著録叢書》編纂委員會編纂

國家古籍整理出版重點項目

北京出版社

史部第六九冊目次

資治通鑑二百九十四卷（二）（宋）司馬光撰（元）胡三省音註　元興文署刻本

資治通鑑二百九十四卷（二）

（宋）司馬光撰　（元）胡三省音註

元興文署刻本

端明殿學士兼論修侍讀學士朝散大夫右諫議大夫充集賢修撰判西京留司御史臺上柱國河內郡開國侯食邑一千三百戶食實封肆伯戶賜紫金魚袋臣司馬光奉勅編集

後學 天台 胡三省 音註

晉紀十 起玄黓涒灘盡昭陽作噩凡二年

孝懷皇帝下

永嘉六年春正月漢呼延后卒謚曰武元 漢鎮北將軍靳冲平北將軍卜珝冠并州 靳居斤翻 卜音博 珝況羽翻 辛未圍晉陽 甲戌漢主聰以司空王育尚書令任顗安為左右昭儀 佐音壬 顗魚豈翻 中軍大將軍王彰中書監范隆左僕射馬景女皆為夫人右僕射朱紀女為貴妃 妃芳非翻 皆金印紫綬 綬音受 聰將納太保劉殼女太笨又固諫聰以問太宰延年太傅景皆曰太保自云劉康公之後與陛下殊源 劉康公周之卿士食采於劉其後因以為氏劉姓劉氏故云殊源 納之何害聰悅拜殼二女英娥為左右貴嬪位在昭儀上 嬪毗賓翻 又納殼女孫四人皆為貴人位次貴妃於是六劉之寵傾後宮聰希復出外 復扶又翻 事皆中黃門奏決 故新野王歆牙門將胡亢聚衆於竟陵 亢音剛 自號楚公寇掠荊土以歆南繼司馬新野

杜曾約竟陵太守曾勇冠三軍能被甲游於水中 約荊州張本冠古玩翻被皮義翻 二月壬子朔日有食之 石勒築壘於葛陂 壘力軌翻 陂彼皆翻 皇覽曰汝南郡西平縣有葛陂在今豫州新蔡縣西北 課農造舟將攻建業琅邪王睿大集江南之衆於壽春以鎮東長史紀瞻為揚威將軍都督諸軍以討之 睿以鎮東 瞻職廉翻 勒軍中飢疫死者太半 會大雨三月不止勒軍都督諸軍事 都督諸軍事 將長史 閻晉軍將至集將佐議之右長史刁膺請先送款於睿求掃平河朔以自贖俟其軍退徐更圖之勒愀然小懾子輒翻 中堅將軍王陽中軍大將軍王彰中書監范長蠭安請就高避水 中堅將軍 中軍大將軍 諸葛往春秋後子之後 中堅將軍 勒曰將軍何怯邪孔萇等三十餘將請各將兵分道夜攻壽春斬吳將頭擾其城食其粟要以今年破丹楊定江南勒笑曰是勇將之計也 言其不從 計勝敗但勇於赴敵耳將即亮翻 各賜鎧馬一疋 鎧可亥翻 疋所律翻 顧謂張賓曰於君意何如賓曰將軍攻悄京師因執天子殺害王公妻略妃主擢將軍之髮不足以數將軍之罪 擢拔也拔其髮以數其罪猶不足言其罪多也數所具翻 去年既殺王彌不當來此今天降霖雨於數百里中示將軍不應留此也鄴有三臺之固 水經註鄴城西城為之基漢建安十五年鑿武水其後石虎更增二丈南則金虎臺高十丈北則冰井臺亦高八丈 西接平陽 謂近漢都可以壯聲援 山河四塞宜北徙援

之經營河北河北既定天下無敵將軍右旨今
自關中之不足以將軍往攻之耳彼聞吾去喜於
進也實我之資矣
保壽春畏將軍往攻之耳彼聞吾去喜於
自全何暇追襲吾後為吾不利邪自古國於東南東南名為自保之計亦
軍引大兵向壽春輜重既遠重直用翻大兵徐還何憂進
退無地乎勁撫秩鼓鼙曰張君計是也責刀膚曰君
既相輔佐當共成大功柰何遽棄孤降降戶江翻此策應
斬然素知君怯特相宥耳於是默膚為將軍擺賓為
右長史號曰右侯勒引兵發葛陂遣石虎帥騎二千
向壽春帥讀曰率騎奇寄翻遇晉運船虎將士爭取之為紀瞻
所敗敗補邁翻瞻追擊百里前及勒軍勒結陳待之陳讀曰陣
瞻不敢擊退還壽春 漢主聰封帝為會稽郡公會工外翻
加儀同三司聰從容謂帝曰卿昔為豫章王朕與
王武子造卿武子稱朕於卿從千容翻王濟字武子造七到翻卿言
聞其名久矣贈朕柘弓銀研研與硯同卿頗記否帝曰臣
安敢忘之但恨爾日不早識龍顏聰曰卿家骨肉何
相殘如此帝曰大漢將應天受命故為陛下自相驅
除為于偽翻此殆天意非人事也且臣家若能奉武皇帝
之業九族敦睦陛下何由得之聰喜以小劉貴人妻
帝妻七細翻曰此名公之孫也卿善遇之 代公猗盧遣

兵救晉陽三月乙未漢兵敗走卜翊之卒先奔靳冲
擅收翊斬之聰大怒遣使持節斬冲使所遣使持節斬冲使使翻
舅子輔漢將軍張寔二女徽光顯光為貴人此別一張寔非張氏
太后張氏之意也生聰氏生聰掌為太后名為自保之計亦
薄馬勁說張軌勁特方翻說輸芮翻宜命將出師翼戴帝室軌
從之馳檄關中共尊輔秦王且言今遣前鋒督護宋
配帥步騎二萬徑趨長安帥讀曰率趨七喻翻西中郎將寇珪
中軍三萬武威太守張璫帥胡騎二萬絡繹繼發璫宅朗翻
主聰封其子數為渤海王驥為濟南王驥為燕王鴻
為楚王勒為秦王勒音樂音耀為秦王操為魏王時為趙
王聰以魚蠶不供斬左都水使者襄陵王撝襄陵縣漢
不歸中軍大將軍王彰諫曰比觀陛下所為臣實痛
心疾首比毗至翻今愚民歸漢之志未專思晉之心猶盛
劉琨邓尺剌客縱橫譎平陽去聲不遠也縱子容翻
夫敵耳願陛下改往修來則德光幸甚聰大怒命斬
之王夫人叩頭乞哀乃囚之王夫人劉氏也大后張氏以聰
刑罰過差三日不食太弟乂單于粲與舅切諫聰怒

不該拉信

民若糞紛而汝聲生來哭人大宰延年太保翻等公卿列侯百餘人皆免冠涕泣曰陛下功高德厚曠世少比少詩沼翻往也唐虞今則陛下而頃來以小小不供亟斬王公宜言忤旨遠囚大將王公謂劉擾勒陵大將謂王郭亟數冀翻忤五故翻此臣等竊所未解解户買翻曉也故相與憂之忘寢與食聰慨然曰朕昨大醉非其本心微公等言之朕不聞過各賜帛百匹使侍中持節赦彰曰先帝賴君如左右手君著勳舊世朕敢忘之此段之過希君蕩然再世朕敢忘之此段之過希君蕩然君能盡懷憂國朕所望也今進君驃騎將軍定襄郡公驃匹妙翻後有不逮幸數匡之數所角翻王彌既死

以貴幾諫也幾君出物乘羸證翻官至侍中太保錄尚書賜劒履上殿不趨

并欲引兵歸平陽軍中之糧士卒相食乃自殽破五交翻硤牛交翻劉現以兄子演為魏郡太守鎮鄴桑趙固平北將軍王桑恐為石勒所西渡恐演邀之遣長史瞗深為質於現姓譜瞗姓大瞗之後質音致雍於用翻下同桑為豫州刺史貢疋等圍長安數月漢中山王曜連戰皆敗驅掠士女八萬餘口犇于平陽秦王業自雍入于長安雍於用翻五月漢主聰貶曜為龍驤大將軍行大司馬驤思將翻聰使河內王粲攻郭默於懷會祇病薨城陷粲還

祁子孫并其士民二萬餘戶于平陽六月漢王聰欲立貴嬪劉英為皇后張太后欲立貴人張徽光聰不得已許之英尋卒漢大昌文獻公劉毅卒宋白曰隰州隰川縣漢蒲子縣劉昭曰晉泰始二年分置大昌郡毅為相不犯顏忤旨故翻然因喜遊親補益甚多漢主聰每與羣臣議政事毅無所是非羣臣出毅獨留為聰敷暢條理商榷事宜商度也榷古岳翻聰未嘗不從之毅常戒子孫曰事考毗昌翻漢主聰以河間王易為車騎將軍君當務幾諫凡人尚不可面斥其過況萬乘乎夫幾諫之功無異犯顏但不彰君之過所以為優耳幾居豈翻著見音現官至侍中太保錄尚書賜劒履上殿不趨城王翼為衛將軍並典兵宿衛高平王悝為征南將軍鎮虜石勒回翻悝苦回翻濟南王驤為征西將軍築西平城以君之西平城當築於平陽西濟子禮翻魏王掾為征東將軍鎮滿子平陵趙固王桑自懷求迎於漢漢主聰遣鎮遠將軍梁伏疵將兵迎之未至長史臨深將軍牟穆帥衆一萬叛歸劉演固隨疵而西疵疾移翻帥讀曰率下同桑引其衆東奔

青州固遣兵追殺之於曲梁（曲梁縣屬廣平郡故城在今洺州永年縣東南曲梁故城是也）將張鳳帥其餘衆歸漢聰以固爲荊州刺史領河南太守鎮洛陽　石勒自葛陂北行所過皆堅壁清野虜掠無所獲軍中飢甚士卒相食至東燕（據水經東燕城在酸棗縣東河水自酸棗縣東北過延津又逕東燕縣故城北余攷兩漢志東郡有燕縣無東燕縣晉宋間始有東燕縣其即是歟地形志東燕縣故城今屬滑州酸棗縣東南是也）賢翻聞汲郡向冰聚衆數千壁枋頭（水經淇水至黎陽入河在遷容亭西十八里漢建安九年袁武於水口下大枋木以成堰遏淇水東入白溝以通漕運故時人號其處曰枋頭杜佑曰枋頭在今浚都衛縣界宋白曰枋頭城在今衛縣南十八里向武亮翻姓也枋音方）勒將濟河恐冰邀之張賓曰聞冰船盡在濟中未上未者未上岸船不用則推之墜陸使遠水而壞他日艱便於駕用上時掌翻宜遣輕兵間道襲取以濟大軍（間古覓翻）大軍既濟冰必可擒也秋七月勒使支雄孔萇自文石津濟河（水經河北河冰於是有捺津之名）擊冰大破之自棘津濟河盡得其資儲軍勢復振遂長驅至鄴劉演保三臺以自固臨深牟穆等復帥其衆降於勒（復扶又翻帥讀曰率並下同）戶江翻下同諸將欲攻三臺張賓曰演雖弱衆猶數千三臺險固攻之未易猝拔（易以豉翻）捨而去之彼將自潰方令王彭祖劉越石各勒大兵之演不足顧也且天下饑亂明公雖擁大兵游行無所（所以保萬全制四方）而據之廣聚糧儲西稟平陽以圖幽并（幽王浚并劉琨比也）王之業也邯鄲襄國形勝之地（邯鄲縣漢屬趙國晉屬廣平而信都別屬漢屬安平國邯鄲音寒丹宋白曰陸改襄國爲龍岡縣唐爲和州治也請擇一而都之勒曰石矦之計是也遂進據襄國（資復言於勒曰今吾居此彭祖越石所深忌也恐城塹未固資儲未廣二寇交至（塹七豔翻）宜亟收野穀且遣使至平陽具陳鎮此之意（使疏吏辭下同）勒從之分命諸將攻冀州郡縣壁壘多降運其穀以輸襄國且表於漢主聰聰以勒爲都督冀幽并營四州諸軍事（營州不在晉太康地志十九州之數晉地理志咸寧二年分昌黎遼東玄菟帶方樂浪等郡國五置平州至慕容廆以前史錄之祐按魏置營州也郡國志營州地當今營州於和龍始於宿軍置營州於和龍勒時未有營州）冀州牧進封上黨公　劉琨移檄州郡期以十月會平陽擊漢琨素奢豪喜聲色（喜許記翻）河南徐潤以音律得幸於琨琨以爲晉陽令潤驕恣干預政事護軍令狐盛數以爲言（令狐之令力丁翻數所角翻）且勸琨殺之琨不從潤謂盛於琨琨收盛殺之琨母曰汝不能駕御豪傑以恢遠略而專除勝己禍必及我盛子泥奔漢具言虛實漢主聰大喜遣河內王粲中山王曜將兵冠并州以令狐泥爲鄉導（鄉讀曰嚮）琨聞

安出收兵於常山及中山使其將郝詵張喬將兵
[illegible]詵[illegible]各翻且遣使求救於代公猗盧詵喬俱敗死類
曜秉虛襲晉陽太原太守高喬并州別駕郝聿以晉
陽降漢（先後反考異曰劉琨親出擊之上太子幾曰聰以七月十六日東下率中山之卒並合樂平上黨諸軍未滿之間而晉陽潰十六國春秋亦云琨收兵常山本傳誤也）八月庚戌琨還救晉陽
不及帥左右數十騎奔常山辛亥黎曜入晉陽壬子
令狐泥殺琨父母黎曜送尚書盧志待中許遐太子
右衛率崔瑋于平陽聰後以曜為車騎大將軍以前
將軍劉豐為并州刺史鎮晉陽九月聰以盧志為太
第太師崔瑋為太傅許遐為太保高喬令狐泥皆為
武衛將軍已卯漢衛尉梁芬奔長安辛巳賈疋
等奉秦王業為皇太子（考異曰按賈疋等以豐秦王為太子按賈疋等奉秦王入長安敗還平陽奉秦王業走秦王入長安漢兵皆已退矣秦王為太子時劉聰方在晉陽攻劉琨安得以永嘉五年攻劉琨于新蔡長安雍城六年三月劉曜乘長安城以永嘉五年攻劉琨于新蔡長安雍城六年三月劉曜乘
虛入長安乎今從實錄）建行臺於長安登壇告類
（考異曰晉陽秋紀祭天之禮舞之攝也肆祭也祭地曰瘞埋祭山林曰貍沈祭川澤曰浮沈皆已退矣秦國注曰類謂攝位事類遂攝位祭天之禮也肆祭也祭地曰瘞埋祭山林曰貍沈祭川澤曰浮沈皆已退矣秦國注曰類謂攝位事類遂
以攝告天及五帝湯黙夏命昭告于上天神后皆其事也）建宗廟社稷大赦以閻
鼎為太子詹事總攝百揆（揆特位號未正其實丞相之職也）加賈疋征西大將軍以秦州刺史
南陽王保為大司馬命司空荀藩督攝遠近光祿大

夫荀組領司隸校尉行豫州刺史冀蕃共保開封（開封縣漢舊河南郡晉舊榮陽郡）秦州刺史裴苞奔梁凶馬冬十月漢主聰
張冕宋配等擊破之苞奔梁配等遂為吳王朗為潁川王皇為
封其子恂為代王（恂户倫翻）遣為吳王朗為潁川王皇為
零陵王旭為丹楊王京為蜀王坦為九江王晃為
川王以王育為太保王彰為大尉任顗為司徒（顗魚豈翻）
馬景為司空朱紀為尚書令范隆為左僕射呼延晏
為右僕射代公猗盧遣其子六脩及兄子普根將軍
衛雄范班等萬騎帥衆數萬為前鋒以攻晉陽（考異曰按徒覽翻又徒
盛翻下同）討虜將軍傅虎以馬援曜曜不受曰鄉當秉
以自免吾劍已重自分死此（分扶問翻）虎泣曰虎家大王
識拔至此常思效命今其時矣且漢室初基天下可
無虎不可無大王也乃扶曜上馬驅令渡汾自還戰
死曜入晉陽夜與大將軍樂鎮北大將軍豐掠晉陽
之民踰蒙山而歸（五代志太原郡石艾縣有蒙山龜志上艾縣蟜山此蓋蒙山跨晉陽石艾二縣界也）

諸軍追之戰於藍谷（藍谷在蒙山西南）漢兵大敗擒劉豐斬
邵延等三千餘級（邵延叛現見上卷五年）伏尸數百里猗盧因
太猟壽陽山（壽陽山在樂平壽陽縣此縣本漢楡次縣地晉置壽陽縣）陳閱皮肉、山為之赤劉現自營門步
入、拜謝因請進軍猗盧曰吾不早來致鄉父母見害
誠以相愧今卿已復州境吾遠來士馬疲弊且待後
舉、劉聰未可滅也遺現馬牛羊各千餘疋車百乘而
還（遺乘繞于季翻還于全翻）留其將箕澹段繁等戍晉陽現徙居陽
曲（陽曲縣屬太原郡在晉陽北）招集亡散盧謀為劉粲軍士所
惑、（考異曰劉聰載記志劉太弟又作乳孤誤也時諱聰志動成翻）漢人殺其父老
賜傷虎幽州刺史十二月漢主聰立皇后張氏以
其父寔為左光祿大夫、彭仲蕩之子天護帥羣胡
攻冀疋天護陽不勝而走疋追之夜墜澗中天護殺
而殺之（疋音雅疋殺彭蕩事見上卷五年考異曰帝紀曰疋討賊張連遇害疋傳天護攻之
疋敗走墜澗死今從盧諶傳）漢以天護為涼州刺史、幽州刺史段推始平
太守麴允領雍州刺史、閻鼎與京兆太守梁綜爭權
鼎遂殺綜麴允與撫軍索綝馮翊太守梁肅合
兵攻鼎鼎出奔雍為氐賨首所殺、（胡矟方強賨閻翹素降心相從協力以輔晉室猶以
長安之敗徵見於此矣雍於用翻）廣平游綸張

斬未固糧儲不多彼衆我寡勢利無救援吾欲悉衆與
之決戰何如諸將皆曰不如堅守以疲敵待其退而
擊之張賓孔萇曰鮮卑之種（窮翻又戾肝翻）而未柸尤甚其銳卒皆在末柸今聞疾陸
眷刻日攻北城其大衆遠來戰鬬連日謂我孤弱不
敢出戰意必懈惰（懈古隘翻）宜且勿出示之以怯、擊北城
為突門二十餘道（墨子備突篇曰城百步一突門突門廣狹之人門四尺中置突門突門
旁為柴突充竈狀又置艾缶即入下轆而臺之鼓臺薰之也杜佑曰突門墨城內為門閾門多少臨事令五六
寸勿穿或於中夜於敵初來營列未定猶豫突門躍出擊其無備擊其不意）俟其來至列守未定出其不意直衝來

不攻而潰矣勤從之密爲突門飭而疾陸眷攻北城勤登城望之見其將士或釋仗而寢乃命孔萇督銳卒自突門出擊之（見其釋仗而寢即其衰出戰卻見兵亂若也）城上救繇以助其勢末抎不能克而退末抎逐之（見其攻不能克而退）、其壘門爲拒所獲疾陸眷等軍皆退走蒞東勝（拒塞也）追擊梲尸三十餘里（梲可翻）獲鎧馬五千匹（鎧可亥翻）疾陸眷收其餘衆還屯諸陽勤貿米抎（貿買也）貴（下同）遣使求和於疾陸眷（使疏吏翻）疾陸眷許之文鴦諫曰今以末抎一人之故而縱垂亡之虜得無爲王彭祖所紿招後患乎疾陸眷不從復以鐘馬金銀賂勤（復扶又翻下同）且以末抎三弟爲質而請末抎諸將皆勸勤殺末抎勤曰遣西鮮卑健國也與我素無仇讎爲王浚所使耳今殺一人而結一國之怨非計也歸之必深德我不復爲浚用矣乃厚以金帛報之遣石虎與疾陸眷盟于渚陽結爲兄弟疾陸眷引歸王昌不能獨留亦引兵還

勤既召末抎與之燕飲誓爲父子遣還遼西末抎在塗日南嚮而拜者三由是段氏事心附勤王浚之勢遂衰（孫盛所謂親而附勤者末抎也其近之矣然段氏事心與勤抗衡之比其遠之則然身與勤抗耳）

游綸張豹請降於勤勤攻信都殺冀州刺史王

敦迎杜弢弢別將王貢襲沔陽（沔陽本武帝時方置郡據此為志流寓）

陷侃梁陽太守周訪歷陽內史甘卓（據晉元帝分置歷陽郡此時已有沔陽郡矣當之為江西諸軍事時已有沔陽郡矣）

為諸宦繼援（考異曰王敦傳已有王子傳已有王敦為西州都督征討諸軍事鎮武昌之文此時敦猶在武昌不應復有此官）

敦自以名輩出敦右猶以舊意待之（宋白乙卯王敦自以名輩出敦右猶以舊意待之）

澄死懼禍少共父敦兄矩皆管為廣州刺史（王敦鎮豫章以矩為廣州刺史矩入覲敦使澄代矩矩以澄代己不受命澄亦不之官矩遂留廣州敦以此怨矩）

廣州敦不許會廣州刺史郭訥迎機為（考異曰王敦傳訥迎機為廣州刺史敦不許會廣州刺史郭訥迎機為）

兵拒之將士皆機父兄時部曲（王隱晉書曰機為廣州刺史部曲皆機之舊）

不戰迎降（降下戶江翻）

飢乏官軍討之其黨多降如計窮遂降於王敦（考異曰王如傳方明年事今附此）

敦門生千餘人入廣州（考異曰王如傳云敦門生千餘人入廣州據此則入廣州者非一時也）

刺史機遂將奴客踰嶺（王敦鎮豫章以機入廣州刺史機遂將奴客踰嶺）

王如軍中（王如傳云敦以如為廣州刺史使領兵以機入廣州刺史機遂將奴客踰嶺）

訥乃避位以州授之王如軍中（考異曰王如傳云敦以如為廣州刺史使領兵以機入廣州刺史機遂將奴客踰嶺）

飢乏官軍討之其黨多降如計窮遂降於王敦（考異曰王如傳方明年事今附此）

馬儁珧皆卒（儁子峻翻）

鎮東軍司顧榮前太子洗（考異曰榮傳云為東海王越鎮東軍司時元帝為安東將軍鎮下邳榮為軍司與帝相比）

為人有不及可以情恕非意相干可以理遣故終身不見喜慍之色（慍於運翻）

江陽太守張茂（江陽郡蜀置屬梁州）

陳留太守張名（張名張茂之從父昆弟）

逢山縣（逢山縣屬江陽郡）

彭山縣（彭山縣屬江陽郡）

殺益州刺史王異而代之（異行三府事見上惠五年）

茂卒子甘嗣（甘嗣襲父爵）

陵太守向沈行西夷校尉（向沈時為陵太守）

安亭亭姚戈仲東徙襄陽（安亭亭姚戈仲東徙襄陽）

之東山太谷西流經城北（晉即襄陽之峴山太谷西流經城北）

有險要峻嶺吳晉以來（有險要峻嶺吳晉以來）

山林水澤所出（山林水澤所出）

美校尉雍州刺史扶風公（美校尉雍州刺史扶風公）

孝愍皇帝上（孝愍皇帝上）

建興元年（建興元年）

臣於光極殿使懷帝著青衣行酒（臣於光極殿使懷帝著青衣行酒）

春正月丁丑朔漢主聰宴（春正月丁丑朔漢主聰宴）

謀以平陽應劉琨者二月丁未聰殺琨諸子（謀以平陽應劉琨者二月丁未聰殺琨諸子）

十餘人（十餘人）

會稽劉夫人為貴人（會稽劉夫人為貴人）

不勝悲憤因號哭聰惡之（不勝悲憤因號哭聰惡之）

若遇承平足為守文佳主而躭恚帝擾亂之後東海（若遇承平足為守文佳主而躭恚帝擾亂之後東海）

專政故無幽厲之釁而有流亡之禍矣（專政故無幽厲之釁而有流亡之禍矣）

乙亥漢太后張氏卒謚曰光獻張后不勝哀丁丑亦卒謚曰武（乙亥漢太后張氏卒謚曰光獻張后不勝哀丁丑亦卒謚曰武）

孝（張名張后父之）

己卯漢定襄忠穆公王彰卒（己卯漢定襄忠穆公王彰卒）

三月漢主聰立貴嬪劉娥為皇后為之起鸞儀殿（三月漢主聰立貴嬪劉娥為皇后為之起鸞儀殿）

生民而樹之君使司牧之非以兆民之命窮一人之欲也晉氏失德大漢受之秦生引領庶幾息肩是以光文皇帝（光文皇帝 謚法 道德純一曰光 慈惠愛民曰文 重互譯）后妃不衣錦綺乘輿焉不食棄愛民故也（衣於既翻下同 乘繩證翻）身衣大布居無重茵（衣於既翻 茵於真翻）陛下踐阼以來已作殿觀四十餘所加之軍旅數興（數所角翻）饑饉疾疫死亡相繼而益崇侈（饉渠吝翻）曾不愛民之意乎今有吾遺類西據關中南擅江表李雄竊奄有巴蜀王浚劉現窺窬肘腋石勒曹嶷（窬羊朱翻 肘陟柳翻 勒盧則翻 嶷魚力翻 曹姓 嶷名 現承認翻）貢禽漸疎（疎所去翻）

中宮作殿豈目前之所急乎（為于偽翻）昔太宗居治安之世粟帛流衍猶愛百金之費息霜臺之役（事見十五卷文帝後七年 治直吏翻）陛下承荒亂之餘所有之地不過太宗之二郡（漢文帝時聰所有之郡地漢文帝時惟河東西河上郡耳）戰守之備非特匈奴南越而已（漢文帝時匈奴南越皆強）天下之罪皆萃於妾妾不顧其身也陛下何為不顧宗廟而殺諫臣使忠良結舌者由妾遠近悲怒者由妾公私困弊者由妾社稷阽危者由妾（為于偽翻 阽如廉翻）天下之罪皆萃於妾何以當之妾觀自古敗國喪家（敗補邁翻 喪息浪翻）未始不由婦人心常疾之不意今日身自為之使後世視妾由妾之視昔人也（毛與猶通洪氏隸釋曰古字多以由為猶字漢碑曰復多陽翻下同）願賜死此堂以塞陛下之過（塞悉則翻）聰覽之變色任顗等叩頭流涕不已聰徐曰朕比年已來徼幸

渾宅心弘遠（弘遠一作玄遠）生輒喜怒過差不檢自制元達忠臣也朕未之悉請公乃能破首明之誠得輔弼之義也朕愧戢于心（戢藏也）何敢忘之命顗等冠簪就坐（坐祖臥翻）引元達上（上時掌翻）以劉氏表示之曰外輔如公內輔如后朕復何憂（憂難乃旦翻）顗等殷勤各有羞恧命逍遙園曰納賢（納賢園名）李中堂曰愧賢堂（更工衡翻）聰謂元達曰卿當畏朕而反使朕畏卿邪（畏於鬼翻）

西夷校尉向沈率衆推注山太守蘭維為西夷校尉（姓譜蘭氏音闌）太守龔壯也（龔姓也）壯與蘭氏共攻龔又殺之（龔又殺壯也）欲專其谷（谷以為民懷）故也成將李泰賈胤邀擊襲之（將即亮翻）胤扶佛翻）夏四月

丙午懷帝以尚書令荀藩為司徒（藩於袁翻）京兆太守索綝為尚書右僕射領吏部（索昔各翻）京兆尹不盈百萬棘成林公私有車四乘（乘繩證翻）百官無章服印綬唯桑版署號而已（署常恕翻）索綝以為衛將軍領太尉軍國之事悉以委之（委於偽翻）漢中山王雅司隸校尉喬智明寇長安平西將軍南安趙染（南安郡名）及石勒攻陳留太守袁孚（孚芳無翻）孚使其將王桑趙固之（將即亮翻）固之等不盈百人各屯

帥衆赴之（帥讀曰率下同）詔麴允屯黃白城以拒之（黃白城在馮翊懷德縣北）石勒使石虎攻鄴（鄴音牆）劉演等冠簪就坐（坐祖臥翻）引元達上（上時掌翻）以劉氏表示之曰外輔如公內輔如后朕復何憂（憂難乃旦翻）顗等殷勤各有羞恧命逍遙園曰納賢（納賢園名）李中堂曰愧賢堂（更工衡翻）聰謂元達曰卿當畏朕而反使朕畏卿邪（畏於鬼翻）

西夷校尉向沈率衆推注山太守蘭維為西夷校尉（姓譜蘭氏音闌）太守龔壯也（龔姓也）壯與蘭氏共攻龔又殺之（龔又殺壯也）欲專其谷（谷以為民懷）故也成將李泰賈胤邀擊襲之（將即亮翻）胤扶佛翻）夏四月

丙午懷帝以尚書令荀藩為司徒（藩於袁翻）京兆太守索綝為尚書右僕射領吏部（索昔各翻）京兆尹不盈百萬棘成林公私有車四乘（乘繩證翻）百官無章服印綬唯桑版署號而已（署常恕翻）索綝以為衛將軍領太尉軍國之事悉以委之（委於偽翻）漢中山王雅司隸校尉喬智明寇長安平西將軍南安趙染（南安郡名）及石勒攻陳留太守袁孚（孚芳無翻）孚使其將王桑趙固之（將即亮翻）固之等不盈百人各屯

帥衆赴之（帥讀曰率下同）詔麴允屯黃白城以拒之（黃白城在馮翊懷德縣北）石勒使石虎攻鄴（鄴音牆）劉演等冠簪就坐（坐祖臥翻）引元達上（上時掌翻）以劉氏表示之曰外輔如公內輔如后朕復何憂（憂難乃旦翻）顗等殷勤各有羞恧命逍遙園曰納賢（納賢園名）李中堂曰愧賢堂（更工衡翻）聰謂元達曰卿當畏朕而反使朕畏卿邪（畏於鬼翻）

西夷校尉向沈率衆推注山太守蘭維為西夷校尉（姓譜蘭氏音闌）太守龔壯也（龔姓也）壯與蘭氏共攻龔又殺之（龔又殺壯也）欲專其谷（谷以為民懷）故也成將李泰賈胤邀擊襲之（將即亮翻）胤扶佛翻）夏四月

丙午懷帝以尚書令荀藩為司徒（藩於袁翻）京兆太守索綝為尚書右僕射領吏部（索昔各翻）京兆尹不盈百萬棘成林公私有車四乘（乘繩證翻）百官無章服印綬唯桑版署號而已（署常恕翻）索綝以為衛將軍領太尉軍國之事悉以委之（委於偽翻）漢中山王雅司隸校尉喬智明寇長安平西將軍南安趙染（南安郡名）及石勒攻陳留太守袁孚（孚芳無翻）孚使其將王桑趙固之（將即亮翻）固之等不盈百人各屯

帥衆赴之（帥讀曰率下同）詔麴允屯黃白城以拒之（黃白城在馮翊懷德縣北）石勒使石虎攻鄴（鄴音牆）劉演等冠簪就坐（坐祖臥翻）引元達上（上時掌翻）以劉氏表示之曰外輔如公內輔如后朕復何憂（憂難乃旦翻）顗等殷勤各有羞恧命逍遙園曰納賢（納賢園名）李中堂曰愧賢堂（更工衡翻）聰謂元達曰卿當畏朕而反使朕畏卿邪（畏於鬼翻）

西夷校尉向沈率衆推注山太守蘭維為西夷校尉（姓譜蘭氏音闌）太守龔壯也（龔姓也）壯與蘭氏共攻龔又殺之（龔又殺壯也）欲專其谷（谷以為民懷）故也成將李泰賈胤邀擊襲之（將即亮翻）胤扶佛翻）夏四月

丙午懷帝以尚書令荀藩為司徒（藩於袁翻）京兆太守索綝為尚書右僕射領吏部（索昔各翻）京兆尹不盈百萬棘成林公私有車四乘（乘繩證翻）百官無章服印綬唯桑版署號而已（署常恕翻）索綝以為衛將軍領太尉軍國之事悉以委之（委於偽翻）漢中山王雅司隸校尉喬智明寇長安平西將軍南安趙染（南安郡名）及石勒攻陳留太守袁孚（孚芳無翻）孚使其將王桑趙固之（將即亮翻）固之等不盈百人各屯

帥衆赴之（帥讀曰率下同）詔麴允屯黃白城以拒之（黃白城在馮翊懷德縣北）石勒使石虎攻鄴（鄴音牆）劉演等冠簪就坐（坐祖臥翻）引元達上（上時掌翻）以劉氏表示之曰外輔如公內輔如后朕復何憂（憂難乃旦翻）顗等殷勤各有羞恧命逍遙園曰納賢（納賢園名）李中堂曰愧賢堂（更工衡翻）聰謂元達曰卿當畏朕而反使朕畏卿邪（畏於鬼翻）

西夷校尉向沈率衆推注山太守蘭維為西夷校尉（姓譜蘭氏音闌）太守龔壯也（龔姓也）壯與蘭氏共攻龔又殺之（龔又殺壯也）欲專其谷（谷以為民懷）故也成將李泰賈胤邀擊襲之（將即亮翻）胤扶佛翻）夏四月

丙午懷帝以尚書令荀藩為司徒（藩於袁翻）京兆太守索綝為尚書右僕射領吏部（索昔各翻）京兆尹不盈百萬棘成林公私有車四乘（乘繩證翻）百官無章服印綬唯桑版署號而已（署常恕翻）索綝以為衛將軍領太尉軍國之事悉以委之（委於偽翻）漢中山王雅司隸校尉喬智明寇長安平西將軍南安趙染（南安郡名）及石勒攻陳留太守袁孚（孚芳無翻）孚使其將王桑趙固之（將即亮翻）固之等不盈百人各屯

一郡兗州吏民莫知所從　琅邪王覲以前廬江內
史轉譚為軍諮祭酒（華化郡戶曹）譚嘗在壽春依周馥（覲字）譚
譚曰周祖宣何故反（祖宣）譚曰周馥雖死天下尚
有直言之士馥見殺賊蒸蔓忿（蒸乃冬翻）移都以紓國難（紓
兵召之不入危而不持亦天下之罪人也譚曰然危
而不持當與天下共受其責非但馥也（譚參佐多逃
事自逸錄事參軍陳留袁孝（錄事參軍掌總錄衆曹文
正以法掌兵曹之事白上省以下違失者糾舉並令錄事參軍之職
如故）孝曰昔公孫瓚之事白馬義從（事見二十七卷獻帝興平二年）
恪為凡俗以偃蹇得（劉有土篤詩見辨疑）言於譚曰洛中承平之時朝士以小心恭
高是前車已覆而後車又將蹉之也請自今臨使稱
疾者皆免官（廢不從）三王之誅趙王倫也（見八十四卷惠帝永
寧元年）制已亥格以賞功自是循而用之額上言昔趙
王纂逆惠皇失位三王起兵討之故厚賞以懷義
之心今功無大小皆以格斷（斷丁亂翻決也言功之輕重差次皆以已亥格為
之）乃至金紫佩士卒之身（紫綬所以佩印）非所以
重名器正紀綱也請一切停之（額出於寒微數為正

府中多惡之（數所角翻惡烏路翻）
太守周玘宗族彊盛（玘居里翻）
元帝事者多中州士官失守之士（士謂為元帝所用者）
怨玘自以失職又為刁協所輕（輕�翻）恥恚愈甚（恚於避翻）乃陰
與其黨謀誅執政以諸南士代之事泄玘憂憤而卒
將死謂其子顗曰殺我者諸倫子也（殺所戒翻倫吳人謂中州人為
能復之乃吾子也　石勒攻李惲於上白（上時掌翻）惲
乞救又告急（乞救之救音居祐翻）王浚復以薊盛為青州刺史（上白城在安平冀縣李惲傳盛皆
人為德）王浚使棗嵩（棗嵩時為從事中郎）王浚使棗嵩說
著欲與之共擊石勒疾陸著不至（以疾辭著未赴意
石勒故不肯會）

浚怒以重幣賂拓拔猗盧并檄幽谷庾等共討疾
陸著（庾戶羅翻）猗盧遣右賢王六脩將兵會之為疾陸著
所敗（敗補邁翻）鹿遣慕容troll攻段氏取徒河新城至陽樂
（troll他骨翻陽樂縣屬遼西郡晉書地道記曰陽樂縣在今平州東聞六脩敗而還troll因留鎮徒河
壁青山初中國士民避亂者多北依王浚浚不能存
撫又政法不立士民往往復去之（復扶又翻）段氏兄弟專
尚武勇不禮士大夫唯慕容廆政事修明愛重人物
故士民多歸之廆舉其英俊隨才授任以河東裴嶷
（嶷魚力翻）北平陽耽廬江黃泓代郡魯昌為謀主廣平游
邃北海逢羨（邃遂醉翻羨似面翻）北平西方虔（何氏姓苑少昊金天氏之裔有西方子孫以

為民西[illegible]
南岸發弟[illegible]陵縣
[illegible]機要裕抽之子也裴[illegible]
兄武為玄菟太守
等為流寓段氏彊[illegible]
曰中國喪亂
曰且道遠何由可達
通又非歲月可冀
地豈可不慎擇其人汝觀諸段豈有遠略且能待國
士乎慕容公修行仁義有霸王之志加以國豐民安
今往從之高可以立功名下可以庇宗族汝何疑焉
開乃從之既至鹿大喜陽躬清直沈敏為遼西太守
段氏於陽樂雍之鹿禮而用之游邊
遂襲宋奭皆當為昌黎太守與黃泓俱避地於
劉後歸鹿王浚屢以手書召豫兄暢暢欲赴之邁曰
盍祖刑政不修華戎離叛以邊度之必不能久兄且
磐桓以俟之
千辰以琅邪王睿為左丞相大都督督陝東諸軍
事南陽王保為右丞相大都督督陝西諸軍事加
詔曰今當掃除氛穢[illegible]

勒卒三十萬直造平陽令旆宮（諸衛宗環宮於平陽故宮也）令旆宮（旆音沛）奉迎梓宮（梓宮天子之棺也）雍之師三十萬徑詣長安左丞相帥所領精兵二十萬徑造洛陽（即漢河南縣雍州刺史治所）同赴大期克成元勳（漢中興元勳）石勒使孔萇擊定陵殺田徽（定陵縣屬潁川郡徽王衍之舅）山王曜屯蒲坂（蒲坂縣屬河東郡）薄盛率所部降勒山東郡縣相繼為勒所取漢主聰以勒為征東大將軍（漢中興元年分雍州之京兆馮翊北部都尉置京兆郡陵縣屬焉）與代公猗盧會于陘北謀擊漢（陘音刑）秋七月（現進據）藍谷猗盧遣拓拔普根屯于北屈（北屈縣屬河東郡晉置屈產之乘即此）六月劉現（劉現自以為劉氏之後故改姓劉）漢主聰以勒為侍中征東大將軍（漢中興元年分雍州之馮翊北部都尉置馮翊郡）

文淵閣本 漢北屈縣（北屈縣屬河東郡晉置屈產之乘即此）古曰屈（音勿）白西河而南（西平縣在今陽曲縣北漢主聰以居其子南王驃）將攻西平（西平縣在今陽曲縣北漢主聰以居其子南王驃）主聰遣大將軍粲（粲音七安）拒現驃騎將軍劉曜等拒普根（普根自以為拓拔鮮卑之後名拓拔謂之索頭部）晉將軍閻鼎（閻鼎時為并州刺史）守西平（西平縣屬西河郡）現望聞之引兵還（還音旋又如字）聰使諸軍仍屯所在為進取之計帝遣數中郎（數所角翻）劉蜀詔左丞相睿以時進軍（數所角翻下同）睿以中原（梁國睢陽縣）八月癸亥（癸亥朔）未暇北伐以鎮東長史刁協為丞相左長史從事中郎（刁協音叶）尚書郎（尚書郎六人掌）滎陽張闓為從事中郎（滎陽縣屬弘農郡）闓雅習文史善（習文史善於平）為主書（為主書令史）令旆宮（諸衛宗環宮於平陽故宮也）令旆宮（旆音沛）奉迎梓宮（梓宮天子之棺也）雍之師三十萬直造平陽（即漢河南縣雍州刺史治所）令旆宮（旆音沛）奉迎梓宮（梓宮天子之棺也）右丞相宜帥秦涼（即漢河南縣雍州刺史治所）徑詣長安左丞相帥所領精兵二十萬徑造洛陽（即漢河南縣雍州刺史治所）同赴大期克成元勳（漢中興元勳）石勒使孔萇擊定陵殺田徽（定陵縣屬潁川郡徽王衍之舅）山王曜屯蒲坂（蒲坂縣屬河東郡）薄盛率所部降勒山東郡縣相繼為勒所取漢主聰以勒為征東大將軍（漢中興元年分雍州之馮翊北部都尉置馮翊郡）與代公猗盧會于陘北謀擊漢（陘音刑）秋七月（現進據）藍谷猗盧遣拓拔普根屯于北屈（北屈縣屬河東郡晉置屈產之乘即此）六月劉現（劉現自以為劉氏之後故改姓劉）漢主聰以勒為征東大將軍（漢中興元年分雍州之馮翊北部都尉置馮翊郡）

為郡參軍丹陽張闓（丹陽郡屬揚州）為從事中郎（從事中郎晉制又有參軍）尚書郎（尚書郎六人掌）滎陽張闓（滎陽縣屬弘農郡）為從事中郎（從事中郎晉制又有參軍）尚書郎（尚書郎六人掌）滎陽張闓（滎陽縣屬弘農郡）為主書令史（為主書令史於平陽故宮也）令旆宮（旆音沛）奉迎梓宮（梓宮天子之棺也）雍之師三十萬直造平陽（即漢河南縣雍州刺史治所）令旆宮（旆音沛）奉迎梓宮（梓宮天子之棺也）右丞相宜帥秦涼（即漢河南縣雍州刺史治所）徑詣長安左丞相帥所領精兵二十萬徑造洛陽（即漢河南縣雍州刺史治所）同赴大期克成元勳（漢中興元勳）石勒使孔萇擊定陵殺田徽（定陵縣屬潁川郡徽王衍之舅）山王曜屯蒲坂（蒲坂縣屬河東郡）薄盛率所部降勒山東郡縣相繼為勒所取漢主聰以勒為征東大將軍（漢中興元年分雍州之馮翊北部都尉置馮翊郡）與代公猗盧會于陘北謀擊漢（陘音刑）秋七月（現進據）藍谷猗盧遣拓拔普根屯于北屈（北屈縣屬河東郡晉置屈產之乘即此）六月劉現（劉現自以為劉氏之後故改姓劉）漢主聰以勒為征東大將軍（漢中興元年分雍州之馮翊北部都尉置馮翊郡）

為郡參軍丹陽張闓（丹陽郡屬揚州

千辰西已不給鎧仗使自召募逡將其部曲百餘家渡江中流擊楫而誓曰祖逖不能清中原而復濟者有如大江後北又翻遂屯淮陰（淮陰縣前漢屬臨淮後漢屬下邳國晉屬廣陵郡）起冶鑄兵募得二千餘人而後進　胡亢性猜忌殺其驍將數人杜曾懼潛引王冲之兵使攻亢（王冲荊州刺史也）亢悉精兵出拒之城中空虛曾因殺亢而并其衆　周顗弱所困陶侃使明威將軍朱伺救之弱退保泠口（泠口沈約志曰置將軍四十騎第三弱吐刀翻水經註泠口北流逕泠道縣西南又北流注于都水又北流入于瀟水所謂泠口也瀟水又西北入于營水謂之瀟口營水又西北入于湘水所謂湘口也）推始平太守胡子序領梁州、前譙國譙縣乃古之亳陽城乎（水經註江水自灊縣東一行臺故城南又東得銅）侃（又神夜翻）又光與揚虎相攻揚虎（揚虎晉陵縣前漢屬會稽後漢屬丹陽）起冶鑄兵募得二千餘人而後進　胡亢性猜忌殺其驍將數人杜曾懼潛引王冲之兵使攻亢（王冲荊州刺史也）亢悉精兵出拒之城中空虛曾因殺亢而并其衆　周顗不能清中原而復濟者有如大江後北又翻遂屯淮陰（淮陰縣前漢屬臨淮後漢屬下邳國晉屬廣陵郡）起冶鑄兵募得二千餘人而後進　胡亢性猜忌殺其驍將數人杜曾懼潛引王冲之兵使攻亢（王冲荊州刺史也）亢悉精兵出拒之城中空虛曾因殺亢而并其衆　周顗

弱所困陶侃使明威將軍朱伺救之弱退保泠口（泠口沈約志曰置將軍四十騎第三弱吐刀翻水經註泠口北流逕泠道縣西南又北流注于都水又北流入于瀟水所謂泠口也瀟水又西北入于營水謂之瀟口營水又西北入于湘水所謂湘口也）推始平太守胡子序領梁州、前譙國譙縣乃古之亳陽城乎（水經註江水自灊縣東一行臺故城南又東得銅）侃（又神夜翻）又光與揚虎相攻揚虎（揚虎晉陵縣前漢屬會稽後漢屬丹陽）起冶鑄兵募得二千餘人而後進　胡亢性猜忌殺其驍將數人杜曾懼潛引王冲之兵使攻亢（王冲荊州刺史也）亢悉精兵出拒之城中空虛曾因殺亢而并其衆　周顗

陶侃使參軍王貢告捷於弱弱必步向武昌乃自徑道還郡以待之（徑道捷道也）弱果來攻侃使朱伺逆擊大破之弱道歸長沙周顗出澤水投王敦於豫章敦留之陶侃使參軍王貢告捷於弱弱必步向武昌乃自徑道還郡以待之（徑道捷道也）弱果來攻侃使朱伺逆擊大破之弱道歸長沙周顗出澤水投王敦於豫章敦留之

陶侃使參軍王貢告捷於弱弱必步向武昌乃自徑道還郡以待之（徑道捷道也）弱果來攻侃使朱伺逆擊大破之弱道歸長沙周顗出澤水投王敦於豫章敦留之

陶侃使參軍王貢告捷於弱弱必步向武昌乃自徑道還郡以待之（徑道捷道也）弱果來攻侃使朱伺逆擊大破之弱道歸長沙周顗出澤水投王敦於豫章敦留之

陶侃使參軍王貢告捷於弱弱必步向武昌乃自徑道還郡以待之（徑道捷道也）弱果來攻侃使朱伺逆擊大破之弱道歸長沙周顗出澤水投王敦於豫章敦留之

陶侃使參軍王貢告捷於弱弱必步向武昌乃自徑道還郡以待之（徑道捷道也）弱果來攻侃使朱伺逆擊大破之弱道歸長沙周顗出澤水投王敦於豫章敦留之

陶侃使參軍王貢告捷於弱弱必步向武昌乃自徑道還郡以待之（徑道捷道也）弱果來攻侃使朱伺逆擊大破之弱道歸長沙周顗出澤水投王敦於豫章敦留之

陶侃使參軍王貢告捷於弱弱必步向武昌乃自徑道還郡以待之（徑道捷道也）弱果來攻侃使朱伺逆擊大破之弱道歸長沙周顗出澤水投王敦於豫章敦留之

陶侃使參軍王貢告捷於弱弱必步向武昌乃自徑道還郡以待之（徑道捷道也）弱果來攻侃使朱伺逆擊大破之弱道歸長沙周顗出澤水投王敦於豫章敦留之

陶侃使參軍王貢告捷於弱弱必步向武昌乃自徑道還郡以待之（徑道捷道也）弱果來攻侃使朱伺逆擊大破之弱道歸長沙周顗出澤水投王敦於豫章敦留之

陶侃使參軍王貢告捷於弱弱必步向武昌乃自徑道還郡以待之（徑道捷道也）弱果來攻侃使朱伺逆擊大破之弱道歸長沙周顗出澤水投王敦於豫章敦留之

陶侃使參軍王貢告捷於弱弱必步向武昌乃自徑道還郡以待之（徑道捷道也）弱果來攻侃使朱伺逆擊大破之弱道歸長沙周顗出澤水投王敦於豫章敦留之

陶侃使參軍王貢告捷於弱弱必步向武昌乃自徑道還郡以待之（徑道捷道也）弱果來攻侃使朱伺逆擊大破之弱道歸長沙周顗出澤水投王敦於豫章敦留之

陶侃使參軍王貢告捷於弱弱必步向武昌乃自徑道還郡以待之（徑道捷道也）弱果來攻侃使朱伺逆擊大破之弱道歸長沙周顗出澤水投王敦於豫章敦留之

陶侃使參軍王貢告捷於弱弱必步向武昌乃自徑道還郡以待之（徑道捷道也）弱果來攻侃使朱伺逆擊大破之弱道歸長沙周顗出澤水投王敦於豫章敦留之

陶侃使參軍王貢告捷於弱弱必步向武昌乃自徑道還郡以待之（徑道捷道也）弱果來攻侃使朱伺逆擊大破之弱道歸長沙周顗出澤水投王敦於豫章敦留之

陶侃使參軍王貢告捷於弱弱必步向武昌乃自徑道還郡以待之（徑道捷道也）弱果來攻侃使朱伺逆擊大破之弱道歸長沙周顗出澤水投王敦於豫章敦留之

陶侃使參軍王貢告捷於弱弱必步向武昌乃自徑道還郡以待之（徑道捷道也）弱果來攻侃使朱伺逆擊大破之弱道歸長沙周顗出澤水投王敦於豫章敦留之

陶侃使參軍王貢告捷於弱弱必步向武昌乃自徑道還郡以待之（徑道捷道也）弱果來攻侃使朱伺逆擊大破之弱道歸長沙周顗出澤水投王敦於豫章敦留之

陶侃使參軍王貢告捷於弱弱必步向武昌乃自徑道還郡以待之（徑道捷道也）弱果來攻侃使朱伺逆擊大破之弱道歸長沙周顗出澤水投王敦於豫章敦留之

陶侃使參軍王貢告捷於弱弱必步向武昌乃自徑道還郡以待之（徑道捷道也）弱果來攻侃使朱伺逆擊大破之弱道歸長沙周顗出澤水投王敦於豫章敦留之

陶侃使參軍王貢告捷於弱弱必步向武昌乃自徑道還郡以待之（徑道捷道也）弱果來攻侃使朱伺逆擊大破之弱道歸長沙周顗出澤水投王敦於豫章敦留之

者故城華道故陸而東高陂由之陸也又水經
曰奉時東異龍北流南山出劍潭水其行流回山成跡
長六七里廣四五丈高五六丈那宮
轉龍首山下高五六丈頭高二十丈尾高下
渠龍尾者此也殺掠千餘人辛卯旦退逍遙園水經注洛
水之北有皇子陂於樊川比又水東北流歷御宿川又
合洛水又東北流歷樊川入於渭又東分為二水一水
繞園 壬辰將軍麴鑒自阿城帥衆五千救長安城阿
長奉陵所在 癸巳梁引還鑒追之與戰遇於零武鑒兵
大敗 梁實比先聚衆二萬鑒置成陽霊台二部兵二千
先聚長安城明與昆明池水又北流歷御宿川又東分為二水一水
繞城南池陽即魏武明帝之霊宝明矣 裸揚虎揚難敵急攻梁州胡
子序棄城走難敵自稱刺史 漢中山王曜特勝而
不設備十一月癸丸引兵襲之漢兵大敗殺其冠軍將
軍喬智明 晉古元劍曜引歸平陽 王沒以其父字處道
自謂應當鎧高之讓謀稱尊號 王彼又一表謝也 前勅海太
守劉亮北海太守王摸 摸宿彼翻 司空掾高柔功課第一 課撰乃
此又一課柔之高第 沒皆殺之燕國龔原志節清高屢辟
辟沒以尊號事問之原不答 沒誣原與鄴盜通殺而
梁其首 梁堅元劍於是士民駭然而沒私豪日甚不親政
事所任皆苛刻小人衆叛親離 親千事斷 沒以段疾陸眷新叛士民多棄已去聞勒欲
謠曰府中赫赫朱丘伯十囊五囊入秉郎 秉堅元劍朱丘伯
沒之婿 時以調發頻煩下不堪命多叛入鮮卑 鮮息淺翻
掌韓咸監護朔城 朔城照前漢置定襄後漢省監工衙翻 盛樽墓容
庶能接納士民參之以加以蝗旱連年兵寇不息
卑烏桓以為彊盛而皆敗亡弱石勒欲襲之未知虛實將遣使覘之
參佐請用羊祜陸抗故事致書於沒 使敬用敵國之禮 勒
以問張賓賓曰沒名為晉臣實欲屬晉自立但患四
海英雄莫之從耳其欲得將軍猶項羽之欲得韓信
也將軍振天下之大信懼不信辭厚禮折節事之猶懼不
足為羊陸之元敵乎 元劍而敗翻 夫謀人而使人贊其
謀難以得志矣勒曰善十二月勒遣舍人王子春奉
笺於沒曰勒本小胡遭世饑亂流離
屯厄 屯陟倫翻 寓命冀州冀州饒穀相保聚以救性命今晉祚
淪夷中原無主殿下州鄉貴望 貴望謂士宦冀州人而沒
四海所宗為帝王者非公復誰 復扶又翻 勒所以捐軀起
兵誅討暴亂者正為殿下驅除爾伏願陛下應天順
人 為于偽翻 早登皇祚勒奉戴殿下如天地父母殿下
察勒微心亦當視之如子也又遣裴詡奉賂之
詡況于翻 沒以段疾陸眷新叛士民多棄已去聞勒欲
附之甚喜謂子春曰石公一時豪傑據有趙魏乃欲
稱藩於孤其可信乎子春曰石將軍才力彊盛誠如
聖旨但以殿下中州貴望威行夷夏 夏胡雅翻 自古胡人

為輔[illegible]帝王不為帝王者也石將軍非惡[illegible]帝王不為帝王者也石將軍非惡
智力[illegible]脫能自拔[illegible]鎮終為漢有石將軍之比殿下猶陰精之
與太陽[illegible]以遠蔽前事歸身殿下此乃石將軍之明
淵[illegible]以蒸遏於人也殿下又何怪乎浚大悅封子春
[illegible]遣使報聘以厚幣酬之游綸兄統為浚
司[illegible]遣使私附於勒游綸保據苑鄉為降勒
勒其使以送浚浚雖不罪統益信勒忠誠無復疑
矣是歲左丞相[illegible]遣世子紹鎮廣陵以丞相掾
[illegible]之子也漢中山王曜圍河南尹魏
浚於石梁石梁洛水北橋在兗州刺史劉演河內太守郭默
遣兵救之曜分兵逆戰於河北敗之河內平大邑之北
卽富平縣之北
北都治故平城為南都又作新平城於灤水之陽使
右賢王六脩鎮之統領南部代公猗盧城盛樂以為

資治通鑑卷第八十九

端明殿學士兼侍讀學士朝散大夫右諫議大夫充集賢修撰判西京留司御史臺柱國河內縣開國公食邑一千二百戶食實封一百戶臣司馬光奉

勅編集

後事之 合 胡三省 音註

晉紀十一 起閼逢攝提格盡柔兆困敦凡三年

孝愍皇帝下

建興二年春正月辛未有如日隕于地又有三日相承出西方而東行（天文占曰三四五六日併出並鬬又曰三日並出不過三旬諸侯爭爲帝）丁丑大赦有流星出牽牛入紫微（晉天文志紫微在斗魁南）光燭地墜于平陽北化爲肉長三十步廣二十七步（長直亮翻廣古曠翻後放此）漢王聰惡之（惡烏路翻）以問公卿陳元達以爲女寵太盛亡國之徵（考異曰載記元達等曰臣後有二后之事按立二后在明年未也）聰曰此陰陽之理何關人事聰后劉氏賢明聰所爲不道劉氏每規正之已丑劉氏卒謚曰武宣自是嬖寵進後宮無序矣（嬖卑義翻）

聰置丞相等七公（七公見下自王彌至王延）又置左右司隸（又音扶計翻）輔漢等十六大將軍（輔漢都護中軍上軍德軍顯衛龍驤虎牙等大將軍右上下軍輔國冠軍中山王聰是也）各配兵二千以諸子爲之又置左右司隸各領戶二十餘萬戶置一內史單于左右輔各主六夷十萬落（六夷蓋卢羯或曰烏丸鮮卑氐羌巴蜀也單音蟬）萬落置一都尉左右選曹尚書並典選舉自司隸以下六官皆位亞僕射以其子粲爲丞相領大將軍錄尚書事選封晉王江都王延年錄尚書六條事（錄尚書六條事始見於此沈約志曰晉承魏制中分置三錄王導錄其一荀崧陸曄各錄六條事然則似有二十四條荀勗陸曄分掌目不得復云專錄其一也其後又減止有十二條十二條者一曰選舉二曰課能三曰考績四曰黜陟五曰斷訟六曰勸農七曰修學八曰表章九曰貢士十曰簡賢十一曰糾違十二曰宿衛也余按宋元嘉以後江夏王義恭錄尚書六條事沈攸之人何所取職杜佑曰何充讓錄其一荀崧陸曄各錄二條事晉氏喪亂有史部郎曹之職耳）

汝陰王胤爲太師王公賓客曹屬部屯騎步兵長水射聲六營各置督護（史部郎中五兵曹六曹也）

政事於王子春子春曰幽州去歲大水人不粒食
(一)(藏不登收不償食)
(二)(數不能賑贍刑政苛酷賦役煩
重)
忠賢內離夷狄外叛人皆知其將亡而沒意氣自
若曾無懼心方更置立臺閣布列百官自謂漢高魏
武不足比也勒撫几笑曰王彭祖眞奇敵也沒使者
還前薊音計具言石勒形勢魏寡弱款誠無二沒大悅益
驕怠不復設備　揚虎掠漢中吏民以奔成梁州人
張戍等起兵逐楊難敵(楊虎楊難敵攻漢中事始上卷上年)以其地歸成於是漢葭萌
(葭萌漢縣帝據晉書二年改曰葭萌)
(葭萌今上保寧縣)
(葭音加)
(萌音盲)
(葭萌本前漢舊縣晉永昌郡治焉)
(葭萌本前漢舊縣晉永昌郡治焉)
(葭萌本前漢舊縣晉永昌郡治焉

當遣六條南襲平陽除僭偽之逆頻降知
逆狀翻總通閑習知翻習知勅降戶江翻揭居謁翻順天副民望奉皇家斯乃
年積誠靈祐之所致也知追翻渾現為物所再不白覓
白現像撤首云三月虎入由克幽州蓋時晉陽治事所三月日甲戌旦石勒以壬
勅事治直吏
三月勒軍達於水王浚督護務綸馳遣白浚
綸于貴翻將勒兵拒之綸統禁之浚將佐皆曰胡貪而無
信必有詭計請擊之浚怒曰石公來正欲奉戴我耳
敢言擊者輒斬衆不敢復言浚設饗以待之壬申勒晨
至薊
薊、勅音計
號翼曰薊子國蔡侯自燕遷此晉改曰燕國後為慕容皝所都
月巳巳陸翻晉志薊城燕城也
則留言七申兒也
門者開門猶疑有伏兵先驅
牛羊數千頭聲言上禮以為饋遺之禮
街巷塞也
則翻
浚始懼或坐或起勒升其聽事中郎綽為參軍分遣流
左右請禦之浚猶不許勒
聽事六朝以來乃始加廳非廳並他經翻
衆執之勒召浚妻與之結
妻七細翻與音預
為兄弟坐浚上東向坐勒下西向坐浚
奴調乃公
調田聊翻
乃公猶言汝翁也
何凶逆如此勒曰公位冠元台冠古玩翻
手握強兵坐觀本朝傾覆朝直遥翻下同
豈不救援乃欲
自尊為天子非凶逆乎又委任姦貪殘虐百姓賊害
忠良毒徧燕土燕於賢翻此誰之罪也使其將王洛生以
五百騎送浚于襄國浚于襄國浚自投于水東而出之斬于水

國市勒投浚壍下精兵萬人浚狩佐爭詣軍門謝罪
饋賂交錯前尚書裴憲從事中郎荀綽獨不至勒召
而讓之曰王浚暴虐孤討而誅之諸人皆來慶謝二
君獨與之同惡將何以逃其戮乎對曰憲等世仕晉
朝荷其榮祿榮祿猶言寵祿也可勅下浚雖凶虐猶是晉之藩臣故憲等
從之七卷憲奔幽州見八十卷投劉琨琨表云五年不敢有貳明公苟不脩德
義專事威刑則憲等死自其分分扶問翻又何逃乎請就
死不拜而出勒召而謝之待以客禮綽最為浚所親厚
數來硯事勒等以納賄亂政遂為幽州患事見上卷上年數放具前
青將統以不忠所事皆斬之以統統以范統之也勒從之遂將佐
親戚家資皆至巨萬惟載憲荀綽二車而已載與裝同
米各十餘斛而已裝與裝同
幽州喜得二子以憲為從事中郎綽為參軍分遣流
民各還鄉里勒僞劃一日焚浚宮殿以故尚書燕國
劉翰行幽州刺史戍劉置守幸而還還從宣翻下如字
遮擊之勒僅而得免勒至襄國遣使奉王浚首獻捷
于漢漢以勒為大都督督陝東諸軍事此陝東分陝之東北陝東外郎
固辭受二郡而已劉琨請兵於拓跋猗盧以擊漢會
猗盧所部雜胡萬餘家詠應之不果

超琨約琨知石勒無降意乃大懼舉戶哭泣會段匹磾上表曰臣
八州勒威其七勒入冀攻陷薊殺燕王騰燕王機殺東嬴王騰殺
都督苟晞青州刺史曹嶷入郡殺東莞太守劉旂青州刺史王贊
及弟青州刺史新蔡王確攻陷諸郡殺冀州刺史李惲攻陷郡殺
平原內史劉矩青州刺史田徽襲幽州諸郡殺其二千石也先朝
所授存者惟臣逆勒直翻勒據襄國與臣隔山臣山至壬
山東晉陽連延不絕在山東晉陽山西上黨國西
朝發夕至城塢駭怪雖懷忠憤力不從願耳劉翰不欲從石勒乃歸段匹磾遂
援薊城寒禪丁王浚從事中郎陽裕虓之兄子也逃奔令支令之為支縣漢屬遼西故孤竹君之國若支與令支
令支之為國都應劭曰今音鈴裝牧之曰支其兄翻令枝今北平郡盧龍縣是也
段匹磾疾陳眷會務朱
會于外翻
疏戶黑外翻
是時中國流民歸廣者數萬家廣以冀州人為冀陽郡漢置於漢北平郡界
孫州人為成周郡成局要以為郡州之名青州人為營立郡前漢志遼西臨渝縣有渝
水首受白狼水南至柳城西塵所置成周塵惠國
井州人為唐國郡井州古晉國也
初王浚以郡續為樂陵太守屯厭次以九縣為郡厭次志屬平原郡之富平縣後漢明帝更名
樂陵為治所丁度切韻厭於琰翻
東遊厭氣碣石次舍於此因以名郡厭次縣有富城郡續居之
九縣志不相傳樂始皇東遊厭氣碣石次舍於此因以名郡也
樂也新豐索綝將兵出拒之綝丑林翻
綝有輕綝之色長史魯微曰晉之君臣自知強弱不
敵將致死於我不可輕也綝曰以司馬模之彊吾取
之如拉朽耳拉折也朽腐也
綝小豎豈能汗吾
馬蹄刀刃邪麾帥輕騎數百逆之逆擊也

當於湖留後食盡我千城西新豐城西也染兵敗而歸悔曰吾不用鄧禹之言以至此何面目見之先命斬
[illegible]曰將軍憂慢以取敗乃復思前言勝[復扶又翻下同]腹[illegible]
[illegible]尚書令[illegible]諸[illegible]
[illegible]長安[illegible]
敗收兵夜襲凱營凱敗死[illegible]乃還攻河內太守鄧[illegible]
[illegible]懷列二屯圖之默食盡送妻子為質請雜於[illegible]
舉復襲城固守[illegible]懃流默妻子于河而攻之[黃色破音林]
[illegible]使其甥郭[illegible]
[illegible]默欲投李矩於新[illegible]
[illegible]不通還過矩營矩說[illegible]使擊[illegible]兵[illegible]漢兵望見群
[illegible]果不戰而走默遂率衆歸[illegible]矩漢王聰召[illegible]還屯蒲坂
[illegible]劉越染攻北地麴允拒之[illegible]中[illegible]而死[仲翻]石
勒始命州郡閱實戶口戶出帛二匹穀二斛冬十
月以張賓為都督涼州諸軍事涼州刺史西平公
十一月漢王聰以晉王[illegible]為[illegible]太守衷[瑤音秀又音酉]有衆數
[illegible]三年春正月徐[illegible]殺吳興太守衷[illegible]
[illegible]千欲奉周札為主札聞之大驚以告義興太守孔侃
[illegible]恐知札意不同不敢發[illegible]
[illegible]兵於賽德以應之[老幼曰意也蜀郡蒲萄縣本名蒲陶故城[illegible]
[illegible]三年春正月徐[illegible]殺吳興太守衷[illegible]
[illegible]千欲奉周札為主札聞之大驚以告義興太守孔侃
[illegible]恐知札意不同不敢發[illegible]
札子綝亦聚衆應[illegible]左丞相寗議發兵討之王導曰
今少發兵則不足以平寇[illegible]多發兵則根本空虛
[illegible]忠果有謀請獨使[illegible]往足
以誅綝餘從之[illegible]晝夜兼行至郡將入遇綝於門謂
綝曰當與君共詣孔府君有所論綝不肯入[illegible]牽逼
與俱坐定[illegible]謂孔侃曰府君何以置賊在坐[坐徂臥翻]綝
[illegible]表中常置刀即操刀逼[illegible]叱郡傳教吳曾格
殺之[傳教翻吏也室[illegible]傳教令者也][illegible]因欲誅[illegible]不聽委罪於從
兄邵而誅之[illegible]不歸家省母[省悉景翻]遂長驅而去
母狼狽追之[illegible]以札為吳興太守[illegible]為太子右衛率

以周氏吳之豪望故不寧法撫慰如舊（李初平治之翻）詔進拓跋猗盧爵為代王賞賚優厚（賞賚陰賜前漢翻下北徵陳賞賚弘農郡軍戶北徵）

成主雄立后任氏二月丙子以琅邪王睿為丞相大都督督中外諸軍事南陽王保為相國荀組為太尉領豫州牧劉琨為司空都督并冀幽三州諸軍事琨辭司空不受（胡三省曰琨以晉室陵遲故辭公也）南陽王模之敗也（見八十七卷惠帝永寧元年及卷八十八愍帝建興元年）都尉陳安往歸世子保於秦州保命安將千餘人討叛羌龍伎甚厚保將張春疾之譖安云有異志請除之保不許春輒伏刺客以刺安安被創馳還隴城（據晉書安被創在保未敗之前胡三省曰以事勢觀之晉書為是）

保素有清望為鄉人所逼令悔懼遂殺遣使詣保稱湘之民（使陵翻）雹乃使前南海太守王運受降赦其（李初平和之翻）敢逃匿柔（王敦遣陶侃甘卓等討杜弢前後數十戰弢將士多死乃請降於承丞相睿（弢上刀翻將即亮翻降戶江翻）睿不許弢遺南平太守應詹書（遺于季翻）自陳昔與詹共討樂鄉本同休戚後在湘中懼死求生遂相結聚（見十七卷惠帝永寧元年）僕以舊交之情（僕謙辭也）為明君棄瑕錄用（瑕玉之病也）誠盟府（時跋那王睿為東方諸侯盟主故曰盟府）使得輸（翻下同）或西取李雄以贖前愆雖死之日猶生之年也詹答書（李遺于季翻）且言弢益州秀才（羅勿著力曰秀才猶言才秀也）宿望為鄉人所逼令悔禍歸善宜命使撫納以息征（征行也）

攻之不已弢不勝憤怒遂殺運復反（復扶又翻）遣其將杜弘張彬殺臨川內史謝摛（吳孫皓章東鄙都尉立臨賀郡臨賀縣屬焉）進攻豫章三月周訪擊斬之弘奔臨賀（賀胡賀翻）訪追之不及而還弢之黨以長子竇為代王置官屬（長知兩翻）竇以長子遣質於猗盧（質音致）猗盧請并州（并卑政翻）卿（卿去聲）貢獻不絕（使疏吏翻）詔進拓跋猗盧爵為代王置官屬食代常山二郡（常山已見漢武建元四年）猗盧

之今復以晉王為相國羽儀威重踰於東宮萬機之事無不由之諸王皆置營兵以為羽翼上等事靜已去殿下來徒不得立也朝夕且有不測之危不如早為之計今四衛精兵不滅五千四衛率所統宮左右前後也相繼大將軍無日不出其營可襲而取桑弘羊敕海王殺時為大將軍餘王並幼固易奪也易以敗翻苟殿下有意二萬精兵指顧可得鼓行入雲龍門宿衛之士孰不倒戈以迎殿下者大司馬不處其為異他大司馬謂中山王禕又弗從東宮舍人荀柰告瑋遊動又諫東宮舍人太子舍人之漢主聽收瑋遊於詔獄假以太常居東宮

以他事殺之使冠威將軍下抽將兵監守東宮冠古玩翻監工銜翻禁又不聽朝會朝直遙翻又憂懼不知所為上表乞為燕人并除諸子之封疑盡得實罪間都縣嚴厲力計翻自卑遍

漢書州刺史曹嶷鎮臨菑有衆十餘萬臨河置戍石勒表稱嶷有專據東方之志請討之漢主聽恐勒滅嶷不可復制復扶又反下同乃許聰納中護軍靳準之女月光月華為右皇后左司隸為上皇后劉貴妃為左皇后左司隸陳元達極諫聽置左右司諫又以元達為右光祿大夫外示優崇實奪其權於是太

尉范隆等皆請以位讓元達聽乃復以元達為御史大夫儀同三司月光有寵行下孟翻元達奏之聰不得已廢之月光慙恚自殺恚於避翻

六月盜發漢霸杜二陵及薄太后陵漢霸杜二陵漢文帝漢宣帝及薄太后葬處也霸音伯盜取金帛甚多詔收其餘以實內府辛巳大赦

漢大司馬曜攻上黨八月癸亥敗劉琨之衆於襄垣曜欲進攻陽曲襄垣陽曲皆上黨郡縣也敗補邁翻垣音袁陽曲縣名屬太原郡漢主聰遣使謂之曰使疏吏翻長安未平宜以為先曜乃還屯蒲坂

初偽冀州刺史和郁棄城走偽冀州治信都和郁降漢事在上卷元帝太興二年郁於六翻降戶江翻下同漢主以郁為冀州牧使鎮鄴郁不欲行固辭所長漢主聽收璋遊於詔獄假以太常居東宮璋遊父死不奔喪卿本佳人何為隨之天下寧有白頭賊邪言終為賊者不得至老貢初橫鬱為信貢遂降於侃侃貢叛降年譜云貢叛降侃見上卷元帝太興元年江淮下同侃知可動復遣使諭之截道殺晉春秋云城陷陷沒也沒投水死侃在武昌帝紀又云長沙太守應詹進克長沙長沙之叛應詹拒陷沒也湘州悉平永相睿承制赦其所部進王敦鎮東大將軍加都督江揚荊湘交廣六州諸軍事江州刺史敦始自選置刺史以下

漢益騎橫孟翻初王如之降也見上卷愍帝永嘉六年敦逆旨稜愛如驍勇於才用翻驍堅堯翻請敦配己麾下敦曰北軍貴悍難畜悍下翻畜許六翻汝性狷急狷吉掾翻不能容養軍

成擒端棱固請乃與之棱置左右甚加寵遇如故心
敦諸將角射爭鬬敦怒以杖之如深以為恥及敦薨
畜異志棱每諫之敦怒其異己密使人激如令殺棱
如內閑宴請劒舞為歡棱許之如舞劒漸前棱惡而
呵之（呵虎賀切）如直前殺敦棱閉之陽驚亦捕如誅之
初朝廷聞張光死（光死見上元年）以侍中第五猛為安南
將軍（考異曰晉訪傳云杜曾死猛為監荊梁益寧四州諸軍
事荊州刺史監江夏武昌出杜曾迎猛於襄陽為兄
子娶猛女（為偽起下娶女同）遂聚兵萬人與猛分據漢沔陶侃疏
破杜弢東勝進擊劉喜有輕曾之志司馬曾悟諫曰凡
不克而還　王敦娶吳興錢鳳女陶侃之功屢

戰當先料其非今使君諸將無及曾者未易可逼也
（逼以勢迫之）侃不從進圍曾於石城（水經註湉水南逕石城
西城臨湉水南為山為曾所保）曾軍多
騎兵（騎奇寄翻）密開門突侃陳出其後反擊之侃兵
死者數百人曾將趙順陽（趙姓譜七下下馬拜侃告辭而去
敦上書留侃敦怒不許（上時掌翻）又以廙忌侃難事遂帥其
徒三千人屯濱口（水經注湘水西入于洭者為一水西入于洭者為濱口濱音賓）西迎杜
曾廙為攀等所襲（攀丁戀翻）侃引兵還擊破之曾奔
江安（江安縣屬南平郡武帝太康元年分臨賀置）侃以拒廙督諸軍討曾復為曾所敗敦意攀等（侃

風吾被甲持矛將殺倪出而
復扶又翻倪正色曰使君雄斷當裁天下
斷丁亂翻何此不決乎因起如廁諮議參軍梅陶
長史陳嶷言於敦曰周訪與倪親姻如左右手
訪女妻倪子瞻又以安有斷人左手而右手不應者乎
斷丁管翻敦意解乃設盛饌以餞之
饌雖戀翻又雜院翻倪便夜發敦引其子瞻為參軍初交州刺
史顧祕平州人以祕子壽領州事帳下督梁碩起兵
攻壽殺之碩遂專制交州王機自以盜據廣州
帝永嘉六年恐王敦討之更求交州會杜弘諸機降
杜見上卷弘發
弘為

機功轉交州刺史機至醫林
醫林秦縣桂林郡也漢武帝平南越置醫林郡
曲江縣唐為韶州始興縣桂林郡治焉
碩迎前刺史脩則子湛行州
唐潯州桂平縣古醫林縣地
事以拒之機不得進乃更
州秀才劉沈謀復還據廣州陶侃至始興杜弘及廣州將溫邵交
始興漢曲江縣治焉
州人皆言宜觀察形
勢不可輕進侃不聽直至廣
廣州郡番禺縣
皆已迎機矣杜弘遣使偽降侃知其謀進擊弘破之
遂執劉沈於小桂秦置桂林郡漢武帝改曰鬱林郡
桂林縣為縣屬鬱屯兵於小桂
鬱江三年分立桂林郡因龍桂陽縣即是小桂
桂陽弘昌縣即桂陽縣
王機之機病死子道高
道高
擾其尸斬之諸將皆請乘
勝擊溫邵侃笑曰吾威名已著何事遣兵但一函紙
遣者數四
書諭之邵懼而走追獲於始興杜弘諸
自定耳乃下書諭之邵懼丁亂翻
王敦降廣州遂平侃在廣州無事輸朝運百艧於齊
艧牆厲都也
外頗為擾運於齊內人問其故答曰吾方致力
中原過爾優逸恐不堪事故自勞耳王敦以杜弘為
將寵任之九月漢王聰使大鴻臚賜石勒弓矢策
命勒為陝東伯陝失冉翻得專征伐拜刺史將軍守牽封
到疾箴盡集上七時掌翻下同其人之
為曜冠北地詔以麴允為大都督驃騎將軍以禦之
晡匹夫切詔音照
冬十月以素緜為尚書僕射都督宮城諸
軍事曜進攻馮翊太守梁肅萬年素總陽縣漢高祖改曰萬年
馮翊雲陽縣也漢武帝改曰萬年
蒲京水曜轉寇上郡麴允去黃白城軍于壹武
之壹武北地
以兵弱不敢進帝屢徵兵於丞相保保左右
皆曰嫂蛇螫手壯士斷腕於一身至於死也螫音釋
嫂丁管翻下屈跣烏潰翻
今胡寇之盛且宜斷隴道
以觀其變從事中郎裴詢曰
保乃以鎮軍將軍胡崧行前鋒都督須諸軍集乃發
麴允欲奉帝往就保崧繇曰保得天子必逞其私志
乃止於是自長安以西不復貢奉朝廷復扶又翻百官饑
乏掾祁以自存掾音呂戀反祁音求
涼州軍士張冰得璽丈

曰皇帝行璽獻於張宴宴偽[illegible]
得留遣使歸于長安晉諸征鎮能知君臣之分皆
保證曰孝敬王公侯子而已畢謝氏翻
四年春正月司徒梁文分議追尊吳王晏右僕射索綝
等引魏明帝詔以為不可親明帝詔見七十卷法和三年乃贈太
懷中宮僕射郭猗等皆寵幸用事漢王聰游宴漢中常侍王沈宣
後宮或三日不出自夫冬不視朝政
一委相國粲唯裂生隙拜乃使沈等入白之沈等多
不白而自以其私意決之故數舊或不叙而姦佞
入有數日至二千石者軍旅歲起將士無錢帛之賞

而後宮之家賜及僮僕動至數千戴沈等車服第舍
踰於諸王子弟中表為守令者二十餘人皆貪殘為
民害[illegible]
郭猗與粲皆有怨於太弟乂猗謂粲曰殿下先
文帝之世猶王上之嫡子四海莫不屬心[illegible]
欲以天下與太弟乎且臣聞太弟與大將軍謀因三
月上巳大宴作亂事成許以王上為太子皇大將軍
為皇太子乂許衛軍為大單于[illegible]
[illegible]
[illegible]

迹今大[illegible]之意蓋之謀若然後下官為殿下露表其狀
為于翻 殿下收其實客與大弟交通者考問之獄辭既具
則主上無不信之理也鑿乃令[illegible]引兵夫東宮
聽今[illegible]指揮宿衛守衆宮 少府陳休左衛將軍[illegible]崇為人清貞素
惡沈等 惡烏路翻下同 雖在公座未嘗與語沈等深疾之伺
中[illegible]幹謂休崇曰王沈等勢力足以回天地卿輩自
[illegible]朝廷之[illegible]與劉武陳蕃[illegible]
崇曰吾輩年踰五十職位已崇唯欠一死耳死於忠
義乃為得所安能俛首低眉以事閹豎乎 俛曲兗翻 豎臣庾之賤稱 聰
去矣[illegible]公勿復有言 復扶又翻 言語之言 閹下同 又二月漢主聰出臨上秋
[illegible]閹豎之邑
公卿或尚書王琰因啟大司農朱詡[illegible]
於忘也[illegible]幹泣諫曰陛下方側席求賢而一旦戮卿
大夫七人皆國之忠良無乃不可乎 藉使休等有罪
陛下不下之有司 下�翻 暴明其狀天下何從知之詔
尚在臣所未敢宣露 露音路 門下[illegible]幹為侍中詔經
之因叩頭流血王沈叱幹曰卿但[illegible]留之而陳願陛下熟思
衣而入免幹為庶人太宰河間王[illegible]大將軍勃海王[illegible]敦御史大夫陳元達金紫光祿
大夫西河王延等皆諫閼表諫曰王沈等矯弄詔旨 紀載 吾賈曰晉春秋易作七通今

頃首泣曰臣等小人過蒙陛下識拔得洒掃閤閣而
玉公朝士疾臣等如讎又深恨陛下願以臣等膏鼎
鑊 膏居號翻鑊胡郭也 則朝廷自然雍穆矣聰曰此等狂言常然
卿何足恨乎聰問沈等於相國粲粲盛稱沈等忠清
聰悅封沈等為列侯太宰易又請閼上疏極諫聰大
怒手壞其疏 壞音[illegible]三月易忽恚而卒易素忠直陳元
達倚之為援得盡諫諍及卒元達哭之慟曰人之云
亡邦國殄悴 詩大雅瞻卬之辭 悴秦醉翻 吾既不復能言安用默
默苟生乎歸而自殺 初代王祇盧愛其少子比延
欲以為嗣使長子六脩出居許平城而黜其母 元延典

猗盧樂新平城新平城書
城在朔州界少時即翻張
五百里猗盧奪之以與比
拜比延六脩不從猗盧乃
路左至乃比延六脩慙怒
帥衆討之爲六脩所敗帥
有賤婦人識之遂爲六脩
聞難來逆攻六脩滅之
舊猜嫌迭相誅滅左將軍
盡殺之將泰何晉人及烏
軍乃與琨質子遵帥晉人
萬頭歸于琨質音致帥讀
琨兵由是復振夏四月普
氏立之張氏猗之妻
者賞以布帛羊米賊曹佐
爲政事無巨細皆自決之
或興師發令府朝不知

渭濱佐所集之
朝直遥翻
萬一違失誘無所分羣下畏威受成
而已如此雖賞之千金終不敢言也謂宜少損聰明
少詩照翻
凡百政事皆延訪羣下使各盡所懷然後采而
行之則嘉言自至何必賞也寤悦從之增建位三等
遣將軍王該帥步騎五千入援長安且送諸郡貢
計貢上物也計計帳也詔拜寤都督陝西諸軍事陝失冉翻以寔爲
戎爲秦州刺史石勒使石虎攻劉演于廩丘幽州
刺史段匹磾使其弟文鴦救之曜丁奚翻虎拔廩丘演奔
文鴦軍虎獲演第啓以歸寧州刺史王遜嚴猛喜
誅殺書許記翻五月平東太守雷炤遣宿寒五年炤紹
炤之孫也時冀州之邯鄲川然不知諸郡所置也樂音洛
降戶江翻
六月丁巳朔日有食之秋七月漢大司馬
曜圍北地太守麴昌劉元海以北地郡領泥
陽富平二縣耳大都督麴允將
步騎三萬救之曜逆城縱火煙起數天使反間紿允
曰郡城已陷往無及也衆懼而潰曜追敗允於豬石
谷晉甘英翻地形志北地郡領富平二縣有石藏山
允奔還靈武
安定太守焦嵩皆領征鎮杖節加侍中常侍村鴈主

帥小者猶假銀青將軍之號（假以銀印青綬加將軍號曰銀青將軍假猶借也）然恩不及下，故皆引馬（馬猶眾也）恣（恣恣然）而士卒離怨，關中危亂，允告急於燕，燕高素侮允，曰須允困當救之，曜進至涇陽渭北諸城悉潰（悉盡也）山東北至陽陵入渭（陽陵縣名屬馮翊郡）二百里（自東北至西南）曜至在陽（在陽縣名屬馮翊郡）北安定之涇陽（安定郡名涇陽縣名屬焉）曜獲建威將軍魯充，散騎常侍梁綸少府皇甫陽曜素開充賢，善生致之，既見賜之酒曰吾得子天下不足定也，充曰身為晉臣，義不敢進，相國保重，胡粽將兵入據漢大司馬曜於霍山（三輔黃圖曰霍山一名太山在霍邑東北四十里）破之，復振則勉索執盛（勉索執盛皆氐名）乃詣城西諸郡，

色曜召見將妻之（妻去聲）辛氏大哭曰妾夫已死，義不獨生且一婦人而事二夫，明公又安用之，曜曰貞女也亦聽自殺，皆以禮葬之，

漢主聰立故張后侍婢樊氏為上皇后，三后之外，偏寵貴人劉氏（劉氏翻）及貴人劉氏（劉氏翻）嬖氏（嬖氏翻）為匹，劉氏號特豹上皇后（特豹翻）已死，嬖氏號三后耳（云四號地），嬖氏（嬖氏翻）晉陽（晉陽翻）人，大將軍數（所角翻）數（所角翻下同）涕泣切諫（切諫皆如字翻）聰怒曰汝欲乃（乃汝翻）使侍中宗敬送降幾於曜（幾居豈翻）留敬使其子說曜曰今城中食猶足支一年未易（易以豉翻）克也，若許納流民（納流民謂納受流民而安之）請以城降，

曜斬而送之曰帝王之師以義行也孤將兵十五年未嘗以詭計敗人（敗猶破也）必窮兵極勢然後取之今劉緄所言如此天下之惡一也（惡烏路翻）叛固守（叛其兩翻）如其糧竭兵微亦會未盡者便可免強（免音問）冥昧天命甲午宗敗至雍（敗補邁翻）羣臣號泣攀車執帝手帝（號戶刀翻）亦悲不自勝（號戶刀翻勝音升）御史中丞馮翊吉朗數曰吾智不能謀勇不能死何忍君臣相隨北面事賊虜乎乃自投曜焚攬受璧使宗敗奉帝還宮丁酉還帝及公卿以下於其營辛丑送至平陽壬寅漢主聰臨光極殿帝稽首於前（稽音啓）聰亦伏地慟哭扶不能起聰怒（扶其兩翻）因足允（足子句翻）自殺聰以帝為光祿大夫封懷安侯以大司馬曜為假黃鉞大都督陝西諸軍事太宰封秦王大赦改元（赦式夜翻）嘉以麴允忠烈贈車騎將軍諡節愍侯（允見忠烈然猶在古賢之後也）以索綝不忠斬于都市（平陽都市也）尚書梁允侍中郭黁等及諸郡守皆為曜所殺華輯壽南山千實論曰昔高祖宣寬以容納行數術以御物而性深阻有若城府而能寬綽以成務知人善采授（言智中有城府者多不能寬容任數人而物皆盡其能謂天下皆能為己用也）大象始構（構成也言晉之興法成於此故立也）世宗承基太祖繼業咸熙異圖用融前烈（融明也）掩唐虞之舊域班正朔於八荒（八荒謂八方之外我莫之先也）仁以厚下儉以足用和而不弛寬而能斷于時有天下無窮人之謗足以明民樂其生矣（樂音洛）武皇既崩山陵未乾而變難繼起宗子無維城之助（乾音干宗子謂八王也維繫也詩曰宗子維城）師尹無具瞻之貴（師尹民具爾瞻詩文）朝為伊周夕成桀蹠（蹠音跖）張國政迭移於亂人禁兵外散於四方方岳無鈞石之重（鈞三十斤為鈞四鈞為石左傳秦伐晉晉焚舟梁以絕秦師）閫門無結草之固（結草見前）戎翟稱制二帝失尊（翟音狄）何其甚歟（歟音與）

成大法從此始立也世宗承基太祖繼業咸熙異圖用融前烈（融明也）掩唐虞之舊域班正朔於八荒（八荒謂八方之外我莫之先也）仁以厚下儉以足用和而不弛寬而能斷于時有天下無窮人之謗足以明民樂其生矣（樂音洛）武皇既崩山陵未乾而變難繼起宗子無維城之助（乾音干宗子謂八王也維繫也詩曰宗子維城）師尹無具瞻之貴（師尹民具爾瞻詩文）朝為伊周夕成桀蹠（蹠音跖）張國政迭移於亂人禁兵外散於四方方岳無鈞石之重（鈞三十斤為鈞四鈞為石左傳秦伐晉晉焚舟梁以絕秦師）閫門無結草之固（結草見前）戎翟稱制二帝失尊（翟音狄）何其甚歟（歟音與）

拔理節則不亂膠結則不解（膠古肴反）君之與臣譬猶張弦弦緩則不及事弦急則過節（及其劫反）過節則人心固結而不可遷（遷又不失也）昔之有天下者所以能長久用此道也周自后稷愛民十六王而武始剏基立本固異於先代矣加以朝寡純德之人鄉之（鄉讀曰嚮）其積基樹本如此其固今晉之興也其

不貳之老（禹官有鄉老不貳過者）風俗淫僻，耶尚尖旅（言所耶者非所耶者非所尚也）學者以飛（老武帝太初元年詔舉賢良文學之士）以騶牙為誕而賤名撿行（博士弟子設科射策甲乙為上第）以苟得為貴而鄙居正（當官者以望空為高而笑勤恪（呂延濟曰望空謂不盡名而已）是以劉頌憂言（晉武帝時劉頌上疏曰今之為政事者見武帝之世不務清靜而好煩擾）治道傳咸每糾邪正（傳咸為御史中丞糾劾不避貴戚）皆謂之俗吏（晉書傳咸傳贊曰咸之才守文雅守常平）其倚楚鷹瞵（倚楚鷹瞵言如楚鷹之瞵視也）依阿無心者（猶懼致亂況我惠帝以放蕩之德臨之）皆名重海內若夫文王日昃不遑暇食（周成王即位年幼周公攝政事一人）仲山甫夙夜匪懈者（詩大雅烝民之篇仲山甫佐宣王中興）蓋共嘆默以為灰塵矣（文王仲山甫風夜匪懈以事一人）由是毀譽（毀譽謂官者但譽所利而趨譽者余為子鳴）紛於善惡之實（情愚毒於貨欲之塗）選者為人擇官（言吏部選舉不復論賢愚但擇貴勢為之）官者為身擇利（品延濟曰言選舉不復論賢愚但擇貴勢為之）世族貴戚之子（陵遲超越不拘資次）悠悠風塵（翻言悠悠塵起）皆奔競之士（列官千百無讓賢之舉）子真著崇讓而莫之省（劉寬字子真累徵不就帝太康十年者悉景翔）其婦女不知女工任情而不得用（劉寬字子真九制見同上）其動有逆于舅姑（二事皆罪名為之倡）父兄弗之罪也（天下莫之非也禮濫刑政）於此大壞（國之將亡本必先顛其此之謂乎（左傳曰國將亡本必顛而後枝葉從之）故觀阮籍之行而覺禮教崩弛之所由（事見七十八卷魏元帝景元三年行下事見七十九卷晉武帝泰始七年）察庾純賈充之爭而見師尹之多僻（事見七十九卷晉武帝泰始七年）

八年）考平吳之功（平吳事見七十九卷晉武帝太康元年）不知將帥之不讓（思郭欽之謀而寤我狄之有釁（十二年動及武帝之言而徙百官之邪（傳玄傳咸劉毅皆以糾劾不避權貴著名于時）核傳咸之奏錢神之論而覩寵賂之章（奏見傳咸傳）猶懼致亂況我惠帝以放蕩之德臨之（帝之才守文之主治之（劉良曰中庸謂智賢非愚之才守文謂守常平治之世也）以中庸之才守文之主治之（劉良曰中庸謂智賢非愚之才守文謂守常平治之世也）猶懼致亂況我惠帝以放蕩之德臨之（帝

壯其銳必獲萬全勒曰濬兵雖衆遠來疲弊號令不
齊何精彊之有今寇敵垂至何可捨去大軍一動甚
易中還易以致翻若濬乘我之退而逼之顧逃潰不暇焉
得深溝高壘乎馬於此自亡之道也立斬言者以孔
萇爲前鋒都督今三軍後出者斬勒據險要設疑兵
於山左前設伏出輕騎與濬戰陽爲不勝而走濬縱
兵追之入伏中勒前後夾擊濬軍大破之獲鎧馬萬
計濬雄帥騎千餘棄代郡
晉紀十一
劉琨爲司空以弘爲長史班洲時治陽曲劉琨
朔漠志乙卯朔與長暨合今從之
司空長史李弘以并州降石勒
石勒爲司空以張賓爲軍師將軍
張賓志甲申
張賓曰帝業初天
文志皆作甲申
奔段匹磾匹磾兄弟甚相親重與之結婚約
爲兄弟勒分徙陽曲樂平民于襄國置守宰而還孔
萇攻鄧濬于代郡殺之代載記萇攻劉演乃淩縣之代郡此
之代郡也萇等攻臧帥馬飯馮朏自恣一請參佐及守長至二十許人
久而不克司冀并兗流民數萬户在邏西送相招引
多非其才宇武又缺兩謝翻勒奏令文致甚苦歷文以設其深
民不安業勒問計於濮陽侯張賓曰嚴胡本非公
之深仇流民皆有戀本之志今班師振旅選良牧守
使招懷之則幽冀之寇可不日而清邏西流民將相
帥而至奏勒乃召萇等歸以武遂令季回爲易北督
護兼高陽太守武遂縣屬河間國後漢屬涿郡平國易九門易水以北故屬焉
劉昭郡國志漢屬河間國後屬晉陽屬樂平郡武帝泰始元年分置高陽國應劭曰在高河之陽
馬嚴士卒素服
晉紀十一
素服哭也
飛降帥讀曰率
回徙居易京
易京公孫瓚所築
流民歸之者相繼
於道勒喜封回爲弋陽子增張賓邑千户進位前將
軍固辭不受丞相府開長安不守出師露次
露次謂不設帷幕
名出於孤子野山無屋宇
朝服於門韓據棄城走并士
民奔潰
潰運轉期斬督運令史淳于伯刑者以刀拭柱血逆
流上至柱末二丈餘而下
晉紀十一
時掌刑觀者咸以爲冤丞
相司直劉隗上言伯罪不至死請免從事中郎周顗
等官於是右將軍王導等上疏引咎請辭職帝曰政
刑失中皆吾闇塞所致劉隗校皮義翻下同顗魚豈翻又户衮翻下同
時名士多被彈劾許居謁反勒户衮翻又户骨翻下同
容貸由是衆然皆歸之南中郎將王含敦之兄也以
姻婭位顯驕傲自恣一請參佐及守長至二十許人
多非其才宇武又缺兩謝翻勒奏令文致甚苦歷文以設其深事
雖被寢而王氏深忌疾之
晉紀十一
劉昭郡國志曰張晉時本
邵續爲冀州刺史續女婿廣平劉遐聚衆河濟之間
翻子陵翻
托跋普根之子又卒
晉紀十一
托跋普根代王詰汾之子
承相睿以

資治通鑑卷第九十

端明殿學士兼翰林侍讀學士朝散大夫右諫議大夫充集賢修撰判尚書都省兼侍讀上柱國河內郡開國公食邑一千三百戶食實封一百戶臣司馬光奉
勅編集

後學 天台 胡三省 音註

中宗元皇帝上

諱睿字景文宣帝曾孫之孫琢王詡之子也母曰夏侯妃

建武元年 是年三月改元 建國都 日元

春正月漢兵東略弘農太守宋哲棄郟江東 郟故陸渾縣漢兵自長安東 哲陰漢兵自長安東 郟故陸渾縣 棄城保南陵 南陵漢縣 又翻

侍御史王冲自長安棄涼州稱慜帝出降前一日 降戶江翻 使叔等齎詔賜張寔拜寔大都督涼州牧侍中司空承制行事且曰朕已詔琅邪王時攝大位君其協贊琅邪共濟多難叔等至姑臧寔大臨三日 難乃旦翻 臨力鴆翻 辭官不受初寔叔父茂為西海太守 子荅翻 父武中與西海郡 茂為西海太守郡光武中興置西海郡 寔之至敦煌與平二年訖寔之居延一歸故地 敦煌漢郡名同西漢王莽時 分張掖之海郡閻長安危逼請為先鋒入援寔以其老弗許又

將軍張閻等帥步騎一萬據河西有大府司馬索詠等皆盡忠以保據河西有大府司馬主簿等官盡忠以都督府為大府涼州府治姑臧少府中候少府主簿等官盡忠以都督府為少府中候治姑臧 帥所類翻 騎奇寄翻 東擊漢撫戎護軍盡張氏劍 撫戎護軍置於漢代 劍渠甲翻

翻命討虜將軍陳安（虎約志觀置將軍四十九）安故太守（晉志曰張氏分武興金城西平安故郡為安）
賈騫（晉志曰張氏分金城西平安故郡為安）
安故縣三漢陽隴西又屬西平安故郡也故曰安故縣也）
西狄道（狄道即漢之一縣）故郡（晉置郡）安（龍西太守吳紹各統郡兵）
（按文義當作）俄聞寇逼長安（胡寇不進）勉（充）持金五百請救
於苻（苻）遂決（決）遣騫等（等）進軍慶嶺（自秦州濟河慶沃干嶺至狄道）會關朝
廷（廷）優賞為忠（忠）坏（坏）遂憤痛之深死有餘責（責）今更遣璞等
唯公命是從（璞等幸不能進而還至南安（南安縣名屬隴西郡）
子安（翻還從本名）諸羌斷路（斷行）
（晉書作招持百餘日糧竭矢盡璞
殺車中牛以饗士（士謂之曰汝曹念父母乎曰念妻
子乎曰念欲生還乎曰欲從我今事曰諾乃鼓譟進戰
會張閻帥金城兵繼至（至）夾擊大破之斬首數千級（帥讀
下同）先是長安謠曰秦川中血沒臍唯有涼州倚柱觀（臍馬
翻）及漢兵獲關中七郡（雍州）民死者什八九（雍州）獨涼州安全一
歲（歲）二月漢王聰使從弟暢（從才用翻）帥
步騎二萬攻禁陽大守李矩（矩）走歸王故壘相去七里
（李矩初為故晉之故吏在新鄭北歸于故壘時歸故都之故有故晉之故有故吏在焉）遣使招矩（使
疏）矩（矩）欲奉（奉）仍以衰都督青徐兗三州諸軍事鎮廣陵
以西陽王羕為太保（羕）封譙剛王遜之子（遜）承為譙王（承
作烝王承音拯）遜宣帝之弟子也（宣帝）又以征南大將軍王（王）毅為

大將軍江州牧揚州刺史王導為驃騎將軍都督中外諸軍事領中書監錄尚書事騎馬翻丞相左長史刁協為尚書左僕射右長史周顗為吏部尚書軍諮祭酒顗魚甘翻賀循為中書令右司馬戴淵王邃為尚書右司馬都尉行參軍舍人拜騎都尉掌駙馬騎都尉掌監羽林騎師古曰中書舍人通事各一人王左令書晉初置舍人通事謂之通事舍人掌呈奏案參軍事孔愉長兼中書郎如於此自餘參軍悉拜奉車都尉掌輿馬都尉掌副車駙馬也非王駕車皆為副馬一說駙馬都尉掌管副車以駙近也近於天子副車駙馬一說駙馬都尉掌管副車以駙近也近於天子副車駙馬都尉掌管副車以駙近也近於天子副車駙馬都尉掌管副車以駙近也近於天子副車

懸首高格（格、伐木爲之、周禮牛人祭祀共其牛牲之…都賦曰、脩格周施、呂向曰、格、懸網木也）燒鐵灼目、首長自誣、與父謀反、聰謂沈等曰、吾人今而後知卿等忠也、當念知卿無不言、勿恨往日言而不用也、於是誅東宮官屬及父素所親厚、準沈等素所憎怨者、大臣數十人、阬士卒萬五千餘人（阬、院也、四面之共也）戔戔（戔戔、小貌）夏四月、廢父爲北部王（北部、即朔北部也）安得使天下知吾心（奴俊部帥、居新興、聚尋使往、聰聞其死哭之慟曰、吾兄弟止餘二人而不相容（漢王親推賊、賊者東宮也）邪、氐羌叛者甚衆、以勒行車騎大將軍討平之、故士心多附之、聰

（考異曰、帝紀天文志皆云五月丙子日食、按長曆是月壬午朔無丙子、今以曆爲據）

壬午、六月丙寅、溫嶠等至建康、王導周顗庾亮等皆愛嶠才爭與之交、是時大尉豫州牧劭、組織州刺史邵續、青州刺史曹嶷、冀州刺史王遜、東夷校尉崔毖等、皆擁衆數萬人、在譙爲塢主、王不許、初流民張平、樊雅各聚衆數千人、在譙爲塢主、王之爲丞相也、遣行參軍譙國桓宣往說平、雅平皆請降、豫州刺史祖逖出屯廣洲、遣參軍殷（譙、縣名、屬沛國、故城在今亳州譙縣西北、漢音焉、殷音烏前翻）乾（乾、漢縣、屬南郡、晉改屬汝南、故城在今汝州郟城縣西北、音古旱翻）樊雅（太丘、縣名、屬汝南郡、晉省、故城在今亳州永城縣西北、樊音附袁翻）、邵續（續、部勳之從弟也、部勳、大姓也、續音似足翻）勒兵固守、逖攻之歲餘不下、乃誘其部將謝浮使殺之（浮音孚、殺所戒翻）、逖進據太丘（太丘縣、漢屬梁國、晉屬汝南、故城在今亳州永城縣西北）、樊雅攻之不克、請兵於南中郎將王含（南中郎將、卽南部都尉也）、含遣宣將兵五百助逖、逖謂宣曰、卿信義已著於彼、今復爲我說雅（復扶又翻、爲于僞翻）、宣乃單馬從兩人詣雅曰、祖豫州方欲平蕩劉石、僭卿爲援前殺又輕薄非豫州意也、雅即詣逖降（降戶江翻）、逖入譙城、石勒遣石虎圍譙、王含復遣桓宣救之、虎解去、逖表宣爲譙國內史、已已、晉王傳檄天下稱石虎敢帥犬羊渡河縱毒（帥讀曰率）、今遣琅邪王裒等九軍（帥讀曰率）、裒（裒、姓譜、漢有裒通、後漢有裒光、晉有裒嵩、裒紹、裒氏家傳曰、裒、古侯翻）等至建康、王導周顗庾亮復召裒還建康（復扶又翻）、以爲揚州刺

也且李而有功匹磾獨收之吾屬何有哉各引兵還
琨匹磾不能獨保亦還薊
八月漢趙固聚衛將軍華薈於臨潁殺之
以荀組為司徒
漢王聰李矩之破蜜賜也於帳中得聰詔令暢阮克
矩還過洛陽收固斬之以狥
初趙固與長史周撫有隙撫察諸固於
代固矩送以示固固斬
洛陽鄭攀等相與拒王彌
彌又遣羊至調誘衆心不散
還橫桑口水經注曰水東南流逕橫桑城北王梁死處也杜預左傳曰侯桑在滎陽東北又東歷汴水北得服王梁之橋是也
欲入柘會王敦
遣武昌太守朱軌擊之攀等懼請降
柘會亦請擊第五猗於襄陽
長史劉浚鎮揚口壘水經注曰揚口中夏口也
竟陵內史周訪擊之猗城
北注于湯口湯口
以自贖廣弁赴荊州留
也外示屈服欲誘官軍使
大部分言當大為部分曹掩襲分扶閱
兼道襲揚口耳宜
用以伺為老怯遂西行曾等果遽趨揚口
令其衆曰
遣伺歸裁至壘即為曾所圍劉浚自守北門使伺守
南門馬儁從曾來攻壘儁素
子先在壘中馬儁本與
乘或欲皮其面以示之皮其面者剝
伺乃殺其妻子未
能解圍但益其怒耳乃止
退入船開船底以出泥行五十步乃得免先時船輕
行泥曾遣人說伺曰
以鄉家內外百口付儁儁
馬儁德鄉全其妻子今盡
報曰吾年六十餘不能復與鄉作賊汉反覆吾死亦當
南歸妻子付汝裁之乃就王廣於酺山病創而卒酺山
戍寅趙誘朱軌及陵江將軍
黃峻與曾戰於女觀湖永嘉六年湖水東入于揚水又
誘等皆敗死也
朱勝徑造汚口到翻
至沌陽沌音頓北陽縣北又東過北陽者沌水之陽也
曾銳氣甚盛訪使將軍李恒督左甄許朝
右甄訪自領中軍曾先攻左右甄
左立馬江妻聚水經注汚水出江陵縣北注于沔水經注云沔水又東過北陽縣北入于漢水又東過沌陽縣北
右指揮右軍陳於周訪後編為左右甄左右甄之戰左右甄見於周訪擊之訪有衆八千進
為左甄
力戰敗而復合馳馬告訪訪怒叱令更
進胤號哭還戰自旦至申兩甄皆敗訪選精銳
八百人自行酒飲之
教不得妄動聞鼓音乃進

曾兵未至三十步訪親鳴鼓將士皆服躍奔赴之大潰殺千餘人訪夜追之諸將請待明日訪曰當驍勇能戰騎陽縣屬晉屬馮翊郡後屬武當縣屬南勇能戰騎陽縣屬晉屬馮翊郡後屬武當縣屬南郡城延岑所築克敵也向者彼勞我逸故克之宜及其衰乘之可滅也乃鼓行而進遂定漢沔曾是保武當武當縣屬漢陽南郡城延岑所築荊州訪以功遷梁州刺史屯襄陽胡子序之敗事州而屯也襄陽

冬十月丁未琅邪王裒薨十一月己酉朔日有食之考異曰袁宏漢紀天文志皆云十一月丙午朔是月己酉朔二十四日庚子晉書元帝紀十一月丙申朔二十三日庚子丁卯乃在十月又劉昭注續漢志是年三月癸未朔八月癸丑朔與長曆合今以為據

丁卯以劉琨為侍中太尉、征南軍司戴邈上疏以為喪亂以來

袁宏漢紀下文邈又貴莊之子未必有斬將搴旗之才詳即高亮翻掌按版版地從軍征戍之役不及盛年使之講肄追義良可惜也肄羊至翻習也世道又喪禮俗日弊猶火之消膏莫之覺也今王業肇建萬物權輿

爾雅曰權輿始也謂宜篤道崇儒以勵風化王從之始立太學漢王聰出畋以愍帝行車騎將軍戎服執鞭前導見者指之曰此故長安天子也聚而觀之故老有

司隸校尉故老有識者或為之泣下又將軍劉默追鑿之默高亮翻下又同

殺愍帝遷於平陽

年八

子粲帥騎劉雅生等步騎十萬屯小平津帥讀曰率

小平津在今鞏縣西南

言曰要當生縛劉粲以贖天子粲素於聰曰子業死民無所望則不為季矩趙固之用不攻而自破矣

季矩趙固事見上卷

戊戌愍帝遇弒於平陽

年十八

城山門南陽城縣有陽城山是歲王命諜督嚴巧二千石長吏以入穀多少為殿最居長知兩翻殿丁練翻諸軍各自佃作即以為稟佃音田稟給也氏王揚茂搜辛長子難敵立少子堅頭分領部曲少詩照翻下始翻難敵左賢王也河池二縣皆屬武都部辨河池二縣皆屬武都部古曰辨皮苋翻劉昫曰辨

歩萬翻下辨唐爲武州同谷縣河沈唐爲武州盤陽縣渾史家傳讀吐谷渾者皆讀入聲谷音欲吐谷渾卒吐谷渾者慕容廆之庶兄也父涉歸分户一千七百以隸之及廆嗣拉二部馬鬬廆遣使讓吐谷渾曰先公分建有別（廆戶罪翻別彼列翻）奈何不相遠異（遠去以招別異遠言遠）而令馬有鬬傷吐谷渾怒曰馬是六畜（六畜馬牛羊犬豕雞畜計又翻）鬬乃其常何至怒及於人欲遂別甚易恐後會爲難耳今當去汝萬里之外遂帥其衆西徙悔之遣其長史乙那婁馬追謝（帥讀曰率易以豉曰率）廆西徙（帥讀曰率）廆悔之遣其長史乙那婁馬追謝吐谷渾曰先公嘗稱卜筮之言云（卜筮之言謂卜筮者之言）吾二子皆當彊盛祚流後世我孽子也（孽庶也列子曰孽子不祥）無並大今因禹而別殆天意乎遂不復還西傳陰山而居（復扶又翻傳遽戀翻）因慶隴而西據洮水之西極于白蘭地方數千里（洮土刀翻白蘭山名羌所居也至唐時丁零白蘭之北接紇骨東接多彌西至北海南界鄯善皆羌胡之地）子孫以吐谷渾爲氏（吐谷渾中又東流入塞此洮西塞外洮水出洮州記曰洮水出東北流經臨洮縣北西北入於河）其後遂有其國（其後謂吐谷渾之後也）其地北接涼州東北至白蘭東接吐谷渾西至且末南界雪山（且末縣屬鄯善國）出名馬（出名馬所居之地多產良馬）多犛牛（犛莫交翻）青海（青海在鄯善且末之東北）周圍千餘里（周圍謂青海之旁）鮮卑謂兄爲阿干（鮮息淺翻）謂弟爲阿幹（幹古旦翻）歌吐谷渾有子六十人長子吐延（鬬長知兩翻）吐延長大有勇力羌胡皆畏之（吐谷渾事始此）大興元年（是年三月改元）春正月遼西公（慕容廆）段匹磾自劻往薨喪段末柸宣言匹磾之來欲爲篡也匹磾至右北平（北平郡治所碣石丁奚翻）渡復反發兵拒之末柸乘虛襲渭後辰（渭後謂匹磾之後也）殺之并其子弟黨與自稱單于迎擊匹磾敗之（單音蟬敗補邁翻）匹磾走還薊（薊音計）三月癸丑愍帝以閻（閻音同）

康王斬綏居廬（綏舍回翻廬洛胡塔至此爲之無嗣性喪服大記父母之喪居倚廬不塗君爲廬宮之大夫士檐之既葬居堊室不於廟者君爲廬宮之大夫士檐之既葬居堊室不於廟者君子門之外東廂之也言之者明庶人不廬之也喪大記曰君子謂卿大夫士皆宮之有司庶人以堊障之而已堊烏各翻障之良翻）百官請上尊號（時上未即皇帝位故百官請上尊號）王不許紹瞻曰晉氏統絕於今二年（自建興四年愍帝被虜至今）陛下當承大業（業謂中興大業）顧望宗室誰復與讓若光踐大位則神民有所懲（懲謂懲於東南此所謂損讓而救火也）王猶不許使殿中將軍韓續徹去御坐（殿中將軍二衛晉初置殿中將軍主殿內非常之事）紹瞻叱續曰帝坐（坐徂臥翻）紹瞻叱續曰帝坐（坐徂臥翻）紹瞻叱續曰帝坐（坐徂臥翻

血士女逞遑宜開延嘉謀訓在厲兵誅霊社稷大耶
副四海之心則神器將安適哉由是忭旨出為新安
太守（班擢分舟陽立漸郡試帝大康元年改名又新安郡庐之歙州唐五改郡郡即劉昫曰歙州歙縣總也）坐免官（免官除名也）頃之拜議郎（議郎總丙原王郎皇帝位百官皆陪列）帝命王導朱御床共坐導固辭曰（毛晃曰書姓名）若太陽下同萬物（養生何由仰照）帝乃止大赦改元文武增位二等帝欲賜諸吏投刺（投刺通者加位一等民投刺於奏白曰刺）者皆除吏凡二十餘人（散騎常侍）熊遠曰陛下應天總統率土歸戴（宜獨近者情重遠者情輕不若依漢法徧賜天下爵）於是普（普徧也）帝不從（庚午立王太子紹為皇太子太子喜文辭善武藝好賢禮士且可以息檢覈記徧好容受規諫與庾亮溫嶠等為布衣之交亮風格峻整善談老莊帝器重之聘亮妹為太子妃帝以賀循行太子太傅周顗為少傅顗等相東宮帝好刑名家以韓非書賜太子庾亮諫曰申韓）刻薄傷化不足留聖心太子納之（帝復遣使授幕容廆龍驤將軍大單于昌黎公廆辭公爵不受廆）不受外爵（諸侯爵於天子曰外爵之東觀記曰廆不受外爵）據也（據依也）復以廆為鮮卑（鮮卑東胡之支別依山而居因以為號）都督河南三郡諸軍事（三郡河南東夷校尉所統）詔以矩（長史劉翔為主簿命邃劉寶府朝儀憑（姓譜瓦解）裴嶷言於廆曰晉室喪微介居江表（介獨也）中原之亂非明公不能拯也（拯救也）今諸部雖各擁兵然（然猶而）皆頑愚相聚（以漸并取以為西討之資）廆曰君言大非孤所及也然君中朝名德不以孤（卢川）寇而教誨之是天以君賜孤而祐其國也（乃以疑為）不委以軍國之謀諸部弱小者稍稍擊取之（李矩）定郭默郭誦救趙固屯于洛汭（洛汭水東北過鞏縣又北入河）詔潛遣兵潛濟河襲擊（時舉營于畿大棗下為詔即其地）默大驚請為之備（繫曰彼聞趙固之敗自保不暇安能來此）邪毋為驚動（少詩曰毋為驚動）士俄而稚等奄至（奄忽也）死傷太半（繫走保陽鄉（陽鄉蓋春秋陽樊之鄉縣武界縣）稚等據）其營獲器械軍資不可勝數（及旦繫見稚等兵少更與劉稚生牧餘救攻之漢王聰使太尉范隆帥騎助之（少詩曰騎騎匹騏）不能下李矩進兵救之漢兵臨河拒守矩兵不得濟稚等殺其所獲牛馬焚其輜資突圍犇虎牢（河南成皋縣虎牢也）詔以矩都督河南三郡諸軍事（滎陽弘農）

也 漢鑾斯則百堂燬災（燬多恩燬燔見始燬男女燔燒）殺漢王聰之子會稽王廣（會工外翻）其子齊南王驥為大將軍都督中外諸軍事錄尚書（驥音冀）事驃騎大將軍齊王勳為大司徒（勳音熏）録尚書事（録音盧）都相國侍讀使告急於張寔（侍讀如字）寔遣金城太守宋毅（毅多恩燬燔見始燬男女燔）步騎二萬赴之軍至新陽（晉太康地記天水郡有新陽縣）聰以（聰會工外翻）偽黃門陳安舉兵逼上邽（上邽縣又東出岑頃入郡川新陽縣蓋置于此）羌都尉張號言於寇曰（寇多恩燬燔見始燬男女燔）南陽王國之疏屬（屬之欲反）忘其大恥而亟欲自尊（君父讐死孤子所不戴天）必不能成功（晉天新陽縣屬天水郡何承天曰漢立水經注謂水經也）晉王近親（晉王新陽縣屬天水郡何承天曰漢立水經注謂水經也）且有名德（晉王新陽縣屬天水郡何承天曰漢立水經注謂水經也）當帥天下以奉之（帥讀曰率）必不能成功（晉王

城高齊謀之謂淵曰汝心如泉鏡表裏洞見今
舉一旅必爲國患汝昆弟中皇后養女爲中皇后司徒荀組在許昌通於石勒帥其
屬數百人渡江詔組與太保西陽王羲並錄尚
書事段匹磾之弟疾陸眷喪也劉琨使其世子羣
送之匹磾殺羣爲段末柸所得末柸厚禮之許以琨
爲幽州刺史欲與之襲匹磾密遣使潛拳表請琨爲
內應爲匹磾遷騎所得時琨別屯征北小
城不知也狂忘北將軍新治城高柳征來見匹磾匹磾以羣書示
琨曰意亦不疑公是以白公耳琨曰與公同盟焉
國家之恥若印綬不達亦終不以一子之故貪公而
志義也匹磾嗟重琨遠也其
弟叔軍謂匹磾曰我胡夷耳所以能服晉人者恩吾
報也今我骨肉爭離相殘晉人皆有
奉琨以起吾恩盡矣匹磾遂留琨琨之燕長子遵懼
誅與琨左長史楊橋等
代郡太守辟閭嵩壯武
韓據復潛謀襲匹磾事泄匹磾執嵩及其徒黨悉
誅之五月癸丑匹磾攻拔之并殺其子姪
四人又於馬城又於吉穴獲琨從事中郎盧諶崔悅等帥琨餘眾

氏固止之嶠絕裾而去既至屢求還命朝廷不許會
琨死除散騎侍郎嶠聞琨
讓不拜若請北歸詔曰凡行禮者當使理可經通
今禁逆未梟奉迎梓宮猶未得進嶠以
一身於何濟其私難而不從王命邪嶠不得已
受拜初賈疑阮據青州乃糾合流民降
又以疑康懸遠勢援不接復與石勒相結勒
授疑東州大將軍青州牧封琅邪公之號疑反國二
六月甲申以司徒荀組爲太尉侍中劉
僕射性剛悍與物多忤

隗囂為帝所寵任，[囂]五羔翻欲矯時弊，每崇上抑下，誅沮豪彊，[沮]在呂翻故為王氏所疾。諸刻碎之政，皆云隗囂所建。協又使酒放肆，侵毀公卿，見者皆側目憚之。[為]于偽翻，[見]賢遍翻

戊戌，封皇子輔為武陵王。劉虎自朔方優[復]扶又翻

拓跋鄰律西部，[拓]他各翻，[跋]蒲八翻，[鄰]力珍翻，[律]呂戌翻，[部]蒲后翻，[卷]居轉翻，[漢]呼旦翻，[書]舒呂翻，[匈]許容翻，[奴]音孥，[傳]直戀翻，[見]賢遍翻，[八]悉拔翻，[十]是執翻，[七]悉逸翻，[西]先稽翻，[四]悉利翻，[年]音尼展翻擊匈奴，秋七月，鄰律擊[匈]許容翻，[奴]音孥

虎大破之，虎走出塞，從弟路孤帥其部落降于鄰[帥]所類翻，[降]戶江翻，[于]音[鄰]力珍翻

精彊雄於北方。

漢主聰寢疾，[漢]呼旦翻，[主]之庾翻，[聰]倉紅翻，[寢]七稔翻，[疾]秦悉翻

做大司馬曜為丞相，[做]音[曜]弋笑翻，[為]于偽翻，[丞]署陵翻，[相]息亮翻

石勒為大將軍，皆錄尚書事，受遺詔輔政，曜勒固辭乃以曜為丞相，領雍州牧，勒為大將軍，領幽冀二州牧，勒辭不受。以上洛王景為太宰，[洛]音[為]于偽翻，[太]音泰，[宰]作亥翻

南王驤為大司馬，[驤]思將翻，[馬]音[為]于偽翻

昌國公劉粲為太保，並錄尚書事，[昌]音[國]古或翻，[公]音[錄]力玉翻，[尚]時亮翻，[書]舒呂翻，[事]鉏吏翻，[並]蒲迥翻

范隆守尚書令，儀同三司。[守]手又翻，[尚]時亮翻，[書]舒呂翻，[令]力政翻，[儀]魚羈翻，[同]徒紅翻，[三]息暫翻，[司]相吏翻

靳準為大司空，領司隸校尉，皆迭決尚書奏事。[準]之允翻，[為]于偽翻，[大]音泰，[司]相吏翻，[空]苦紅翻，[領]力井翻，[隸]郎計翻，[校]戶教翻，[尉]於胃翻，[皆]音[迭]徒結翻，[決]古穴翻，[尚]時亮翻，[書]舒呂翻，[奏]則候翻，[事]鉏吏翻

聰卒，甲子，太子粲即位，[卒]子恤翻，[即]子力翻，[位]于愧翻

樊氏號弘道皇后，武氏號弘德皇后，王氏號弘孝皇后，靳氏為皇太后。[后]音[太]音泰

立其妻靳氏為皇后，子元公為太子，大赦，改元漢昌。粲聰於宣光陵，謚曰昭武皇帝，廟號烈宗。靳太后

書北宮純等招集晉人堡於東宮勒尉攻滅之（北宮降見八千七卷懷帝永嘉五年）準欲以王如爲左先祿大夫延爲右日磾曰屠各逆奴何不速殺我以吾左日置西陽門觀相國之入也（以西進兵也）準殺之相國曜開亂自長安赴之石勒帥精銳五萬以討準據襄陵北原（帥所類反襄陽縣漢屬河東郡晉書地理志曰襄陵古曰襄公之陵因名縣縣水經注曰襄陵在平陽東南）挑戰數合勒堅壁以挫之冬十月曜至赤壁（水經注河東皮氏縣西北有赤壁）太保呼延晏等自平陽歸之與太傅朱紀等共上尊號（上時掌翻）曜即皇帝位（曜宇永明之孫子）大赦惟勒準一門不在赦例改元元光初以朱紀領司徒呼延晏領司空太尉范隆以下悉復本位以石勒爲大司馬大將軍加九錫增封十郡進爵爲趙公勒進攻準於平陽巴及羌羯降者十餘萬落（巴巴氏也羯羌屬也）勒皆徙之於所部郡縣漢主曜使將軍加九錫增封十郡進爵爲趙公勒進攻準於平陽巴及羌羯降者十餘萬落（巴巴氏也羯羌屬也）勒皆徙之於所部郡縣漢主曜使征北將軍劉雅鎮北將軍劉策屯汾門（分汾水之門河東郡西南）與勒共討準十一月乙卯日夜出高三丈（長丈）詔以王敦爲荊州牧加侍都督交州諸軍事敦固辭荊州牧乃聽爲刺史庚申詔羣公卿士各陳得失御史中永熊遠上疏以爲胡賊猶憂（北狄匈奴也憂音於求反）

（注）井宮未返而不能遣軍進討一失也（言不以誠）

敗未報禍恥務在調戲酒食而已二失也（晉書八卷惠帝永寧元年相國司馬冏輔政）

官用人不料實德惟在白望（白望謂無行業而有名譽）不求才幹惟事請託（託寄也）三失也

官者以治事爲俗吏（治直之翻）奉濁爲奇刻盡禮爲諂諛（諛以主翻）從容爲高妙（從千容切）放蕩爲達士（騎蹇爲節雅（騎渠綺切）三失也

世之所惡者（惡烏路切）陸沈淫溺（晉書曰樂廣與裴頠俱有重名頠雅尚無爲廣以爲胸中淵水而外形之沈停）時

之所善者翱翔雲霄是以萬機未整風俗偽薄（薄彼側切）朝廷羣司以從順爲善相違見貶（貶彼驗切）安得朝有辨爭之臣（辨爭讀曰辯爭）無祿仕之志乎（朝直遙翻）古之取士數奏以言（奏進也）今先輕不試甚違古義（輕遣秀才孝廉不試）

（注）井宮未返而不能遣軍進討一失也（言不以誠）

敗未報禍恥務在調戲酒食而已二失也（晉書八卷惠帝永寧元年相國司馬冏輔政）

官用人不料實德惟在白望（白望謂無行業而有名譽）不求才幹惟事請託（託寄也）三失也

官者以治事爲俗吏（治直之翻）奉濁爲奇刻盡禮爲諂諛（諛以主翻）從容爲高妙（從千容切）放蕩爲達士（騎蹇爲節雅（騎渠綺切）三失也

世之所惡者（惡烏路切）陸沈淫溺（晉書曰樂廣與裴頠俱有重名頠雅尚無爲廣以爲胸中淵水而外形之沈停）時

之所善者翱翔雲霄是以萬機未整風俗偽薄（薄彼側切）朝廷羣司以從順爲善相違見貶（貶彼驗切）安得朝有辨爭之臣（辨爭讀曰辯爭）無祿仕之志乎（朝直遙翻）古之取士數奏以言（奏進也）今先輕不試甚違古義（輕遣秀才孝廉不試）

署吏（秀才謂州郡所舉秀才及孝廉謂州郡所舉孝廉爲吏）又舉賢不出世族用濫不及擢貴是以才不濟務奸無所懲若此道不改求以救亂難矣先是帝以離亂之際欲慰悅人心州郡秀孝至者不試普皆署吏（秀才謂州郡所舉秀才孝廉爲吏）又舉賢不出世族用濫不及擢貴是以才不濟務奸無所懲若此道不改求以救亂難矣先是帝

舊制試以經策（晉初秀孝以經策中第者若華譚於論潮又論防亂）帝從之仍詔不中科者刺史太守免官（免官免中正所訂）於是秀孝皆不敢行其有到者亦皆託疾比三年無就試者（比毗至翻）帝欲特除孝廉已到者官尚書郎引坦奏議以爲近郡懼累君父皆不敢郡舉於不試冒昧來赴今若倡加除署是爲讓身奉

凜者失分佩倖投射者得官分投射謂投石射謂射侯鳧傷教恐從此始不若一切罷歸而為之延期令信矣帝從之聽李廉申至也使得就學則漂均而令信矣帝從之聽李廉申至七年乃試甲科拜郎中歸侍中靳準使侍中卜泰送乘輿服御請和於石勒勒因泰送於漢主曜曜謂泰曰先帝末年實亂大倫令吉凶未決兄與司空行伊霍之權使朕及此其功大矣若早迎大駕當悉以政事相委況兄乎免死乎卿為朕入城具宣此意為泰還平陽傳自以殺曜母兄沈吟未從曜怒收泰將殺之泰曰為卿所殺兄與殺君不決之責不小矣曜乃止

十二月左車騎將軍喬泰王騰衛將軍靳康等相與殺準推尚書令勒攝為主遣卜泰平傳國六璽降漢石勒大慈進軍攻明出戰又敗乃嬰城固守丁丑封皇子熙為琅邪王熙鄭夫人之子生二年矣帝愛之以其疾篤故王之已卯薨帝以成人之禮葬之備吉凶儀服追起園陵功費甚廣琅邪國右常侍會稽孫霄國臣左右常侍各一人上疏諫曰古者凶荒殺禮殺所減損也況今海內喪亂烝民塗炭宜節省而禮典所無顧崇飾如是乎奔無服之殤必於人之禮古典所無也竭已罷之民營無益之事臣竊所不安

也帝不從彭城內史周撫殺沛國內史周默以其衆降石勒詔下邳內史劉遐領彭城內史與徐州刺史蔡豹泰山太守徐龕共討之豹遐之叔父龕之叔父也石虎帥幽冀之兵會于勒攻平陽靳準日敗遣使求救於漢漢主曜使劉雅劉策迎之明帥平陽士女萬五千人歸漢漢帥靳準曜西屯粟邑粟邑縣屬馮翊曜收靳氏男女無少長皆斬之少詩照翻長知兩翻曜迎其母胡氏之喪於平陽葬于粟邑號曰陽陵謚曰宣明皇太后石勒焚平陽宮室使劉惠石會脩求光宣光二陵收漢主粲已下百餘口葬之置戍而歸

成漢州刺史李鳳數有功數所角翻成王雄兄子班在晉壽疾之曹毅班班東海人晉帝立晉壽縣宛約曰東晉起居注晉武帝太康元年改梓潼之漢壽曰晉壽縣名疑是蜀立云惠帝沈乖也鳳以巴西叛雄自至涪使太傅驍討鳳斬之以李雄坐前將軍督巴西軍事涪音浮

晉明殺皇子兼脩侍讀學士朝散大夫右諫議大夫充集賢修撰判西京留司御史臺上柱國賜紫金魚袋臣司馬光奉勅編集

後學 天台 胡三省 音註

晉紀十三 起著雍涒灘（甲申）盡光大荒落（乙酉）三年

中宗元皇帝

太興二年春二月，徐龕擊周撫於寒山，破斬之，龕收散兵保城，聚衆數千，攻陷臨淮，殺太守梁柱，周撫收散兵保城，聚衆數千，攻陷臨淮，殺太守梁柱，臨淮縣屬東海郡，蘇峻傳云，峻為臨淮太守，梁柱，張本也。初被人蔡志長廣郡人，被人蔡志長廣郡人，蔡志長廣郡人，被人蔡志長廣郡人，結壘以自保，遠近多附之。

帝令鄴侯建康城之已立郊，立於建康城之已立郊，立於建康城之已立郊，立於建康城之已立郊，

夏六月，徐龕將攻之，召琅邪恭王宣，琅邪恭王宣，琅邪恭王宣，

曜還都長安自懷帝被執長安遷長安也曜納其后羊氏為皇后即惠帝羊皇后之堂妹也曜嘗問之曰卿家門何如羊后曰陛下開基之聖主彼亡國之庸君何可並言曜大笑羊后有一婦人之德多此類也立其子熙為皇太子封子熾為長樂王熾為秦王沖為淮南王敞為南平王高為樂平王皆羊后所生熙為大原王沖為楚王微為楚王封其子為郡王羊氏即故惠帝后也曜嘗問之曰卿家門何如羊后曰陛下開基之聖主彼亡國之庸君何可並言曜大笑羊后有一婦人之德多此類也羊后進封郡王高為樂平王曜為大原王沖為淮南王敞為南平王微為楚王封其子為郡王羊氏即故惠帝后也曜嘗問之曰卿家門何如羊后曰陛下開基之聖主彼亡國之庸君何可並言曜大笑羊后有一婦人之德多此類也羊后進封郡王高為樂平

餘臺臣授位進爵各有差賓任遇優顯羣臣莫及而謙虛敬慎開懷下士屏絕阿私郭翻以身帥物帥所類翻曰入則盡規出則歸美勤甚重之每朝常爲之正容貌簡辭令嗚曰右矣而不敢名史言張賓有大臣之節所以增石勒之重

十二月乙亥大赦平州刺史崔毖自以中州人望鎮平州人士之高下皆稱毖而士民多歸之毖心不平數遣使招之皆不至慙音慚意丁故翻乃陰說高句麗段氏宇文氏使共攻之段氏宇文氏皆鮮卑大人也說高句麗段氏宇文氏事見上卷二十四年又說慕容皝皝胡廣翻又音晃使出兵絕勒海高瞻力詣翻歸路約滅廆分其地廆所親勒海高瞻力詣翻不從三國合兵棧廆諸將請擊之廆曰彼爲毖所誘欲邀一切之利軍勢初合其鋒甚銳不可與戰當固守以挫之彼鳥合而來見賈逵翻糧盡必走走而擊之破之必矣三國自相猜忌待其人情離貳然後擊之破之必矣三國進攻棘城廆閉門自守遣使獨以牛酒犒宇文氏宇文大人悉獨官曰三國雖歸吾當獨取之宇文氏士卒數十萬連車百四十里廆使召其子翰於徒河翰自昭帝建興二年徙徒河

廆爲寇彼衆我寡勢以計破難以力勝今城中之衆足以禦寇翰請爲奇兵於外伺其間而擊之間古莧翻下同內外俱奮使彼震駭不知所備破之必矣今并兵爲一彼得專意攻城無復後虞廆從之遂東踰高山言於廆曰悉獨官有憑陵之志將驕士氣不戰先沮矣沮在呂翻廆猶疑之遣東踰高山言於廆曰悉獨官有憑陵之志將驕士氣不戰先沮矣

會二國使者亦至請和曰非我本意崔平州教我耳
慶以示壽臨之以兵壽懼首服（首服被髮也）慶乃遣壽歸謝
曰降者上策走者下策也引兵臨之遂與數十騎
棄家舉高句麗其衆來降於慶（降户江反）慶以其子仁爲
征虜將軍鎮遼東（鎮遼東與官府市里梁堵如舊）官不受鄣耕於野（耕於野或作
故高句麗將如奴子據于河城慶遣將軍張統擊
擒之（擒之或作其衆千餘家以徙高瞻悼安平人琮鑒之孫也石勒東海王越
城待以客禮悼安平人琮鑒之孫也石勒東海王越
以高瞻爲將軍瞻稱疾不就慶數臨候之（數所角反）撫其
心曰君之疾在此不在它也今晉室喪亂（孤欲與諸
君共清世難（喪息浪反難乃旦反）瞻首服（首服被髮也）慶乃遣壽歸謝
斯願柰何以華夷之異介然踈之哉（介然堅正貌）夫立
功立事惟問志略何如耳華夷何足問乎（不肯數事事之故有是言）瞻猶不起慶頗不平龍驤王簿宋該與
瞻有隙（隙間隙也龍驤將軍主簿掌以文記翻）勸慶除之慶不從瞻
以憂卒（卒子恤翻）初鞠彭既死（彭與龍驤將軍以文記翻）
義子彭爲東萊太守（彼狀又音翻）會慶薨太守
二年薨於官翻）與彭相攻龍兵雖彊郡人皆爲彭死戰（爲于僞翻）
鄉里不能克久之彭歎曰今天下大亂彊者爲雄豈
爲天所相（相息亮翻）苟可依恃即爲民主何

必與之力爭（爲于僞翻）使百姓肝腦塗地吾去此則禍自息矣
郡人以爲不可爭獻拒疑之策彭一無所用與鄉里
千餘家浮海歸崔（崔疑之策彭一無所用與鄉里千餘家浮海歸崔）悉以其子仁爲
攻林情無彼此（攻林情無彼此）慶既敗乃歸慕容廆（慶既敗乃歸慕容廆）廆以彭與之俱去比至
遼東（遼東與官府市里梁堵如舊）官不受鄣耕於野（耕於野或作
遣鄭林車牛粟帛（遣鄭林車牛粟帛）廆于河城廆遣將軍張統擊
獻捷江東（獻捷江東）廆使該爲表（使該爲表）
廆獻之高句麗數寇遼東（廆獻之高句麗數寇遼東）廆遣慕
容翰慕容仁伐之（容翰慕容仁伐之）高句麗王乙弗利逆來求盟（高句麗王乙弗利逆來求盟）翰仁
乃還（乃還）是歲前涼張駿滅前涼張駿滅）洪降趙（洪降趙）
以洪爲率義侯（以洪爲率義侯）屠各路松多起兵於新平扶風（屠各路松多起兵於新平扶風）以
附晉王保（附晉王保）保使其將楊曼王連據陳倉張顗周
庸據陰密（庸據陰密）松多據草壁（松多據草壁）趙主曜（趙主曜）遣諸將
攻之不克（攻之不克）曜自將擊之（自將擊之）松多棄隴城（松多棄隴城）又移陰密
三年春正月曜攻陳倉（三年春正月曜攻陳倉）拔草壁（拔草壁）松多戰死（松多戰死）楊曼奔南氐（楊曼奔南氐）
晉王保懼遷于秦城（晉王保懼遷于秦城）曜還長安（曜還長安）以

徒張都謀奉晉王保奔涼州張寔遣其將陰監將兵迎之督護麴儁等拒之儁等敗績監進圍姑臧寔懼乃送保還姑臧保以寔為使持節都督陝西諸軍事車騎大將軍領護羌校尉涼州牧西平公

初保之發長安也以麴儁為前鋒大都督麴特為後軍大都督麴允為中軍大都督麴昌為左軍大都督麴鑒為右軍大都督麴快為左衛將軍麴廣為右衛將軍麴詮為武衛將軍麴運為武賁中郎將麴曼為武牙將軍麴元為武猛將軍麴明為武威將軍麴景為武奮將軍麴遵為武烈將軍麴鎮為武毅將軍麴定為武節將軍麴武為武昭將軍麴勝為武顯將軍麴光為武德將軍麴安為武厲將軍麴成為武信將軍麴忠為武壯將軍麴通為武勇將軍麴捷為武健將軍麴鑒為武進將軍麴秀為武秀將軍麴英為武英將軍麴興為武興將軍麴恭為武恭將軍麴靖為武靖將軍麴建為武建將軍麴特為武特將軍麴石為武石將軍麴昌為振威將軍麴允為振武將軍麴特為振烈將軍麴鑒為振旅將軍麴快為振遠將軍麴廣為振威將軍麴詮為振武將軍麴運為振烈將軍麴曼為振旅將軍麴元為振遠將軍麴明為振威將軍麴景為振武將軍麴遵為振烈將軍麴鎮為振旅將軍麴定為振遠將軍麴武為振威將軍麴勝為振武將軍麴光為振烈將軍麴安為振旅將軍麴成為振遠將軍麴忠為振威將軍麴通為振武將軍麴捷為振烈將軍麴鑒為振旅將軍麴秀為振遠將軍麴英為振威將軍麴興為振武將軍麴恭為振烈將軍麴靖為振旅將軍麴建為振遠將軍麴特為振威將軍麴石為振武將軍麴昌為振烈將軍麴允為振旅將軍麴特為振遠將軍麴鑒為振威將軍麴快為振武將軍麴廣為振烈將軍麴詮為振旅將軍麴運為振遠將軍麴曼為振威將軍麴元為振武將軍麴明為振烈將軍麴景為振旅將軍麴遵為振遠將軍麴鎮為振威將軍麴定為振武將軍麴武為振烈將軍麴勝為振旅將軍麴光為振遠將軍麴安為振威將軍麴成為振武將軍麴忠為振烈將軍麴通為振旅將軍麴捷為振遠將軍麴鑒為振威將軍麴秀為振武將軍麴英為振烈將軍麴興為振旅將軍麴恭為振遠將軍麴靖為振威將軍麴建為振武將軍麴特為振烈將軍麴石為振旅將軍麴昌為振遠將軍麴允為振威將軍麴特為振武將軍麴鑒為振烈將軍麴快為振旅將軍麴廣為振遠將軍麴詮為振威將軍麴運為振武將軍麴曼為振烈將軍麴元為振旅將軍麴明為振遠將軍麴景為振威將軍麴遵為振武將軍麴鎮為振烈將軍麴定為振旅將軍麴武為振遠將軍麴勝為振威將軍麴光為振武將軍麴安為振烈將軍麴成為振旅將軍麴忠為振遠將軍麴通為振威將軍麴捷為振武將軍麴鑒為振烈將軍麴秀為振旅將軍麴英為振遠將軍麴興為振威將軍麴恭為振武將軍麴靖為振烈將軍麴建為振旅將軍麴特為振遠將軍麴石為振威將軍麴昌為振武將軍麴允為振烈將軍麴特為振旅將軍麴鑒為振遠將軍麴快為振威將軍麴廣為振武將軍麴詮為振烈將軍麴運為振旅將軍麴曼為振遠將軍麴元為振威將軍麴明為振武將軍麴景為振烈將軍麴遵為振旅將軍麴鎮為振遠將軍麴定為振威將軍麴武為振武將軍麴勝為振烈將軍麴光為振旅將軍麴安為振遠將軍麴成為振威將軍麴忠為振武將軍麴通為振烈將軍麴捷為振旅將軍麴鑒為振遠將軍麴秀為振威將軍麴英為振武將軍麴興為振烈將軍麴恭為振旅將軍麴靖為振遠將軍麴建為振威將軍麴特為振武將軍麴石為振烈將軍麴昌為振旅將軍麴允為振遠將軍麴特為振威將軍麴鑒為振武將軍麴快為振烈將軍麴廣為振旅將軍麴詮為振遠將軍麴運為振威將軍麴曼為振武將軍麴元為振烈將軍麴明為振旅將軍麴景為振遠將軍麴遵為振威將軍麴鎮為振武將軍麴定為振烈將軍麴武為振旅將軍麴勝為振遠將軍麴光為振威將軍麴安為振武將軍麴成為振烈將軍麴忠為振旅將軍麴通為振遠將軍麴捷為振威將軍麴鑒為振武將軍麴秀為振烈將軍麴英為振旅將軍麴興為振遠將軍麴恭為振威將軍麴靖為振武將軍麴建為振烈將軍麴特為振旅將軍麴石為振遠

保無子張駿立宗室子曜為世子稱大將軍保衆散
犇涼州者萬餘人陳安求於趙主曜請討曜等曜以
安為大將軍擊曜曜殺之張駿乘勝攻保安以天子旌節保於上邽詔曰元王
徐龕頓兵下邳不敢前蔡豹段龕於檀丘擁立在晉
南蠻校尉
邊將
龕求救於後趙後趙王勒遣其將王伏都救
之又使張敬助龕龕為之後應勒多所邀求而伏都淫
暴龕患之張敬至東平龕疑其襲己乃斬伏都等三
百餘人復來請降
解見卷九十七
以守之
又殺降守龕欲移守弊之也
帝亦惡龕及豹不
救豹以時進計豹猶疑憚不進尚書令刁協勸
奏豹冤死除名以察豹代領其兵王導以所舉失人
乞自貶帝不許　六月後趙孔萇攻段匹磾匹磾
勝而不設備段文鴦襲擊大破之　京兆人劉弘客
居涼州天梯山以妖術惑衆從受道者
千餘人
妖音於驕翻
西平元公張寔左右皆事之悵下問涉
牙門趙邛皆弘鄉人弘謂之曰天與我神璽應王涼
州
皇甫氏翻
王汗況翻
涉邛信之密與寔左右十餘人謀殺寔
奉弘為主寔弟茂知其謀

收之未至涉等懷刃而入殺寔於外寢
柳又云寔知其謀收劉弘陳閻涉趙邛又殺邛況在冥弘殺之據傳春秋之世弘見史初
至謂曰使君已死殺我何為初怒截其舌而囚之轅
於姑臧市
轅胡桓翻
及武威聯皆車私反
左司馬陰元等以寔子駿尚幼推張茂為涼州刺史
西平公赦其境內以駿為撫軍將軍　丙辰趙將解
虎及長水校尉丑幸謀反與巴酋句徐庫彭等相結
解戶買翻句古侯翻庫音舍皆姓也
事覺虎車皆伏誅趙主曜
阿光祿大夫游子遠諫曰聖王用刑惟誅元惡而已
不宜多殺爭之叩頭流血曜怒以為助逆而因之盡
殺徐彭等尸諸市十日乃投於水於是巴衆盡反推
巴酋句渠知為主自稱大秦改元曰平趙四山氐羌
從獄中上表諫爭
爭讀曰諍
曜手毀其表曰大荔奴我醜
君涼州天梯山以妖術惑衆從受道者
荔奴蔑稱醜
南有天梯山
千餘人
不愛命在須臾猶敢如此嫌死晚邪叱
左右逮殺之中山王雅郭汜朱紀呼延晏等諫曰子
逮幽囚禍在不測猶不忘諫爭
門者訟曰爭
忠之至也
陛下縱不能用素何殺之若子遠朝誅臣等亦當夕
死以彰陛下之過天下將皆捨陛下而去陛下誰與

君乎曜意解乃赦之曜赦内外戒嚴將自討翔知子
遠又諫曰陛下誠能用臣策一月可定大駕不必親
征也曜曰卿試言之子達曰彼衆我寡彼客我主
（魏帝王之事望）且畏陛下威刑欲逃死耳陛下莫若
廓然大赦與之更始（更改）應首日坐虎軍等事其家
老弱沒入奚官者皆縱還之使之自相招引聽其復
業彷徨生路何爲不降（若也）若其中自知罪重
屯結不散者願假臣弱兵五千必爲陛下梟之（梟斬）
（或天曰至據景陵之以）（小上故今）不然今反者
彌山被谷（彌滿也）雖以天威臨之恐非歲月可除
（道路不一）也曜大悅即日大赦以子達爲車騎大將軍開府儀
同三司都督雍秦征討諸軍事子達屯子雍城（雍扶
降者十餘萬移軍安定反者皆降惟白氐宗黨五千
餘家保于陰密進攻城之遂引兵巡隴右先是氐羌
十餘萬落據險不服（未）子達進造其壁（造至）（翻）權渠出兵拒之五戰皆敗權渠
欲降其子伊餘大言於衆曰往者劉曜自來猶無若
我何況此偏師何謂降也帥勁卒五萬履歷于秦雍
閒營建壽陵周圍四里深二十五丈（深式）以銅爲槨又
飾以黃金功費若此始非國內所能辦也秦始皇下
不可當也不如緩之使氣渴而後擊之乃堅壁不戰
伊餘有驕色子達伺其無備（使翻）夜勒兵襲破之伊
餘兄弟及其部落二十餘萬口于長安曜以子達
爲大司徒錄尚書事曜立大學選民之神志可教者
千五百人擇德臣以教之作對明觀（對答）及西
起陵雲臺於高池（高池）（馬融記曰）（安定）
（小上故今）（作對）（翻下同）（玩古）（翫）（序僞）
（或曰至據景陵之以）（小上故今）（作對）（翻下同）（玩古）（翫）（序僞）
（道路不一）（皮義翻）
（道路不一）（皮義翻）
（道路不一）（皮義翻

鋼二泉未乾而發毀（詳見三十二卷成帝咸康元年）劉向封事（乾音干）曰古無不亡之國不掘之墓故聖王之後乃深遠之慮也陛下柰何於中興之日曜干戈之威而立故亡之跡（立故亡之跡謂立其子孫使奉其祀）可謂社稷之臣矣其悉罷宮室諸役（謂陵墓）修陵制度一遵霸陵之法封豫安昌子（豫音）包平輿子（輿音）並賜諫議大夫仍布告天下使知區區之朝欲閉其過也（閉止謂立又省鄧水園以與貧民（鄧水出南山東北流注于渭謂立園於鄧水左右）祖述將軍潛與後趙將桃豹分據陳川故城豹居西臺潛居東臺豹由南門潛由東門出入相守四旬（旬遍）以布囊盛土如米狀（盛時量翻）使數人擔米息於道（息休也）豹兵又飢得米以為逃士衆豐飽益懼（懼兵之謂也）後趙將劉夜堂以驢千頭運（驢力居翻）糧饋豹（饋其位翻）豹使千餘人運上臺（上時掌翻）又別將馮鐵邀擊於汴水（水名出滎陽卷縣）使不得休息（息亦休也）冀獲之（冀其獲翻）馮鐵據二臺（二臺皆在滎陽卷縣）以鎮雍立（雍於用翻）後趙安（安於建翻）以逼之（逼彼目翻）使潛逛（逛居況翻）老封（封在嘉翻）立二將（立二將皆蜀陳留郡人）皆欲傳檄（檄以招人）長立在封立在（長立在封立在皆蜀陳留郡人）累雍（累力追翻）以脅之（脅虛業翻）數遣兵邀擊後趙（邀古堯翻）後趙鎮戍歸逃（戍式庾翻）

者甚多境土漸蹙（蹙子六翻）先是趙固上官已（姓譜上官氏之始）李矩（先悉薦翻）郭默（默不反）互相攻擊（擊古歷翻）逃（逃亡也）馳使和解之（先悉薦翻）示以禍福遂皆受節度（度徒洛翻）秋七月詔加（加增也）逛鎮西將軍（逛在軍契將士同甘苦（苦音）約己（約儉也）恕（恕己之恕）己（己音紀）而（而立故亡之跡而）皆結以恩（結以恩信）諸塢（塢音）先有任子（任音壬）在後趙者（任子謂以子弟為質）皆聽兩（兩音）屬（屬之欲翻）撫納新附（附隨也）雖踈賤（踈賤謂士庶）若（若其兩屬之間）親戚（親戚謂宗族）時遣（遣去戰翻）游軍（游軍謂時遣游軍）偽抄之（抄楚交翻）明其未（明其未為己用）附（附隨也）塢主皆感悅（悅式銳翻）往（往趙）有異詐（詐側駕翻）輒密以告（告古沃翻）由是多所克獲（獲戶郭翻）自河以南（河謂孟津）多叛後趙（叛後趙）歸于晉（歸于晉）逛練兵積穀（練兵積穀為取河北之計）後趙王勒患之（患後趙）乃下幽州（下�）為逛脩祖父墓（為逛脩祖父墓置守冢二家（為逛脩祖父墓置守冢二家）逛（逛）因與敕書（敕書）求通使（使）及互市（互市）逛不報（報）書而聽其互市（互市）收利十倍（收利十倍）敕牙門（牙門）董延（董延）殺新榮內史（新榮內史）周密（密）降于後趙（降于後趙）後趙（後趙）首於逛（首於逛）逛（逛）曰叛臣（叛臣）逃（逃）吏（吏）吾之深仇（仇）將軍之惡（惡）猶五惡也（惡烏路翻）逛深德之（德）自是後趙人（人）叛歸逛者（者）逛皆不（不）納（納）禁諸將（將）不（不）得侵（侵）後趙之民（民）邊境之間（間）稍得休息（息）

八月辛未（未）梁州（梁州）刺史（刺史）周訪（訪）卒（卒）訪（訪）善於撫士（撫士）將（將）皆為（為）致死（死）為（為）知（知）己（己）敢（敢）有（有）不（不）盡（盡）心（心）私（私）常（常）劫（劫）敕（敕）令（令）敢（敢）遣（遣）從（從）事中郎（從事中郎）襄陽（襄陽）軍（軍）監（監）工（工）帝（帝）以湘州（湘州）刺史（刺史）甘卓（甘卓）為（為）梁州（梁州）刺史（刺史）督（督）沔

北諸軍事鎮襄陽（王敦懼周訪而不敢爲逆至其舉兵也不以并卓爲虞亦何謂哉）矣舒既還帝徵爲右衛將軍永嘉五年帝以敦剌揚州加都督征討諸軍事其年冬敦遣其從弟前淮南內史後趙王勒遣中山公虎帥步騎四萬擊徐龕（龕舉門降勒）龕送妻子爲質（勒許之後叛龕以知虎必從音致）敦留不遣（龕以憂死）後趙王勒遣中乞（勒許龕降力未能取龕耳觀其

朕分憲臺其勢不遠言當如舉手之易於強臣也湘州據上流之勢控三川之會三川交廣欲以叔父君之何如古者天子謂之伯父諸侯謂天子為伯父故宣帝之曾孫於魯為叔父也永曰臣奉承詔命惟力是視何敢有辭然湘州經蜀寇之餘民物凋弊若得之部比及三年乃可即戎用兵貴於神速乘乱而取之謂之神兵也朱震曰兵貴神速此之謂乎苟未及此雖復灰身亦無益也又辭十二月詔曰晉室開基方鎮之任親賢並用以其謀王永為湘州刺史長沙鄧寇聞之數曰湘州之福其在斯乎永行至武昌敦與之宴謂羽曰大王雅素佳士常也恐非將帥才也帥所類切羽曰公未見知耳鉞刀豈無一割之用後漢班超之言敦謂鋭風曰彼不知狸而學狌語是知其不武無能為也乃悉之鎮永張悛曰悛才不及永而永不及悛也永明白儉約傾心綏撫甚有能名高句麗寇東鄙永躬自將擊大破之自是不敢犯仍東鄙之外又百餘里悉為空境

四年春二月徐龕復請降龕刺史請降詳下文也張茂築壘鈞臺基高九仞時為武陵郡作武陵城當下文呼曰武公遣我來言何故勞民築臺有司以為妖請殺之茂曰吾信勞民曾稱先君之命以規我

何謂妖乎乃為之罷役于中有黑子時王敦將舉兵故子曰公虎攻幽州刺史段匹磾於其統內諸城悉授之段文鴦於匹磾曰我以勇聞故為民所望今視民被掠而不救是怯也怯下同義同下故為民所望進復為我致死遂帥壯士數十騎出戰後趙中山郡河東郭璞以帝用刑過差上疏以為陰陽錯繆皆繁刑所致救不欲數數所角切然子產知鑄刑書非政之善不得不作若須以救弊故也今之宜救理亦如之後趙中山公虎攻幽州刺史段匹磾於薊次薊下文同孔萇攻故為民所望進復為我致死遂帥壯士數十騎出戰後趙

三月癸亥日

曰兄與我俱東狄久欲殺兄同為一家今天不遣願於此得相見何為復戰請釋仗當死日久吾兄不用吾策至此我當固死不為汝屈遂下馬苦戰斬折執刀戮不已自辰至申後趙兵四面解馬躍披自郭馬躍披自郭前執文鴦文鴦力竭被執城內李氣匹磾欲單騎歸朝內史泊勒妾不聽泊復欲執慶使王英送於虎虎使泊妖請殺之茂曰吾信勞民曾稱先君之命以規我卿不能違兄之志逼吾

不得歸朝亦已甚矣復欲執天子使者我雖卑狹所未聞也泊與兄子縝望等舉麾出降匹磾見虎曰我受晉恩志在滅汝不幸至此不能為汝報也後趙王勒及虎素與匹磾結為兄弟虎即起拜之勒以匹磾為龍驤將軍王導為侍中司空假節錄尚書領中書監帝以勒故并疏忌導勒疏以為導忠素著誠輔成大業不宜聽孤臣之言感疑之說故遂寢德以倚伍賢三臣同心也焉往之恩招將來之惠五月庚申詔免中州良民遭難為揚州諸郡僮客者以備征役尚書令刁協

之謀也由是衆益怨之

終南山崩

秋七月甲戌以尚書僕射戴淵為征西將軍都督司兗豫并雍六州諸軍事司州刺史鎮合肥

丹楊尹劉隗為鎮北將軍都督青徐幽平四州諸軍事青州刺史鎮淮陰

豫州刺史祖逖以戴淵吳士有才望與弘致遠識且已疏容一旦來統之意甚怏怏又聞王敦與劉隗將有內難知大功不遂感激發病九月壬寅卒於雍丘豫州士女若喪父母遠近聞之莫不流涕

王敦父喪異志聞逖卒益無所憚

王敦之所以遲遲而不為逆者以逖在淮泗為之扞蔽也逖既死敦知朝廷無復北顧之憂故決計為逆

冬十月壬午以逖弟約為平西將軍豫州刺史領逖之衆約無緩御之才不為士卒所附初范陽李產避亂依逖見約志趣異

常謂所親曰吾以北方鼎沸故遠來就此冀全宗族今觀約所為有不可測之志吾託名姻親當早自為計無事後悔身於不義也爾曹不可以日前之利而忘長久之策乃帥子弟千餘人間行歸鄉里（李筌後事）十一月皇孫衍生（後趙王勒微時事）勒卷甲武鄉（晉書載記勒上黨武鄉人也）與季陽羣居數年（晉書載記勒與同郡人汲桑起兵以應成都王穎石勒亦聚眾數千屯於葛陂）汲桑敗走勒亦解散（晉書載記勒與汲桑等攻陷鄴城桑敗勒收其餘燼東屯於冀）後復聚兵（晉書載記勒復收合桑餘燼東屯於冀）陽由是獨不敢來勒曰陽壯士也（晉書載記勒謂陽曰卿壯士也）河（晉書載記勒渡河）布衣之限（晉書載記勒謂陽曰卿布衣之雄）孤方藉豪傑天下（晉書載記勒謂陽曰孤方藉豪傑以清天下）豈雌匹夫乎（晉書載記勒謂陽曰豈雌匹夫乎）遂召與飲（晉書載記勒遂與陽飲）陽既曰孤往日厭卿老奸（晉書載記陽既曰將軍往日厭僕老奸）今為卿亦飽孤詐（晉書載記今為將軍亦飽將軍詐）手刃拜參軍（晉書載記陽手刃拜勒參軍）郡帥以武鄉比豐沛復之三世（晉書載記郡帥以武鄉比豐沛復之三世）勒以民始從業（晉書載記勒以民始從業）皆未樂（晉書載記皆未樂）於是重制禁釀（晉書載記重制禁釀）郊祀宗廟皆用醴酒（晉書載記郊祀宗廟皆用醴酒）行之數年無復釀者（晉書載記行之數年無復釀者）十二月以慕容廆為都督遼平二州東夷諸軍事車騎將軍平州牧（晉書載記以慕容廆為都督遼平二州東夷諸軍事車騎將軍平州牧）封遼東公（晉書載記封遼東公）單于如故（晉書載記單于如故）遣謁者即授印綬（晉書載記遣謁者即授印綬）聽承制置官司守宰（晉書載記聽承制置官司守宰）廆於是備置僚屬以裴嶷為長史（晉書載記廆於是備置僚屬以裴嶷為長史）鴈門勁為軍諮祭酒（晉書載記鴈門勁為軍諮祭酒）鄭林不受（晉書載記鄭林不受）廆車生（晉書載記廆車生）劉翰於野（晉書載記劉翰於野）廆益以是敬之（晉書載記廆益以是敬之）廆立子皝為世子作東橫（晉書載記廆立子皝為世子作東橫）生同受業（晉書載記生同受業）廆得暇亦親聽之（晉書載記廆得暇亦親聽之）皝雄毅多權略（晉書載記皝雄毅多權略）喜經術（晉書載記喜經術）國人（晉書載記國人）稱之（晉書載記稱之）廆徙慕容翰鎮東夷（晉書載記廆徙慕容翰鎮東夷）翰撫安民夷甚有威惠（晉書載記翰撫安民夷甚有威惠）亦次之（晉書載記亦次之）拓跋猗盧（晉書載記拓跋猗盧）利於其子乃殺翰（晉書載記利於其子乃殺翰）翰將死（晉書載記翰將死）大人死者數十人（晉書載記大人死者數十人）贊律之子什翼犍（晉書載記贊律之子什翼犍）幼在襁褓（晉書載記幼在襁褓）其母王氏匿於榛中（晉書載記其母王氏匿於榛中）視之曰天苟存汝則勿啼（晉書載記視之曰天苟存汝則勿啼）又之不啼乃得免（晉書載記又之不啼乃得免）性（晉書載記性）趙人謂之女國使（晉書載記趙人謂之女國使）

資治通鑑卷第九十二

端明殿學士兼翰林侍讀臣司馬光奉勅編集

後學天台 胡 一桂 音註

晉紀十四 起文武[illegible]端治[illegible]二年

食實封肆伯戶賜紫金魚袋臣司馬光奉 勅編集

中宗元皇帝下

永昌元年春正月郭璞復上疏請因皇孫生下赦令璞去年已論號謚被害孫去年十一月生瓘 帝從之乙卯大赦改元王敦以璞爲記室參軍璞卜筮知敦必爲亂已預其禍甚愛之大將軍掾潁川陳述卒掾士菊謂 璞哭之極哀曰嗣祖焉知非福也陳述宇謂祖亦歿陳地焉於是璞既與朝廷乖離乃轉錄朝士有時望者置己幕府謂直以羊曼及陳國謝鯤爲長史曼祜之兄孫也曼鯤終日酣醉故敦不委以事敦甲時望不過用西都諸王之故耳酣白甘翻 敦嘗作亂謂鯤曰劉隗姦邪將危社稷吾欲除君側之惡何如鯤曰隗誠姦邪將危社稷然城狐不畏熏燒猾窟又曰城狐社鼠不畏熏燒猾窟又曰城狐社鼠不畏熏燒猾窟又曰城狐社鼠

作人許卓作公喻之以手欲使屈也 魏郡太守許敬待敬至都而討之許敬
許敬卓意狐疑或說卓且僞 從而後圖之事見八十六卷惠帝永寧元年 卓曰昔陳敏之亂吾先
說詭翻輔 而思變心常悔之今若復爾何以自明復扶又翻下同 卓使
人以敬旨告順陽太守鄭詹不從吳孫皓分長沙西部都尉立衡陽郡 詹又
拒胡賊者正欲忠於王室耳今王公舉兵向天子非 魏該宇武又翻該曰我所以起兵
吾所宜與也遂絕之 史言卓不如 敦遣參軍桓羆
說詭卓之忠果 羆皮彼翻
說甘卓曰劉大連雖驍豪失衆心 驍堅堯翻 承歎曰吾其死矣
有害於天下大將軍以其私滅稱兵向闕此忠臣義 立湘東郡 晉統覽翻
士竭節之時也公受任方伯奉辭伐罪乃桓文之功 永遣主簿鄧騫至襄陽 騫去乾翻 白卓不如
說甘卓曰劉大連雖驍豪失衆心 梁州刺史治漢中襄陽白周訪 驍堅堯翻 承歎曰吾其死矣
有害於天下大將軍以其私滅稱兵向闕此忠臣義 立湘東郡 晉統覽翻
士竭節之時也公受任方伯奉辭伐罪乃桓文之功 永遣主簿鄧騫至襄陽 騫去乾翻 白卓不如
參軍李梁說卓曰昔魏賜跋邑寶融保河西以奉光 卷漢光武建武五年 今將
武卒受其福事見四十一卷漢光武建武五年 軍有重望於天下但當案兵坐以待之使大將軍事
也卓曰桓文則非吾所能然志在伯國當共詳思之 卷十二年卒子恂襲 捷當委將軍以方面不捷朝廷必以將軍代之何憂
不富貴而釋此廟勝 務子可以免罪服遷 存亡於一戰邪騫謂梁曰光武當創業之初故隗囂
可以文服從容領望 文服謂其心服將以區處文 軍之於本朝非竇融之比也 融也 襄陽之於太府 襄陽郡 今將
少王敦即 太府 非河西之固也使大將軍克劉隗還武昌

增石城之戍（質旧石城故城在復州沔陽縣東南絶荆湘之衆將軍將安歸乎勢在人手而曰我廟勝未之聞也且為人臣國家有難（奭昌昌翻）乃旦翻）坐視不救於義安乎卓高疑之（高疑其有異志）賾曰今既不為義舉又不承大將軍檄此必至之禍愚智所見也且議者之所難以彼驅而我弱也今大將軍兵不過萬餘其留者不能五千而將軍見衆既倍之矣（見賢遍翻）以將軍之威名帥此府之精銳杖節鳴鼓以順討逆豈王含所能禦哉（帥讀曰率）遲流之衆勢不自救（數所主以東下若欲頓流而上以自投勢不相及也）將軍李相（姓譜李相出隴西帥所類翻）擁旄仗鉞（旄音毛）建牙開幕（幕音莫）武昌既定據其軍實鎮撫二州（二州謂江州也以事見六十八卷漢獻帝建安二十四年）今釋必勝之衆棄安坐以待危亡不可以言智矣敦恐卓於後為變又遣參軍丹楊樂道融往邀之必欲與之俱東道融雖事敦而忿其怙逆（怙音戶又音胡）乃說卓曰主上親臨萬機自用謙王為湘州非專任劉隗也而王氏擅權（隗五罪翻）日久卒見分政（卒讀曰猝分扶問翻）不平（謂王敦不平於王氏也）便謂失職背恩肆逆（背蒲妹翻）舉兵向闕國家遇君至厚今與之同（與讀曰豫）豈不遠負大義生為逆臣死為愚鬼求為忠黨之恥不亦惜乎為君之計莫若偽許應命而馳襲武昌大

我乎紇子曰待我決西江之水而迎汝尉曰如君言不如早索我於枯魚之肆卓有能從二月甲午封皇子弘爲琅邪王　後趙王勒立子弘爲世子遣中山公虎躬精卒四萬擊徐龕將即亮翻苦含翻龕堅守不戰虎築長圍守之　趙王曜自將擊揚難敵難敵逆戰不勝退保仇池仇池諸氐羌及故晉王保將即亮翻降音江翻曜巴太守譙登勸之降於曜降戶江翻曜灌隴西萬餘戶於長安進攻仇池會軍中大疫曜亦得疾將引兵深恐難敵躡其後乃遣光國中郎將王獫說難敵說式芮翻難敵也諭以禍福難敵遣使稱藩曜以難敵爲假黃鉞都督益寧南秦涼梁巴六州隴上氐羌皆附於趙帝徵戴淵劉隗入衛建康隗至百官迎于道隗岸幘大言岸幘者幘墮落不自整飭也意氣自若及入見與刁協勸帝盡誅王氏帝不許隗始有懼色司空導帥其從弟中領軍邃左衛將軍廙侍中侃悛及諸宗族二十餘人每旦詣臺待罪帥讀所類翻廙羊至翻悛才用翻又音才緣翻悛悔謝導以全其家也仁故也之曰伯仁以百口累卿卿但能盡力輔導以全吾門戶足矣何必同死乎侃流涕而去導猶在門又呼之顗不與言直入不顧既見帝言導忠誠申救甚至帝納其言顗喜飲酒喜許記翻至醉而出導猶在門又呼之顗將入導呼顗左右曰今年殺諸賊奴取金印如斗大繫肘後既出又上表明導無罪言甚切至導未之知甚恨之帝不日梟首於上邦市梟堅幼翻何謂大業宜速殺我安怒殺之以窒言路史官懲爲參軍安遣其弟集帥騎二萬追曜許謙曰翠衛將軍呼延瑜逆擊斬之安乃還上何代無之不意今者沂出臣寃帝跣而執其手曰

弘方寄卿以百里之命主導宇宙(孔氏曰寄万里之命謂強君之政令)是何言邪三月以導為前鋒大都督加戴淵驃騎將軍諸軍事陶侃領江州刺史使各帥所統以躡敦後(躡隨也)敦攻石頭諸軍事敦將至帝使劉隗(使告于陳而殺之隗州叶西摩卓)札守石頭帝親被甲徇師於郊(金城在死場江東諸軍即上)札以甘卓為鎮南大將軍侍中都督荊梁二州(梁州治襄陽)外(按史記義謂)以周顗為尚書左僕射王邃為右僕射帝遣王廙往諭止敦敦不從而留之廙更為敦用征虜將軍周札素矜險好利(好呼到切)帝以為右將軍都督石頭諸軍事敦將至帝使劉隗(隗奔石頭敦死於此)札守石頭帝親被甲徇師於郊(金城在死場江東諸軍即上)札以甘卓為鎮南大將軍侍中都督荊梁二州(梁州治襄陽)外(按史記義謂)以周顗為尚書左僕射王邃為右僕射帝遣王廙往諭止敦敦不從而留之廙更為敦用征虜將軍周札素矜險好利(好呼到切)帝以為右將軍都督石頭諸軍事敦將至帝使劉隗(隗奔石頭敦死於此)札守石頭帝親被甲徇師於郊(金城在死場江東諸軍即上)札以甘卓為鎮南大將軍侍中都督荊梁二州(梁州治襄陽)外(按史記義謂)

諸軍事陶侃領江州刺史使各帥所統以躡敦後(躡隨也)敦攻石頭諸軍事敦將至帝使劉隗(隗奔石頭敦死於此)札守石頭帝親被甲徇師於郊(金城在死場江東諸軍即上)札以甘卓為鎮南大將軍侍中都督荊梁二州(梁州治襄陽)外(按史記義謂)以周顗為尚書左僕射王邃為右僕射帝遣王廙往諭止敦敦不從而留之廙更為敦用征虜將軍周札素矜險好利(好呼到切)帝以為右將軍都督石頭諸軍事敦將至帝使劉隗(隗奔石頭敦死於此)札守石頭帝親被甲徇師於郊(金城在死場江東諸軍即上)札以甘卓為鎮南大將軍侍中都督荊梁二州(梁州治襄陽)外(按史記義謂)以周顗為尚書左僕射王邃為右僕射帝遣王廙往諭止敦敦不從而留之廙更為敦用征虜將軍周札素矜險好利(好呼到切)帝以為右將軍都督石頭諸軍事敦將至帝使劉隗(隗奔石頭敦死於此)札守石頭帝親被甲徇師於郊(金城在死場江東諸軍即上)札以甘卓為鎮南大將軍侍中都督荊梁二州(梁州治襄陽)外(按史記義謂)

江乘為人所殺送首於敦隗奔石頭敦死於此)帝令公卿百官詣石頭見敦敦謂戴淵曰前日之戰有餘力乎淵曰豈敢有餘但力不足耳敦曰吾今此舉天下以為何如淵曰見形者謂之逆體誠者謂之忠敦笑曰卿可謂能言又謂周顗曰伯仁卿救我(顗帝建興元年為散騎常侍敦作亂帝以為侍中)顗曰公戎車北順(章敦敦以為違)下官親帥六軍(帥讀曰率)不能其事使王旅奔敗以此負公幸未大敗以敦為丞相都督中外諸軍錄尚書事江州牧封武昌郡公並讓不受初西都覆沒四方皆勸進於帝(帝建武元年十一月即位)敦欲

專國政忌帝年長難制長知西謝欲更議所立王導不從及敦克建康謂導曰不用吾言幾至覆族導曰公不深致遠蓋非淺局所量量音良以禮觀之可謂孝矣古大子既素鈞深事親之才而又盡敬才孝之極也欲誅以不孝而廢之大會百官問溫嶠同皇太子以何德稱聲色俱厲嶠曰鈞深致遠蓋非淺局所量量音良以禮觀之可謂孝矣古大子既素鈞深事親之才而又盡敬才孝之極也衆皆以爲信然敦詭遂沮吾在帝石周顗於廣室廣室殿名謂之曰近日大事二宮無恙諸人平安大將軍固副所望邪恙憂余顗曰二宮自如明詔記臣等尚未可知護軍長史郝嘏等勸顗避敦顗作避敦乃釋之黠爲領軍長史敦參軍呂猗營爲青州刺史敦以猗性姦險藏滑爲尚書惡之惡烏路翻猗說敦曰周顗戴淵皆有高名足以惑衆近者之言曾無怵色怵敕律翻公不除之恐必有再舉之謀敦素忌二人之才心頗然之從容問王導曰周戴南北之望今僕邪二周太常周顗吏部郎周戴皆以名德爲中興冠冕僕射若思之子也若果能遵用周戴則實未達高義向閩非先聖也輩情帖然矣敦怒曰君鹿鹿疎邪之矣鹿鹿憒憒然自失參軍王嶠曰時議大務主之在子誠爾公舉大事不戮一人嶠以獻替忤旨便敢言鯤曰明公舉大事不戮一人嶠以獻替忤旨便以變詐君臣素定其可以替其否貴賤殊品若否而可以成其可君臣素定其可以替其否貴賤殊品若否而可以成其可君臣素定其可以替其否貴賤殊品若否而可以成其可

執禍及門戶矣舒氣慷慨聲淚俱下敦大怒厲聲曰爾狂悖乃至此以吾為不能殺汝邪時王導在坐為之懼（博濟曰翻又補沒翻）（胡曰祖卧翻為于偽翻勸相息亮又扶又翻下同）敦曰脚痛孰若頸痛（相息亮翻）導無懼容竟不肯拜王導後料檢中書故事（料音聊）乃見顗拜且此復何謝（高翻下同）敦曰脚痛孰若頸痛相息亮翻）導無懼容竟不肯拜王導後料檢中書故事（料音聊）乃見顗拜且此復何謝（高翻下同）敦曰脚痛孰若頸痛相息亮翻）導曰吾雖不殺伯仁伯仁由我而死（自謂於敦之時也）幽冥之中負此良友（況表援吳國）敦內史張茂初王敦聞甘卓起兵大懼（卓兄子仰為敦參軍）敦使仰歸說卓（說輸芮翻下同）卓曰君此自是臣節不相責也吾家計急不得不爾想便旋軍襄陽當更結好（好呼到翻）卓雖慕忠義性多疑少決（少詩沼翻）軍于豬口（水經汤水東南過江夏雲杜縣東夏水從西來注之此云豬口即雲杜縣口也豬音陟魚翻）欲待諸方同出軍檄留累旬不前敦既得建康乃遣臺使以騶冀幡（騶方諷翻）駐卓軍（留方副翻）（仁獸故以騶虞幡軍使號吏翻）卓聞周顗戴淵死流涕謂仰曰吾之所憂正為今日（為于偽翻下同）且使聖上元吉太子無恙（余亮翻）吾臨敦上流亦未敢遽危社稷適吾徑據武昌敦勢逼必劫天子以絕四海之望不如還襄陽更思後圖即命旋軍都尉秦康與樂道融說卓曰今分兵斷彭澤（杜佑曰彭澤縣屬鄱陽卓那自此入大江下管翻使敦上下不得相赴其衆自然潰可一戰擒也將軍起義兵而中止竊為將軍不取（取謂攻取之）將軍之下士卒各求其利欲求西還亦恐不可得也卓不從道融晝夜泣諫卓不聽道融憂憤而卒卓性本寬和忽更強塞（比弼曰塞悉則翻）恆還襄陽意氣騷擾舉動失常識者知其將死矣王敦以西陽王羕為太宰（羕余亮翻）加王導尚書令王廙為荊州刺史改易百官及諸軍鎮事徒黨充者以百數或朝行暮改惟意所欲敦將還武昌謝鯤言於敦曰公至都以來稱疾不朝是以疑建動而人心實有未達今若朝天子（朝直遙翻下同）使君臣釋然則物情皆悅服也（釋然和悅之意）公若入朝鯤請侍從（侍從才用翻）敦勃然曰正復殺君等數百人亦復何損於事時又翻）竟不朝而去夏四月敦還武昌初宜都內史天門周顗（吳孫皓時永安六年分武陵立天門郡充縣有孫采山山有石門石開如數十丈其高以弩仰射不至其上名曰天門因此名郡治臨澧縣為石門縣）聞譙王丞（譙才笑翻）名德素重（重直用翻）聞出求救（此九州之邵陵吳孫皓寶鼎元年分零陵北部都尉立邵陵郡時治高沙城）及從事邵陵周嵩（嵩息弘翻）聞出求救皆為遷者所得又使尚語城中諸長沙申歎於丞（申明也縱也）魏又等攻湘州急丞遣該

稱大將軍已克建康甘卓遣襄陽外援理絕言以事勢觀之
於後已絕也據即
依據語理據知
尋至努力堅守又殺之又考詡至死竟不言其故周
級由是獲免又等攻戰日逼敦又送所得臺中人書
跳伶又射以示永射而丁翻
悵悗城中知朝廷不守莫不
之號泣悝曰人生會當有死今閭門為忠義之鬼亦
復何恨悵丁丈
昌佐吏皆薛散惟主簿杨雄送武
從事武延毀服為僮從永不離左右
武延執志念固荊州刺史王廙承敦旨殺永於道中
氣忼慨曾無懼容敦遣人以撥示雄而數之雄
曰此實有之惜雄位微力弱不能救國難耳今
日之死固所願也敦憚其辭正釋之遣就舍衆人皆
賀之雄笑曰吾安得生酖而敦遣人潛殺之魏又求
鄧騫甚急鄉人皆為之懼騫笑曰此欲用我耳
彼新得州多殺忠良故求我以厭人望也乃往

詣又又喜曰君古之解揚也
周而獻諸楚楚子厚賂之
登諸晉晉使呼宋人而告
之使宋之言曰爾既許之使宋之言曰爾既許
對曰受命而出有死無
命也死而成命臣之禄
楚子舍之以歸解戶買切
以為別駕諮以陶侃領湖
州刺史王敦上侃復還廣州加散騎常侍上時掌湖甲
辛前趙羊后卒謚曰獻文
敦卓不從悉散兵佃作
敦卓於寢室殺之傳首於敦并殺
卓家人皆勸卓備王
周撫督沔北諸軍事代卓鎮
處密承敦意許言湖中多魚勸卓遣左右悉出捕魚
五月乙亥廙引兵襲卓
其諸子敦又徵宰中郎
污中白南郡至襄陽之路皆
慟泣甚四方貢獻多入其府將相岳牧皆出其門
四年十二按敦之
陽方面皆謂之尚書
言是從所諮無不死者以
痴為爪牙指王敦充等並凶險驕恣大起營府侵人田
宅剽掠市道謀指成知其將敗焉
趙中山公虓投泰山郡徐龕送襄陽舍郭
盛之以囊於百尺樓上樓殺之
大都等妻子刻而食之
十人陳戶紅翻
兗州刺史鄧攸在鄴山三年有衆數萬
後趙王勒
命王
阮其降卒三

愍帝建興元年帝以年有案數萬計言聽之者有此數也翻戰爭不息百姓饑饉採野鼠藜藿而食以聘雅望請德宜從容臺閣（從千容翻）上疏請徵之乃徵拜尚書徐兗間諸塢多降於後趙（降戶江翻）後趙置守宰以撫之王敦自領寧益二州都督（抹君命效史以自領書之）冬十月己丑荊州刺史武陵康侯王廙卒王敦以下邳內史王邃都督青徐幽平四州諸軍事鎮淮陰術將軍王含都督沔南諸軍事領荊州刺史武昌太守丹楊王諒為交州刺史（考異曰諒傳永興三年敗以之交州按永興三年即惠帝光熙元年也）使諒收交州刺史閻提新昌太守梁碩殺之（吳錄晉武帝太康三年分交趾立新興諸郡三年更名新昌新昌交趾之地錄碩名誤為諒）碩舉兵圍諒於龍編（龍編縣屬交趾郡治今為州治）諒誘提斬之（晉諱誘）祖逖既卒百姓樂亂後趙冦河南梗襄城城父（漢書故城父縣屬沛郡晉省入南頓縣屬汝南郡）遂取陳留梁鄭之間復騷然（復扶又翻）逖弟約不能禦退屯壽春後趙遂取譙梁（譙慈消翻）豫州刺史祖約不能禦退屯壽春後趙

也後漢靈帝改曰謚安安陵地燒七千餘家死者萬五
千人後趙麻秋彭城下邳徐州刺史卞敦與征北將
軍王邃退保盱眙盱眙今屬臨淮郡敦盡之從父兄也
從去聲本或從才
敦謀篡位諷朝廷徵己帝手詔徵之夏四月
加敦黃鉞班劍劉良文選註曰班劉者也呂向曰班列也言使勇士衛列也班劉木劒也劒刃假作劉耳
特聽以為儀仗也李周翰曰班劉畫之以文故曰班也善志文武皆虎賁二十
人班劉秦事不名入朝不趨上殿上時掌翻敦移
鎮姑孰屯于湖姑孰當塗縣地今大平州是也湖前漢丹陽郡故城在今宣州南陵縣北二里有古湖名即姑孰之湖本吳督農校尉治武帝大康二年分丹陽置于湖縣屬淮南郡晉建興中避愍帝諱改曰蕪湖故城在今蕪湖縣東南前漢游曰蕪湖故城在當塗北今州城正據姑孰之湖
以司空導為司徒敦自領揚州牧敦欲
為逆王梁諫之甚苦敦變色目左右將收之梁正色
曰君昔歲殺兄今又殺弟邪晉書王梁傳以為梁救之甚苦故云然
攻寧州刺史應中壯公王邃使將軍姚猗等拒之戰
於螗螳水經注螗螳水出堂琅縣北前漢書琅琊郡有堂琅縣也後漢書郡國志琅琊國有堂琅縣朱提郡有南廣縣柳氏
使結好於慕容廆廆執送建康好呼到翻
成李驤等進
攻寧州刺史應中壯公王邃使將軍姚猗等拒之戰
於螗螳水經注螗螳水出堂琅縣北前漢書琅琊郡有堂琅縣也後漢書郡國志琅琊國有堂琅縣朱提郡有南廣縣柳氏

山多毒草癘氣之月飛鳥過之不能得去屬蜀郡朱提郡堂琅縣瀘水成兵爭濟溺死者千餘人獄以道遠不敢濟而還屬蜀郡故犍為郡縣皆然還音旋又如字遂以嶽不窮追大怒鞭之怒甚冠劉而卒遂在州十四年遂音邃懷帝永嘉四年遂至寧州至是適十四年威行殊俗州人立其子堅行州府事州寧州府南也詔除堅寧州刺史廣州東史陶侃遣兵救交州未至梁碩拔龍編奪刺史王諒節諒不與碩斷其右臂諒曰死且不避斷臂何為斷丁管翻踰句而卒六月壬子立妃庾氏為皇后以后兄中領軍亮為中書監梁碩據交州以暴失衆心陶侃遣參軍高寶攻碩斬之詔以侃領交州刺史進號征南大將軍開府儀同三司未幾
吏部郎阮放求為交州刺史許之放行至寧浦
伏兵殺之寶兵擊放放走得免至州少時病卒
之晉惠七賢於翻
劉貢于南安休屠王石斛自桑城引兵趣上邽以救
保隴城寄翻秋七月趙主曜自將圍隴城別遣兵圍

上邽安頻出戰輒敗右軍將軍劉幹攻平襄充之平襄縣屬天水郡晉屬略陽郡隴上諸縣悉降降戶況翻下同安固其將楊伯支姜冲兒守隴城自帥精騎突圍出奔陝中陝中在隴山之東也陝式冉反曜遣將軍平先等追之安左揮七尺大刀右運丈八蛇矛近則刀矛俱發輒殪五六人殪壹計翻遠則左右馳射而走先亦勇捷如飛與安搏戰三交安等兵地矛三交曰接戰會日暮雨甚安棄馬與左右陸行於山中趙兵索之不知所在明日安遣其將石容胡通兵容姓也胡亡也通兵猶言亡命之兵也趙輔威將軍呼延謀青人獲之拷問安所在青人不肯言拷苦浩翻青人殺之雨霽青人尋其迹獲安於澗曲斬之安善撫將士與同甘苦及死隴上人思之為作壯士之歌歌曰壯士上聲隴頭有陳安鄧騭韓小胤中虓將也言其勇健如虎也丈八蛇矛左右騁十里追奔電激七尺大刀奮如飛雪三交失馬猶接戰十交無已時言其勇捷也步戰騎鬬為交交胡交翻已音以馬騎頭為高處之外樓而墜頭為高處之外樓而墜頭為高處之外樓而墜

曰敢問公所謂者何言也聖人之言也曰聖人之所讀者古人之糟粕已夫曰然則君之所讀者古之人與良不可傳者死矣桓公曰寡人之所讀者聖人之言也曰然有說則可無說則死輪扁曰臣也以臣之事觀之斲輪徐則甘而不固疾則苦而不入不徐不疾得之於手而應於心口不能言有數存焉於其間臣不能以喻臣之子亦不能受之於臣是以行年七十而老斲輪古之人與其不可傳也死矣然則君之所讀者古人之糟粕已

（為于嗚翻下為明翻）羅有年矣（羅今羅自至遠近之情共覩明公大計明公父子欲為朝廷誅劉此舉當立信勇之驗以副秦隴之望力雖不敵勢不可以不出茂曰善乃出屯石頭（石頭在建康城東）茂謂參軍陳珍曰羅兵雖多精卒至少（少詩沼翻）大衆乘勝席卷而來（言新破陳安乘勝而來）之鋒不可與爭（來也卷也將若之何珍曰羅舉三秦之衆（舉皆也）遠信未洽且有山東之釁（釁罅也）抵皆氐羌烏合之衆（抵皆氐羌烏合之衆）恩信未洽且有山東之釁（釁罅也）抵皆氐羌烏合之衆恩信未洽且有山東之釁以為嗣聞其死不食（為于偽翻）勢之長子（長知兩反下同）有才望雄欲

過人且涉歷艱難喜欲法周文王漢光武以固社稷而安義光何如（周文王舍伯邑考而立武王光武舍長子彊而立明帝）太傅呼殆曷等皆曰陛下為國家無窮之計豈惟臣等賴之賛宗廟四海之慶左光祿大夫太子太保韋廣進曰陛下以廢立為是不應更問羣臣若以為疑固（樂音洛）樂聞異同之言臣竊以為廢太子非也昔文王定嗣於未立之前則可也光武以母失恩而廢其子豈足為聖朝之法（親直遥翻）卿以東海為嗣未必不如明帝也劉文武才略誠高絕於世然太子孝友仁慈亦足忝承平賢主況東宮者民神所繫豈可輕動陛下（忝他簟翻）

誠欲如是臣等有死而已不敢奉詔曜默然（曜進曰父之於子當愛之如一今黜黜而立臣臣何敢自安陛下苟以臣為頗堪驅策豈不能輔黜以承聖業乎必若以臣代黜臣請效死於此不敢聞命（因歔欷流涕（歔音虚欷許既翻又音希曜亦以黜進曰諺曰（諺音魚變翻）前車覆後車戒（覆敷又翻）殷鑒不遠在夏后之世（后君也）羿因夏民以代夏（羿古諸侯名）后相失國（相息亮翻）少康滅澆（澆五弔翻）復禹舊績（復扶又翻）后相之子曰少康）后泰即偏之易也曜嘉其公忠以為上光祿大夫將軍都督揚州江西諸軍事王舒為車騎將軍開府儀同三司錄尚書事二宮（謂宮及東宮也）命黜於偏盡家人之禮（不以備副使黜之禮敬兄孝之禮敬）張茂大城姑臧脩鄯鹽鹵臺元帝

太興四年茂築臺鄯鹽以開魚課而止今復脩之　別駕吳紹諫曰明公所以修城築臺者蓋懲既往之患耳（謂懲劉曜來攻也）愚以為苟恩未洽於人心雖勤僧臺（勤晏翻）亦無所益適足以疑羣下忠信之志失士民繫託之望示怯弱之形啓鄰敵之謀將何以佐天子（佐兄寔為其下所殺事見上卷大興三年）夘兄一旦失身於勞費茂曰亡兄（夘音茂）豈無忠臣義士欲盡節者哉顧禍生不意雖有智勇無所施耳王公設險（易曰王公設險以守其國）古之道也（易曰王公設險以守其國）今國家未靖不可以太平之理責人於危遠之世也（七珠輸翻）卒為之（卒子恤翻）

王敦從子允之方總角（總角束髮為兩角也）敦愛其聰悟常以自隨敦嘗夜飲允之辭醉先卧敦與錢鳳謀為逆允之悉聞其言即於卧處大吐（吐從土故翻下同）汙衣（汙烏故翻）鳳出敦果照視見允之卧於吐中不復面並汙（並步浪翻）鳳出敦果照視見允之卧於吐中不復疑之會其父舒拜（拜謝官恩也）尉允之求歸省父（復扶又翻省悉景翻）悉以敦鳳之謀白舒舒與王導俱啓帝除為之備敦欲強其宗族陵弱帝密冬十一月徙王含為征東將軍都督揚州江西諸軍事王舒為車騎將軍開府儀同三司錄尚書事（監工銜翻）王彬為江州刺史南諸軍事（監工銜翻）王彬為江州刺史監荊州沔軍樊坦為章武內史（晉武帝泰始元年分置章武內史屬晉興郡後并

入河間郡唐爲瀛州勒見其衣冠敝壞問之坦率然對曰頃爲羯賊所掠資財蕩盡勒笑曰羯賊乃爾無道邦羯居翻今當相償坦大懼叩頭泣謝勒賜車馬衣服裝錢三百萬而遣之　是歲越騭斯叟攻成將任回前漢西云自焉以東北君長以下數千數俱都最大師古曰俱音居及拜都二國地皆近疏勒音疏勒謂之叟非即疏勒亮翻任音壬　成主雄遣征南將軍實黑討之佛狸伐兵

會稽內史周札一門五族札兄靖子楚翹弟繇繇兄理子楚材從子楚壽楚之兄子楚時楚材楚壽咸亭侯超孫也程縣侯凡五侯皆札外甥　宗族彊盛吳士莫與爲比王敦忌之敢有疾銓鳳勸敦早除周氏敦然之周嵩以兄顗之死事見元帝永昌元年顗劉遐退保泗口心常憤憤敦無子養王含子應爲嗣嵩嘗於衆中言應不宜統兵敗惡之惡烏路翻嵩與札兄子逵皆容敦從事中郎會道士李脫以妖術惑衆士民頗信事之

資治通鑑卷第九十二

子十餘人雄立其兄湯之子班為太子使任后母之羣臣請立諸子雄曰吾兄先帝之適統有奇材大功事妻克而早世朕常悼之（悼傷也見八十五卷）且班仁孝好學必能負荷先烈大傳曰（漢書曰立嫡以長不以賢）宋宣公舍其子與夷而立其弟穆公（宣公穆公皆魯君）以明定分而防篡奪也（好呼到翻何下可翻又如字）立嫡以長不以賢（漢書曰立嫡以長不以賢）必子所從來遠矣（遠矣言其事之遠也）昔宋公將立其弟（公謂穆公）公曰以吾愛與夷（與夷宣公子）不若予之與夷（公謂宣公）遂予之（予與也）及宣公薨穆公復曰（復扶又翻）先君舍與夷而予我（舍讀曰捨）我不敢忘（為于偽翻）將授之（授與也）以吾為君（為于偽翻）能為宋君（為于偽翻）子孫必有禍（為于偽翻）乃逃之（逃音土刀翻）以成宣公之命（為于偽翻）君子謂穆公（謂穆公）於是乎（於是乎猶於是也）有讓德（為于偽翻）詩曰（詩小雅）其儀不忒（忒音他得翻）正是四國（正是四國言正此四國也）其是之謂乎（為于偽翻）

也（即之季子捷反而君之）國而讓宋（為季子故也）將從先君之命（謂從先君之命立子臧也）則我宜立（為君則我宜立）若逃而棄之（為君逃而棄之）則誰敢干君之位（為君）以為君（為君）君謂己（為君）不受（為君）將以成先君之命（為君）故逃（為君）之以為君（為君）而與季子國（為君）季子謂己（為君）不受（為君）而與季子國（為君）季子逃而棄之（為君）君子謂己（為君）棄君而亡（為君）君子是使專諸（為下殺慶忌張本）要（一遙反）而流涕曰（為下殺慶忌張本）亂自此始矣（為下殺慶忌張本）

動遵禮儀雄每有大議輒令班為人謙恭下士（為下殺慶忌張本）緣之（為下殺慶忌張本）夏五月甲申張茂疾病執世子駿手泣曰吾宗世以孝友忠順著稱今雖天下大亂汝奉承之不可失也且下令曰吾官非王命苟以集事嘗敢榮之死之日當以白帢入棺勿以朝服斂（帢音札）是日薨（薨呼肱翻）諡曰成烈王拜駿上大將軍涼州牧涼王（涼州牧涼王）王敦疾甚矯詔拜王應為武衛將軍以自副以王含為驃騎大將軍門府儀同三司（驃匹妙翻騎奇寄翻副匹力翻）錢鳳謂敦曰（謂于偽翻）脫有不諱便當以後事付應邪（諱忌也）敦曰非常之事非常人所能為（為于偽翻）司馬（指如難留父老已為司馬）且應年少（少詩沼翻）豈堪大事（為于偽翻）我死之後莫若釋兵散衆歸身朝廷（朝直遙翻）保全門戶（為于偽翻）上計也（為于偽翻）退還武昌收兵自守（為于偽翻）貢獻不廢（為于偽翻）中計也（為于偽翻）及西向存衆而下（為于偽翻）下計也（為于偽翻）猶擅下計（為于偽翻）也鳳謂其黨曰公之下計乃上策也遂與沈充定謀（為于偽翻）俟敦死即作亂（為于偽翻）

以王敦之惡而澹之以恬虛之風（恬虛之風謂清談也）以錢鳳之姦而濟之以忠謀（濟子禮翻）以宿衛尚多（為于偽翻）奏令二番休二初帝親任中書令溫嶠敦惡之（惡烏路翻）請嶠為左司馬嶠乃緩為勤敬（緩寬也）密（幼）察（察）其（其）故（故）也）綜其府事時進密謀以附其欲深結錢鳳為之聲譽每曰錢世儀精神通暢（錢鳳字世儀）嶠素有識鑑之名（鑑工銜翻）人倫之（之）藏（藏）也）人有言（言）嶠（嶠）短（短）之（之）者（者）輒（輒）加（加）之（之）嘿（嘿）而（而）識（識）之（之）故（故）明（明）於（於）知（知）人（人）而（而）能（能）裹（裹）貶（貶）後（後）進（進）多（多）赤（赤）歸（歸）成（成）名（名）（裹貶後進多赤歸成名言裹貶後進多有赤心歸之成名也）

悅深與嶠結好（好呼到翻）會丹楊尹缺（丹楊尹缺太守也）嶠（嶠）以（以）為（為）尹（尹）宋（宋）朝（朝）以（以）丹（丹）楊（楊）之（之）建（建）康（康

公宜自選其才恐朝廷用人或不盡理敦然之曰
嶠誰可者嶠曰愚謂無如鎮軍鳳亦推嶠嶠辭之
敦不聽六月表嶠爲丹楊尹且使視伺朝廷嶠恐
敦必生異志而鎮軍鳳於後間上之因敦錢別嶠
起行酒未及飲以手版擊鳳幘墜作色曰公負酒
邪何敦以手版擊鳳幘墜作色曰公負酒邪何敦
爲辭而釋之嶠臨去與敦別淚流出閤復入者三
乃上馬敦謂嶠曰嶠於朝廷甚密而與庾亮深交
未可信也敦曰公負酒耳何便爾加聲色何伷便
相讒嶠至建康盡以敦逆謀告帝請先爲之備又與
庾亮共畫討敦之謀敦聞之大怒曰吾乃爲小物所
欺與司徒導書曰太真別來幾日作如此事當募人
生致之自校其舌王敦兄含子也敦朝權其於諸舅常老如都督
醫溫嶠終不得以時其每以此知
帝意遂決丁卯加司徒導大都督領揚州刺史以溫
嶠都督東安北部諸軍事以下文稱都督嶠南諸軍事考異曰晉春秋此詔在王導爲顧榮發
封五千戶侯考異曰晉春秋此詔在王導爲顧榮發
丁酉敦以陰懷鳳承內寇彌復熾遂反敦傳今遣司
徒導等虎旅三萬十道並進平西將軍邊等精銳三
萬水陸齊勢朕親統諸軍討鳳之罪有能投鳳送首
封五千戶侯考異曰晉春秋此詔在王導爲顧榮發
丁酉敦以陰懷鳳承內寇彌復熾遂反敦傳今遣司
徒導等虎旅三萬十道並進平西將軍邊等精銳三
萬水陸齊勢朕親統諸軍討鳳之罪有能投鳳送首
授用者一無所問無或猜嫌以取誅滅敦之將士從
敦彌年違離家室骨肉冀闕延頸企踵丁在軍皆遣歸家終身不調
其餘皆與假三年許訖還臺當與宿衛同例三

蔡壯士遣將軍段秀中軍司馬鞠渾等帥甲卒千人渡水掩其未備平旦戰於越城（越城在今南康贛縣西北）大破之斬其前鋒將何康秀匹磾之弟也（匹磾丁奚翻）敦聞含敗大怒曰我兄老婢耳門戶衰世專去矣顧謂參軍呂寶曰我當力行因作勢而起（行下孟翻）因作勢而起（為同力不能充謂身為之）寶曰我當力行因作勢而起（為同力不能充謂身為之）團乏復日（乏竭也）乃謂其舅少府羊鑒及王應曰（少詩照為我死應便即位先立朝廷百官然後舉喪敦素卒應秘不發因北軍初到疲困擊之（疲困音皮困）乙未夜充鳳從竹格渚渡淮（渚音煮）夜襲石頭（石頭城在今建康縣西北）城入其外壘於廳事中與諸葛瑤等日（瑤音遙）為司空充曰三司具瞻之重豈吾所任（任音壬）幣厚言甘古人所畏也（謙辭）凡丈夫共事終始當同豈可中道改易人誰容我乎遂舉兵趣建康（趣七宗正鄭震譚以疾歸會稽（按晉以會稽內史為揚州刺史）餘姚以討充（餘姚縣會稽郡屬縣）將軍劉超宣城內史鍾雅皆起兵以討充義興人周玘（玘音起）故廣陵太守劉芳（芳惠帝永興元年分吳郡為義興郡）既至求見敦王應辭以疾光退曰今我遠來而不得見公其死乎遽見其兄撫之曰公已死兄何為哭敦乃驚然丙申王含等燒營夜遁丁酉帝還宮大赦惟敦黨不原命廣亮督蘇峻等追沈充於吳興溫嶠督劉遐等追沈充曰今舉大事而天子已扼其咽喉（咽音烟）鋒摧氣沮

相持日久必致禍敗（敗補邁反）今若決破槲塘埒湖水以灌京邑（此即今秦淮水也槲塘埒故址今在上元縣南）乘水勢縱舟師以攻之（舟師水軍也）上策也（上時掌反）籍初至之銳并東西之力（東西謂上元縣及江寧縣）十道俱進（道徒到反）銳鋒不可當（當丁浪反）中策也充兵還保石頭（還音旋）因北軍初到疲困擊之（疲困音皮困）乙未夜充鳳從竹格渚渡淮（渚音煮）轉禍為福（為于偽反）不錢鳳計事因斬之以降（降戶江反）下策也充皆不能用（為同力不能充謂身為之）遁還于吳（還音旋）丁亥劉遐蘇峻等帥精卒萬人至帝夜見遐勞之（勞力到反）賜將士各有差沈充錢鳳欲因北軍初到疲困擊之（疲困音皮困）乙未夜充鳳從竹格渚渡淮（渚音煮）夜襲石頭（石頭城在今建康縣西北）城入其外壘於廳事中與諸葛瑤等日（瑤音遙）為司空充曰三司具瞻之重豈吾所任（任音壬）幣厚言

戰不利充鳳至雲陽門（雲陽門即今鎮江府北門）投柵將戰罷還蘇峻自南塘橫擊大破之（南塘在今鎮江府城南臨江）充鳳走于青溪（青溪在今建康縣東北）死者三千人遐又破沈充鳳周光閻敦舉兵帥千餘人來赴（宛句縣屬濟陰郡）尋陽太守周光閻敦舉兵帥千餘人來赴（宛句縣屬濟陰郡）以疾光退曰今我遠來而不得見公其死乎遽見其兄撫之曰公已死兄何為哭敦乃驚然丙申王含等燒營夜遁丁酉帝還宮大赦惟敦黨不原命廣亮督蘇峻等追沈充於吳興溫嶠督劉遐等追

王含鎮湓口欲舉兵順流而下以討敦敦命諸將追其黨與劉遐軍人顏
繼虜掠橋責之曰天道助順故王令勦絕小醜豈可
因亂爲亂也遐恐拜謝王不欲雖荊州王應曰不
如江州江州北接王都欲雖荊州王應曰不
欲歸之應曰此乃所以宜歸也江州當人彊盛時能
立同異況非常人所及今覩囯厄必有慼懶之心荊
州守文豈能意外行事邪含不從遂奔荊州王舒遣軍迎
之沈含父子於江寧盧陵王楙聞應當來容其舟以待
之不至深以爲恨錢鳳走至陽盛洲錢鳳走至陽盛洲
周光斬之詣闕自贖
内重壁申重壁複壁也
因笑謂充曰三千戶侯矣
厚報汝若以利殺我我死汝族滅矣儻遂殺之傳首
建康敦窶乘平充子勁當坐誅鄉人錢舉匿之得免
其後勁竟臧吳氏有司發王敦墜
出尸焚其衣
冠跣而斬之
與沈充首同懸於南桁
都鑒言於帝曰前朝誅楊駿集
皆先極官刑後
聽私殯臣以爲王誅加於上私義行於下宜聽敦家

收葬於義爲弘帝許之司徒導等皆以討敦功受封
賞周撫與鄧遐俱亡周光欲資給其兄而取遐撫慰
曰我與伯山同亡都無字伯山
何不先斬我會計至撫出
門遥謂之曰何不速去今帶肉尚欲扣危況他人乎
遐迴舟而走與撫共入西陽蠻中明年詔原勦黨撫
遂出首
得免死禁錮故吳內史張茂妻陸氏傾
家産帥茂部曲爲先登以討沈充報其夫仇
沈方興張遐見
充敗陸氏詣闕上書爲茂謝不克之
責詔贈茂太僕
有司奏
王彬等敢之親族皆當除名詔曰同徒導以大義滅

親猶將百世宥之況彬等皆公之近親乎悉無所問
有詔王敦綱紀除名參佐禁錮
綱紀參佐皆官府之事若
嶠上疏曰王敦剛愎不仁忍行殺戮朝廷所不能制
骨肉所不能諫處其朝者恒懼危亡
朝廷朝廷皆朝廷也
故人士結舌道路以目
不敢斥言但以目相視
誠賢人君子道窮數盡遵養時晦之辰也
時晦毛氏曰注云遵事養晦取其晦跡也箋云義足闇昧之君以共惡
吳處言安默
如陸玩劉胤
之矣必其贊導出悖
悖出也
原其私心豈違
杜陰姦黨謂宜施之寬貸臣以玩等之誠聞於聖聽
自當正以典刑如其

當受同賊之責苟默而不言實負其心惟陛下仁聖裁之郡鑒以爲先王立君臣之教貴於伏節死義王敦佐吏雖多逼迫然進不能止其逆謀退不能脫身遠遁準之前訓宜加義責帝卒從嶠議（晉書卷六十七）

冬十月以司徒導爲太保領司徒加殊禮西陽王羕爲江州刺史劉遐爲徐州刺史代王邃鎮淮陰鮮卑爲歷陽內史加庾冰都督江州豫州諸軍事輔國將軍溫嶠前將軍導固辭不受應詹至江州吏民未安詹撫而懷之宴不悅服十二月涼州將辛晏據枹罕不服攻陷金城郡（晉書卷八十二）

張駿將討之從事劉慶諫曰霸王之師必須天時人事相得然後乃起辛晏凶狂安忍其亡可必（殺人而忍曰必安之貝其亡必矣）棄何以饑年大舉盛寒攻城乎駿不止聚遣參軍王獷聘於趙（獷之縛之）趙主曜謂之曰貴州款誠和好卿能保之乎獷曰不能保何也（好呼號獷）獷曰齊桓貴澤之盟憂心兢兢諸侯不召自至葵丘之會振而矜之（貴澤江人黃人為何遠國之辭也遠國至矣江人黃人者何遠國之辭也遠國至矣江人黃人）叛者九國（侯宋公江人黃人）今大國言親宋小國言棄宋不王也則其餘爲貴澤不王也九年九月戊辰諸侯盟于葵丘不日北何以日危之也何危乎爲貴澤之會）

徒居之（東故曰東林狼山）

三年春二月張駿承元帝之問大臨三日（臨力鴆切）會黃龍見嘉泉（嘉泉縣博嘉泉在武威揟次前漢作蒲次音蒲次音蒲）

卓戴淵周顗度掌郭璞王澄等宮（武帝諱炎王戴之諱人見之故贈）以周札故吏爲札訟冤（爲見上卷元年注）石頭開門延冤（爲見上卷元年注）不爲贈證司徒導以爲往年之事敦姦逆未彰白屋等有識以上皆所未悟與札無異既悟其姦札使以身許國尋取梟夷（臣謂宜與札無異則譙王周戴皆應受）歿節周札延冤事異賞均（均音尸禪）何以勸沮（沮在呂翻）如司徒導言往年有識以上皆與札無異則譙王周戴皆應受何贈證之有今二臣既

礼與燕王周戴雖所見有異同皆人臣之節也鑒曰敦之逆謀積歲日久（易曰履霜堅冰至）緣礼開門令王師不振若敦前者之舉義同桓文則先帝可爲北面郭然卒用導義不子（晉紀曰導字子道）贈礼衛尉後趙王勒加字文乞得歸官爵使之擊高句麗（火元切）康祝鬼卜果勸遣世子銳率頭曼（晉紀曰曼字子長）與其弟昭（晉紀曰昭字子季）等各擁衆以逆東相裴嶷爲石冀等容仁爲左翼乞得歸據浣水以拒銳仁擊悉援雄斬之乘勝與銳攻乞得歸大破之乞（晉紀曰乞得歸走入其國城使輕兵追之得歸遣兄子悉拔（晉紀曰悉拔猶言大人也）拒仁遼東相封抽（晉紀曰抽音丑）等率其部落降于後趙後趙王勒加字文乞得歸爵位一等（晉紀曰爵位一等謂自鎮軍將軍進爲車騎將軍）乞得歸走入其國三百餘里而還盡獲其國重器畜產以百數（降戶江翻）民之降附者數萬戊辰立皇子衍爲太子赦（赦趙主曜立皇后劉氏）

北羌王當旬除附於趙（旬古侯翻又翻悅雁又音鉤）後趙將石佗自鴈門出上郡襲之（襲亮翻）俘三千餘落獲牛馬羊百餘萬而歸趙主曜遣中山王岳追之曜屯于富平（鄜城北地富平縣也北地水經河水過富平縣西竹氏道河曲唐屬州河渭之間本匈奴地杜佑曰富平故城是也寧夏靈州乃漢北地郡界富平縣於今京兆富平縣西南有漢徙民築城此富平蓋北地郡之富平縣也）爲岳聲援岳與名佗戰於河濱斬之曜屯于富平惜分陰豈可但逸遊荒酒生無益於時死無聞於後是自棄也諸參佐或以談戲廢事者命取其酒器補博之具悉投之於江將吏則加鞭扑曰樗蒱者牧者

奴戲耳（晉人多好樗蒱以五木為之蒱采有五白睒睗者勝卜制名老莊浮華非先王之遺言不益實用君子當正其威儀何有蓬頭跣足自謂宏達邪有奉饋者必問其所由若力作所致雖微必喜慰賜參倍（參倍三也）若非理得之則切厲訶辱（切峻也厲嚴厲也）還其所饋嘗出遊見人持一把未熟稻傴門用此何為人云行道所見聊取之耳傴大怒曰汝既不佃而戲賊人稻（佃營年翻治田也）執而鞭之是以百姓勤於農作家給人足當造船其木胥竹頭傴皆令籍而掌之（晉令籍記人戶及田之簿也）人咸不解所以（解胡賣翻曉也以猶用也）後正會積雪始晴聽事前餘雪猶濕（聽他定翻）乃以木

屑布地及桓溫伐蜀又以傴所貯竹頭作丁裝船（貯丁呂翻）其綜理微密皆此類也

後趙將石生逸洛陽寇掠河南司州刺史李矩潁川太守郭默軍數敗又乏食乃遣使附於趙趙主曜使中山王岳將軍呼延謨帥荊司之衆人趣孟津（趣七喻翻）鎮東將軍石生屯金墉後趙中山公虎帥步騎五千餘級進圍石生於金墉城（墉音庸）石生勒兵固守以待援趙主曜自將兵救岳虎自崤澠而東（晞荊州之地多入後趙晞音希崤戶交翻澠亡善翻）大破之曜引兵趣洛陽寇河南界夜襲虎軍虎將石聰於八特阪（水經註洛水出河南新安縣東南東南流經函谷東東南流經金谷水出太白原東南流經金谷北崇敬寺右河南界石聰之八特阪也）斬之退屯澠池（澠彌兖翻）夜又驚潰遂歸長安六月虎按石梁舍岳及其將佐八十餘人氏羌三千餘人皆送襄國院其士卒九千人遂攻王腾於并州執腾殺之院其士卒七千餘人曜還長安素服郊次哭七日乃入城因憤恚成疾（恚於避翻）郭默復為石聰所敗棄妻子南奔建康李矩將士陰謀叛降後趙矩不能討亦帥衆南歸（復扶又歸遏翻帥讀曰率）衆皆道亡惟郭誦等百餘人隨之卒於魯陽（魯陽縣屬南陽郡）矩長史留宣帥其餘衆二千降于後趙於是司豫徐兖之地率皆入於後趙以淮為境矣

趙主曜以求安王偘為大司馬大單于徙封南陽王置單于臺于渭城（單音蟬）其左右賢王以下皆以胡羯鮮卑氏羌築為之（築居名翻）

秋七月辛未以尚書令郗鑒為車騎將軍都督徐兖青三州諸軍事兖州刺史鎮廣陵（閏月以尚書左僕射荀崧為光祿大夫錄尚書事尚書

鄧攸爲左僕射　右衛將軍廣陵元敬皇后之弟也元帝爲琅邪王廣爲妃即位追謚與左衛將軍南頓王宗（宗攸南王司之子也）俱爲帝所親任典禁兵直殿內多聚勇士以爲羽翼王導庾亮皆忌之頗以爲言帝待之愈厚宮門管鑰皆以委之（管鑰也鑰牡鑰匙也）帝寢疾亮夜有所表從宗求鑰宗不與叱亮使曰此汝家門戶邪亮益怨之（爲下亮殺宗張本）及帝疾篤不欲見人羣臣無得進者亮疑宗亂及宗兄西陽王羕有異謀排闥入升御床見帝流涕言羕與宗等謀廢大臣自求輔政請黜之帝不納（羕余亮翻）壬午帝引太宰羕司徒導尚書令卞壼中軍將軍郗鑒護軍將軍庾亮領軍將軍陸曄（按晉制領軍將軍在護軍之上今先書庾亮以外戚受遺專權故也）丹楊尹溫嶠並受遺詔輔太子更入殿將兵宜宿（更工衡翻）詰旦復拜壼右將軍亮中書令曄錄尚書事（復扶又翻）亥降遺詔戊子帝崩（年二十七）以弱制彊誅翦逆臣克復大業已丑太子即皇帝位生五年矣羣臣進璽（進璽於鄙君也璽斯氏翻）卞壼正色於朝曰（朝直遙翻下同）王公豈社稷之臣邪大行在殯嗣皇未立寧是人臣辭疾之時也導聞之與疾而至大赦增文武位二等尊庾后爲皇太后羣臣以帝幼沖奏請太后依漢和熹皇后故事（言臨朝稱制也）大辭讓數四乃從之秋九月癸卯太后臨朝稱制以司徒導錄尚書事與中書令卞壼參輔朝政然事之大要皆決於亮加都鑒車騎大將軍陸曄左光祿大夫皆開府儀同三司以南頓王宗爲驃騎將軍駙（必刃翻）廣州刺史廣南陽人（蓋召中正（東廣南陽人蓋召爲中正）漢爲本郡中正）庾珉族人怡爲廷尉評（漢置廷尉評）謨怡各稱父命不就卞壼奏曰人非無父而生職非無事而立有父必有命君職必有悔（易繫辭曰悔吝者憂虞之象也）有家各私其子則戰戍者之父母皆當命子以不處也（言人莫不愛其子之事爲父母者也處昌慮翻）謨怡不得已各就職　辛丑葬明帝于武平陵　冬十一月癸巳朔日有食之　慕容廆與段氏方睦爲段牙謀使之徙都牙從之即去令支國人不樂（爲于僞翻樂音洛令力丁翻支音祇段氏翻）牙師古郎定都支音祇段氏翻）攻牙殺之（師古曰事已在前）自立（句斷段氏自務勿塵以來日益彊盛其地西接漁陽東界遼水所統胡晉二萬餘戶控弦四五萬騎　荊

州刺史陶侃以寧州刺史王逸不能禦寇是歲表零陵太守南陽尹奉為寧州刺史以代之先是王逸在寧州（先悉薦翻）蠻夷悅附梁水太守蓋頭（水太守晉成帝分興古郡立蓋先以授蠻酋叛變圍殺變量之後始置太守治盤江口在今廣南府西北盤江之口故以為名也益州郡亦謂之建寧以西十縣別立益州郡懷帝永嘉二年更名晉寧郡此後有益州太守蓋亦以鎮伐蜀獠也）皆叛附於成遂討之不能克奉至州重募徼外夷剌夔童殺之諭降李邈（夔吉平翻剌七亦翻降戶江翻）境遂安　代王詡傳卒（傅姒翻）弟紇那立

顯宗成皇帝上之上（諡法：溫柔好樂曰成；溫柔聖善曰顯；溫柔賢善曰宗；溫柔敬慎曰皇；溫柔慈惠曰帝；溫柔好樂曰成也）

咸和元年春二月大赦改元　趙以汝南王咸為太尉錄尚書事光祿大夫劉綏為大司徒小梁為大司空劉后疾病趙主曜問所欲言劉氏泣曰妾幼鞠於叔父（鞠居六翻）叔父昭毅（毅壯而細也）願陛下貴之（叔父謂之女弟亦德色（德色謂自顯）願以備後宮言終而卒曜以昭為徽（徽之曰多鞅之曰少姣絕翻）皇后拜又以昭為太保　三月後趙主勒夜微行檢察諸營衛齎金帛以賂門者求出永昌門候王假欲收捕之從者至乃止（從才用翻）假以為振忠都尉關內侯（振忠都尉趙置此官）勒召記室參軍徐光光醉不至黜為牙門光侍直有慍色（慍於問翻）勒怒并其妻子囚之　夏四月後趙帝（慍色含怒而見於色也）勒怒并其妻子囚之　夏四月後趙帝

石生寇汝南執內史祖濟、六月癸亥泉陵公劉遐（泉陵縣屬零陵郡）卒癸酉以車騎大將軍都鑒領徐州刺史征虜將軍郭默為北中郎將監淮北諸軍事領遐部曲遐子肇尚幼遐妹夫田防及故將史迭等不樂他屬（樂音洛）共以肇襲遐故位而叛臨淮太守劉矯掩襲遐營（劉置屯泗口在臨淮下邳之間故謂之泗口矯詐以掩襲其營斬防等）遐妻邵續女也驍悍（驍古堯翻）遐營為後趙所圍妻單將數騎拔遐出於萬衆之中及田防等欲作亂遐妻止之不從乃密起火燒甲仗都盡故防等卒敗（卒子恤翻）詔以肇襲爵（爵音酌）

司徒導雖事寬（事寬謂不行嚴刻之事）不行嚴刺（刺七亦翻）朝憚之（憚丁亂翻）盜賊不弘裕不肖苟同時好（好呼到翻）故為諸名士所少（少詩沼翻）曰鄉常無閒泰如含垢（垢古后翻）石曰鑒卞壼奏導虧法從私無大臣之節請免官雖事寬不亦勞乎（壼曰諸君子以道德恢弘風流相尚執鄙吝者非壼而誰時貴游子弟多慕王澄謝鯤為放達壼厲色於朝曰悖禮傷教罪莫大焉中朝傾覆實由於此欲奏推之（中朝謂西晉（推按其罪也）乃止　成人討越巂斯叟破之（斯叟事始上卷明年晉音義）

秋七月癸丑觀陽烈侯應詹卒（觀陽縣屬零陵郡）吳主初

王導輔政以寬和得衆及庾亮用事任濃裁物頗失人心豫州刺史祖約自以名輩不後郗鑒而不豫顧命又望開府復不得及遺詔褒進大臣又不及約與陶侃二人皆疑庾亮刑之（刑戮也）歷陽內史蘇峻有功於國（謂破沈充蘇峻也）威望漸著有銳卒萬人器械甚精朝廷以江外寄之而峻頗懷驕滔有輕朝廷之志招納亡命衆力日多皆仰食縣官運漕相屬（屬音燭之欲反）稍不如意輒肆忿言亮既疑峻約又畏侃之得衆八月以丹楊尹溫嶠爲都督江州諸軍事江州刺史鎮武昌尚書僕射王舒爲會稽內史（會工外翻）以廣聲援又修石頭以備之（死將石頭也）以太后臨朝政出多族謂（適以資寇故也）招義士耳丹楊尹阮孚以大所親曰今江東創業尚淺主幼時艱庾亮年少（少詩照翻）德信未孚以吾觀之亂將作矣遠求出爲廣州刺史亮咸之子也　冬十月立帝母弟岡爲吳王　南頓王宗自以失職怨望（宗解矣職故也）又素與蘇峻善庾亮欲誅之宗亦欲廢執政御史中丞鍾雅勸宗謀反（勸户縣翻下同）亮使右衛將軍趙胤收之宗以兵拒戰爲胤所殺貶其族爲馬氏三子純超演皆廢爲庶人（免）

太宰西陽王羕降封弋陽縣王大宗正廣德左遷桂陽太守宗室近屬義先帝保傳（義先帝保傳義見前也宗室保傳掌宗室教訓）銀璫青紫（銀璫青紫皆貴人之服也）亮一日薨默由是愈失遠近之心宗黨未闡亡奔蘇峻峻符峻送陶侃劉胤之知又之帝問亮曰常日白頭公何在亮對以謀反伏誅帝泣曰勇言人作賊便殺之何亮懼變色　趙將黃秀等寇鄧（鄧縣漢舊曰鄧及晉分爲鄧陽鄧）治所鄧順陽太守魏該帥衆奔襄陽（帥讀曰率）後趙王勒用程遐之謀攻鄧宮使世子弘鎮鄧配禁兵萬人車騎所統五十四營悉配之以驍騎將軍領門臣祭酒王陽專統六夷以輔之（驍堅堯翻）遐晉峻道音才出翻春秋時唯楚僭稱王遐踰踰越踰踰地名在今唐州比陽縣東）無去鄧之意又修三臺邊其家室虎由是怨程遐（虎發覆及弘張本）

十一月後趙石勒攻書春祖約壘表請救朝廷不爲出兵（爲于僞翻）聰遂寇逡遒阜陵（二縣皆屬南郡師古曰逡音峻道音才出翻春秋時唯楚僭稱王遐踰踰越踰踰地名在今唐州比陽縣東）中山公虓自以功多晉公會吳于秦皇杜預云殺

掠五千餘人建康大震詔加司徒導大司馬假黃鉞都督中外諸軍事以禦之軍于江寧（江寧縣屬丹陽郡）蘇峻遣其將韓晃擊石聰走之導解大司馬朝議又欲作涂塘以遏胡寇祖約曰是棄我也益懷憤恚（作余塘以禦寇在外朝志於陵翻）太守劉胤等（胤羊晉翻）

建其豪帥家於薊勻北為燕王所滅郡人悲思之為立祠於城北每歲時烝嘗燕王皝慕容廆子僭號殺下邳內史夏侯太原晉陽人永嘉之亂流寓此郡未詳其所終事迹具載太原地志典此郡未詳

嘉以下邳叛降于後趙

石瞻攻河南太守王瞻于柳拔之

瞻石勒從子勒以為河南太守鎮滑臺後為劉曜所逼遷于緱氏即此城也

彭城內史劉續復據蘭陵石城

續據彭城自稱晉王蘭陵縣名屬東海郡志屬徐州

有石明山

復狀又翻

石瞻攻拔之

後趙王勒以牙門將王波為記室參軍典定九流始立秀孝試經之

制秀才孝廉晉制

也後趙至此始行之

張駿畏趙人之逼是歲徙隴西南安民二千餘家于姑臧又遣使脩好於成以書勸成主雄去尊號稱藩於晉

雄去聲下同好呼到

雄復書曰吾過為士大夫所推然本無心於帝王思為晉室元功之臣掃除氛埃而晉室陵遲德聲不振引領東望冀來貺情在閭至

言引領望晉此情常在而駿書適至閭與

二年春正月朱提太守楊術與成將雷恒戰于臺登兵敗術死

朱提音殊時

夏五月甲申朔日有食之

趙武衛將軍劉朗帥騎三萬襲楊難敵于仇池弗克下同掠三千餘戶而歸

敗績下同

乃去趙官爵去羌呂翻下同復稱晉大將軍涼州牧遣武威太守宋混金城太守張閻武興太守辛耀

混永寧帝諱耀永寧帝諱

中張駿表高谷奉雍本作後人於敦煌西北置武興郡誤也後人於陽平關東置武興郡

擁眾數萬會韓璞攻掠趙秦州諸郡

韓璞時在冀帥讀曰率

趙南陽王胤將兵擊之

將即亮翻

屯狄道梗守護軍辛晏告急

梗音

秋駿使韓璞辛巖救之璞曰夏末以來日星數有變

璞匹角翻

不可輕動且曜與石勒相攻胤必不能久與我相守也與胤史洮相持七十餘日

水經註洮水逕狄道城西洮土刀翻

冬十月璞遣辛巖督運於金城胤聞之曰韓璞之眾十倍於吾吾糧不多難以持久今虜分兵運糧天授我也若敗辛巖等自潰乃帥騎三千襲翰于沃干

翰胡旦翻

潰敗之

潰敗讀曰潰

遂前逼璞營

璞營在狄道城東大潰胤乘勝追奔濟河攻拔令居

令居縣漢武都故道晉分屬西平

斬首二萬級進據振武

振武在姑臧東南漢武西北

眾數萬降趙駿遂失河南之地

河西大駭張閻辛晏帥其必不奉詔不若且苞容之

苞容之亮言於朝曰峻狼子野心終必為亂

左傳楚令尹子文曰諫曰狼子野心其可畜乎朝直遙翻今日徵之縱不順命為禍猶淺若養之於漢也

漢惡蜀劉備以其反不削亦反削之亦反不削小不削反遲禍大亮以為此段又翻

朝臣無敢難者獨光祿大夫卞壼爭之曰峻擁強兵逼近京邑路不終朝暘谷去建康一江之隔耳雖乃旦翻近其斬

翻一旦有變易爲蹉跌易以鼓翻蹉跌結翻宜深思之亮不從竟知必敗與溫嶠書曰元規召峻意定庾亮字元規各擬釁也不讀曰否王公亦同此情吾與之爭其懇切不能如之何本出足下以爲外援譙以協鎮尋陽也而今更恨足下而召之是重速其禍也必縱毒蠆以向朝廷威力銷盛不知果可擒不蠆呼邁翻朝廷以爲不可勅直遙翻亮舉朝以爲不可皆不聽峻聞之遣司馬仰詣亮曰討賊外任遠近惟命至於內輔實非所堪亮不許召北中郎將郭默爲後將軍領屯騎校尉默爲後將軍領屯騎校尉默

司徒右長史庾冰爲吳國內史皆將兵以備峻冰亮之弟也於是下優詔徵峻爲大司農加散騎常侍位特進以弟逸代領部曲峻上表曰昔明皇帝親執臣手使臣北討胡寇今中原未靖臣何敢即安乞補青州界一荒郡以展鷹犬之用復不許又詔峻嚴裝將赴召猶豫未決參軍任讓謂峻曰將軍求郡荒郡而不見許任音壬勸峻聚於是峻遂不應命溫嶠聞之即欲帥衆下衛建康帥讀曰率三吳亦欲起義兵亮並不聽而報嶠書曰吾憂西陸過於歷陽西陸謂比也足下無過雷池一步也雷池即在今安徽望江縣南境內水東南北雷二口雷池謂大雷口也口在江北舒州界朝廷遣使諭峻峻不聽使者耳言其不受詔命也約怨朝廷乃遣參軍徐會推崇約請共討庾冰冰不聽峻聞之遣司馬何勖詣闕內史征宣詔智曰本以彊胡未滅將勠力討之使君若欲爲難當何不助國討峻則威名自舉今乃與峻俱反此安得久乎智不從宣詐約請見約知其欲諫拒而不內內讀曰納宣遂絕約不與之同歷陽宣將史黃衆等於馬頭山十一月約遣兄子沛內史渙女壻淮南太守許柳以兵會峻逖妻柳之姊也固諫不從詔復以卞壼爲尚書令領右衛將軍以鄧稺內史王舒行揚州刺史事劉超即劉惔導欲出舒爲外援授會稽內史舒以名會辭詔以宇同召異於是改會宇爲會吳興太守虞潭督三吳等諸郡軍事尚書左丞孔坦司徒司馬丹楊陶回言於王導及峻未至急斷阜陵守江西當利諸口阜陵有蘇湖之固守當利諸口則峻兵不得渡江

衆一戰決矣詔翻的詔書少詩峻未來可往逼其城令不先往峻必先至峻至則人心危駭難與戰矣此時不可失也導然之庾亮不從十二月辛亥蘇峻使其將韓晃張健等襲陷姑孰取鹽米姑孰臨江濱舟船所湊晉積鹽米於此亮方悔之壬子彭城王雄章武王休叛奔峻雄釋之子也彭城王釋宣帝弟東海王權之子章武王休義陽王攄之子庾申京師戒嚴假庾亮節都督征討諸軍事以左衛將軍趙胤爲歷陽太守使左將軍司馬流將兵據慈湖以拒峻慈湖在蕪湖縣今在太平州蕪湖縣北六十五里蕪湖自漂湖過而上過三山士大夫皆泛江潛舟船於此校尉劉超爲左衛將軍侍中褚翜典征討軍事翜吉色切

亮使弟冀以白衣領數百人備石頭丙寅徙琅邪王昱爲會稽王吳王岳爲琅邪王宣城內史桓彝欲起兵以赴朝廷其長史裨惠姓譜裨音婢支反以郡兵寡弱山民易擾宣城之勁獷越君之白越也謂宜且案甲以待之翜厲色曰見無禮於其君者若鷹鸇之逐鳥雀左傳魯大夫臧文仲之言今社稷危逼義無安辛未彝進屯蕪湖韓晃擊破之因進攻宣城宣城故城在今宣州南陵縣東彝退保廣德何承天曰廣德漢舊縣宣城別爲縣治宛陵縣界後漢書郡國志只云屬丹陽不云屬宣城都揚州志後漢置也郡大掠諸縣而還遷徙宣郡又如字徐州刺史郗鑒欲帥所領赴難尚書令

資治通鑑卷第九十四

端明殿學士兼翰林侍讀學士朝散大夫右諫議大夫充集賢殿修撰提舉西京嵩山崇福宮臣司馬光奉　勅編集

判西京留司御史臺上柱國河內郡開國侯食邑一千三百戶食實封肆伯戶賜紫金魚袋臣司馬康奉　勅校勘

後學天台胡　三省　音註

晉紀十六　起著雍困敦九月盡玄黓涒灘八年

顯宗成皇帝上之下

咸和二年春正月温嶠入救建康軍于尋陽白武昌東下軍于尋陽

韓晃襲司馬流於慈湖流素懦怯將戰食灸不知口熱兵敗而死灸之痛徹心腑也

丁未蘇峻帥祖渙許柳等衆二萬人濟自橫江登牛渚軍于陵口牛渚山在今太平州當塗縣北三十里山下有磯津渡之處與和州橫江相對陵口當在牛渚山東北臨江口也

臺兵禦之屢敗二月庚戌峻至蔣陵覆舟山陵名也在臺城北覆舟

陶回謂庾冰曰峻知石頭有重戍不敢直下必向小丹楊南道步來建康西陽郭外有小丹楊湖宛陵南陵縣有大丹楊湖皆溧水縣界

冰然之命內外諸軍悉守宮城

回謂庾冰曰峻知石頭有重戍不敢直下必向小丹楊南道步來建康西陽郭外有小丹楊湖宛陵南陵縣有大丹楊湖皆溧水縣界

二郡本吳故治秣陵秦改曰建業晉復曰秣陵太康三年分秣陵之北為建業後湖即今玄武湖也宮城北門曰大司馬門

分兵斷之小丹楊其路也宜伏兵邀之可一戰擒也亮不從峻果自小丹楊來迷失道夜行與復部分乖散亮聞乃悔之朝士以京邑淪覆皆憤歎思雪其恥

人人東避難建康以吳會為東難乃移都會稽左衛將軍劉超獨留臺臺城

拏入居宮內拏音奴子也詔以卞壼都督大桁東諸軍事壼辟雍祭酒郭默趙胤等軍及峻戰于西陵默胤皆叛以降峻默本翻胤羊晉翻降戶江翻壼等大敗死傷以千數丙辰峻攻青溪柵卞壺率諸軍拒擊不能禁峻因風縱火燒臺省及諸營寺署一時蕩盡省所景翻蕩徒浪翻臺城之內三分而燒其二五省之北惟中書門下及黃門署獲免耳

未合劉昭力疾帥左右苦戰而死二子眙盱隨父後亦赴敵而死其母撫尸哭曰父為忠臣子為孝子夫何恨乎

昭之敢翻帥所類翻

丹楊尹羊曼勒兵守雲龍門

雲龍門臺城北門

將陳于宣陽門內

宣陽門臺城南門

走亮與宋懌條冀及郭默趙胤俱奔尋陽

條徒聊翻

顧謂鍾雅曰後事深以相委雅曰棟折榱崩誰之咎也

折而設翻榱所追翻崩北萌翻咎其久翻

亮曰今日之事不容復言

容復言猶言不暇言也

言畢又謂雅曰亮乘小船亂兵相剝掠亮左右射賊誤中篙工應弦而倒篙所以刺船之竿也

篙工自恨之辭也

倒徒到翻

船上訛亂

失色欲散亮不動徐曰賊不識吾處分耳處分猶言指麾也

處昌呂翻分扶問翻

此手何可使著賊

著陟略翻

安穩兵入臺城司徒導

導徐邈翻

諸翼曰至尊當御正殿

諸翼謂諸將翼之也

閤躬自抱帝登太極前殿（癸卯胡三省曰：太極殿，甲觀、承明、通德、昭陽、飛翔、合歡、蘭林、宣明、崇德、含章、永樂、長秋、神虎門皆內殿門也。）及光祿大夫陳蕃、尚書令荀爽、尚書僕射魯芝、尚書張鈞共登御床，擁衛帝（又當記此）以劉超為右衛將軍（晉志：文帝初置中衛及護軍營，分為左右部，以羊祜為左部督，胡烈為右部督。）與鍾雅褚翼侍立左右，太常孔愉朝服守宗廟（愉，朝直翻）。時百官奔散，殿省蕭然。梁冀兵既入，叱褚翼令下，翼正立不動，呵之曰：「蘇康來覲至尊（蘇康，冀以討沈南功表為河南尹，故稱之），何得無禮！」冀來逼帝，翼以身捍帝，冀拔刀擊翼，斷其手（胡三省曰：翼以手捍帝，故斷其手），翼猶以臂抱帝，冀兵不敢上。殿中侍御史（胡三省曰：漢官儀：侍御史，秩六百石，屬御史中丞。）河南張岐（岐，姓譜：漢有張岐）呵冀曰：「將軍累世受恩，今上富於春秋（富於春秋，言年少也），將軍不思報德，而欲為伊霍之事邪（伊霍，謂伊尹、霍光也）！」冀乃釋帝。

帝還坐，百官就位，冀

淮上約將陳光起兵攻約約左右閻羌貌類約（羌吐谷渾）光謂爲約而擒之約蹦垣獲免光奔後趙壬申華
明穆皇后于武平陵庾亮溫嶠將起兵討蘇峻而
道路斷絕不知建康聲問（聞同）會南陽范汪至尋陽
言峻政令不壹資糧縱橫（橫戶孟翻）滅亡已兆雖彊易弱
易以豉翻朝廷有傾覆之急宜時進討嶠深納之亮辟汪
參護軍事亮嶠互相推爲盟主嶠從弟充曰（從才用翻）
聞亮（考異曰晉春秋作兄今從晉書嶠傳）陶征西位重兵彊（陶侃時爲征西大將軍都督荊湘）
雖上表專制上流宜共推之嶠乃遣督護王愆期詣荊州邀陶
侃與之同赴國難（難乃旦翻下同）侃猶以不豫顧命爲恨（豫讀曰與）
上卷九十四 二十一
和元年答曰吾疆場外將不敢越局（謂內侵則外禦不敢踰局分不敢踰也）
軍討陽毛寶（嶠爲平南將軍毛寶以寶爲參軍）別使還聞之（還從旋又如字）
說嶠曰凡舉大事當與天下共之師克在和不宜異
同（左傳楚鬬穀於菟曰師克在和不在衆也）假令可疑猶當外示不爾況自
爲攜貳邪宜急追信改書（倚即使也）言必應俱進若不及
前信當更遣使嶠意悟即追使者改書（倚果許之）遣
督護龔登帥兵詣嶠（帥讀曰率）嶠有衆七千於是列
書以侃爲盟主與兗州（兗州治鄒縣）刺史鄧岳（岳吐谷渾別名）陳祖約蘇峻罪狀移告
上之尚書也上時掌樞（樞機）陳祖征鎮灑涕登舟（灑所賣翻）侃復追謝登還（還從旋又如字）嶠遺侃書曰夫軍
有進而無退可增而不可減近已移檄遠近言於盟
府（盟府謂尚書也侃爲盟主故稱盟府）後扶又檄（檄子歷翻）于季（季翻）劉
郡軍並在路次（次咨夷翻）惟須仁公軍至便發進耳仁公令召
軍還疑惑遠近成敗之由將在於此僕才輕任重實
懼仁公萬慶遠稟成規（稟筆錦翻）至於首啓戎行（戎兵也）不敢有辭（辭讓也）僕與仁公如首尾相
須脣齒相依也恐或者不達高旨（達通也）將謂仁公緩於討賊此聲難追（追召也）僕
亦望仁公悉衆見救況社稷之業乎（業事也）今日之憂豈惟
僕一州文武莫不翹企（言翹首企足以望也）以望假令此
州不守約峻樹置官長於此（長知兩翻）荊楚西通
彊胡東接（接通也）賊因之以饑饉將來之危乃當甚於此
州之今日也仁公進當爲大晉之忠臣參桓文之功
退當以慈父之情（情愛子之痛爲峻所殺故言之）令約峻凶
逆無道痛感天地人心齊壹咸皆切齒今之進討若
以石投卵耳（卵子管翻）苟復召兵還是爲敗於幾成也（復扶又翻幾居
希翻）願深察所陳王愆期謂侃曰蘇峻豺狼也如得遂

志四海雖廣公寧有容足之地乎侃深感悟即戎服登舟騰發至不臨臨力鴻書夜兼道而進郁鬯在廣陵城孤糧少通近胡寇人無固志得詔書即流涕誓衆入赴國難將士爭奮乃旦翻即亮翻遣將軍夏侯長等間行謂温嶠曰或聞賊欲挾天子東入會稽當先立營壘屯據要害既防其越逸又斷賊糧運閒古莧翻丁管翻於後清野堅壁以待賊賊攻城不拔野無所掠求道既斷糧運自絕必自潰矣嶠深以為然晉都康縣陳古邵反遂欲先據之道王敦欲先據之梁都縣為多五月陶侃率衆至尋陽議者咸謂侃欲誅庾亮以謝天下亮甚懼用温嶠計詣侃拜謝侃驚止之曰庾元規乃拜陶士行邪陶字士行亮引咎自責風止可觀侃不覺釋然曰君侯脩石頭以擬老子脩上卷成和元年終日遂與亮嶠同趣建康翰翻戎卒四萬旌旗七百餘里鉦鼓之聲震於遠近蘇峻聞四方兵起用參軍賈寧計自姑孰還據石頭分兵以拒侃等乙未峻遷帝於石頭司徒導等固爭不從帝哀泣升車宮中慟哭時天大雨道路泥濘寧乃定翻泞乃計翻劉超鍾雅步侍左右峻給馬不肯乘而悲哀慷慨峻開而惡之然未敢殺弘邃等拒之吳興錢鳳與戰互有勝負未能得前陶侃以其親信許柳方等補司馬參軍事柳以南兵習水鄱陽俞怒中監外託宿

憲之兵便步
謂便於步戰今將士有上岸者死上時掌翻會峻送米
斛饋祖約約遣司馬相撫等迎之毛寶帥千人為峤
前鋒帥讀所類告其衆曰兵濛軍令有所不從豈可視
賊可擊不上岸擊之邪乃擅往襲撫悉獲其米斬獲
萬計約由是飢乏峤表寶為盧江太守陶侃表王舒
監浙東軍事虞潭監浙西軍事皆為刺史都督揚州
八郡諸軍事令舒潭皆受節度鑒帥衆渡江與侃
等會于茄子浦地名在今蕪湖縣東北侃乃檄諸軍
戰鬬侃曰賊衆方盛難與爭鋒當以歲月智計破之
既而緩戰無功監軍部將李根請築白石壘是時諸軍
皆以石壘自固峤大呼曰石里在臺城西南石頭西北
陸地名今在江寧縣東北此蓋記者之誤耳
乃令鑿與後將軍郭默還據京口立大業曲阿
慶亭三壘以分峻之兵勢曲阿秦雲陽縣也前漢屬吳郡晉屬
還也侃乃令鑿與後將軍郭默還據京口立大業曲阿
慶亭三壘以分峻之兵勢曲阿秦雲陽縣也前漢屬吳郡晉屬
晉陵也隋州郡多遣使降蘇峻峻皮號史臣追改降戶紅翻稱惠真
勸韓晃且與通使以紓交至之禍紓緩也交至之禍言州郡多降峻兵
也韓晃又都縣聚丁民告其衆曰兵濛軍令有所不從豈可視
賊可擊不上岸擊之邪乃擅往襲撫悉獲其米斬獲
萬計約由是飢乏峤表寶為盧江太守陶侃表王舒
監浙東軍事虞潭監浙西軍事皆為刺史都督揚州
八郡諸軍事令舒潭皆受節度鑒帥衆渡江與侃
等會于茄子浦地名在今蕪湖縣東北侃乃檄諸軍
戰鬬侃曰賊衆方盛難與爭鋒當以歲月智計破之
既而緩戰無功監軍部將李根請築白石壘是時諸軍
皆以石壘自固峤大呼曰石里在臺城西南石頭西北
陸地名今在江寧縣東北此蓋記者之誤耳
乃令鑿與後將軍郭默還據京口立大業曲阿
慶亭三壘以分峻之兵勢曲阿秦雲陽縣也前漢屬吳郡晉屬
還也侃乃令鑿與後將軍郭默還據京口立大業曲阿
慶亭三壘以分峻之兵勢曲阿秦雲陽縣也前漢屬吳郡晉屬
晉陵也隋州郡多遣使降蘇峻峻皮號史臣追改降戶紅翻稱惠真
勸韓晃且與通使以紓交至之禍紓緩也交至之禍言州郡多降峻兵
也韓晃又都縣聚丁民告其衆曰兵濛軍令有所不從豈可視
賊可擊不上岸擊之邪乃擅往襲撫悉獲其米斬獲
萬計約由是飢乏峤表寶為盧江太守陶侃表王舒
監浙東軍事虞潭監浙西軍事皆為刺史都督揚州
八郡諸軍事令舒潭皆受節度鑒帥衆渡江與侃
等會于茄子浦地名在今蕪湖縣東北侃乃檄諸軍
戰鬬侃曰賊衆方盛難與爭鋒當以歲月智計破之
既而緩戰無功監軍部將李根請築白石壘是時諸軍
皆以石壘自固峤大呼曰石里在臺城西南石頭西北
陸地名今在江寧縣東北此蓋記者之誤耳
乃令鑿與後將軍郭默還據京口立大業曲阿
慶亭三壘以分峻之兵勢曲阿秦雲陽縣也前漢屬吳郡晉屬
還也侃乃令鑿與後將軍郭默還據京口立大業曲阿
慶亭三壘以分峻之兵勢曲阿秦雲陽縣也前漢屬吳郡晉屬
晉陵也隋州郡多遣使降蘇峻峻皮號史臣追改降戶紅翻稱惠真

大業壬辰魏訚卒祖約遭祖逖薦拍撫逖薨
江州德化縣北一里有金昔陶侃閑
公公不可動之侃從之逖撫過皖固攻譙國
內史桓宣吉叶反譙人會嶋召之復歸石頭祖約
諸將皆與後趙將石聰石堪引
兵濟淮攻壽春九月約衆潰奔歷陽聰等虜壽春
祖約軍于東
二萬餘戶而歸後趙中山公虎帥衆四萬自軹關
西入擊趙河東解縣在河內軹應之者五十餘縣遂
進攻蒲阪趙主曜遣河間王述發氐羌之衆屯蔡州
以備張駿楊難敵自將中外精銳水陸諸軍以救蒲
阪自衛關北濟晉書地理志及春秋有衛關虎懼引退曜追之八
月及於高候社南同今絳州與虎戰大破之斬石
瞻梳尸二百餘里收其資仗億計虎棄朝歌社名
曜濟自大陽大陽渡河東郡應劭曰在大河
之北攻石生于金墉決千
金堨以灌之高堨今陝州陝縣
攻郡河內後趙將

太尉野王太守張進等皆降之野王縣自漢以來屬河內郡
張駿治兵欲東虛襄長安
理曹郎中索詢諫曰理曹郎中屬尚書詢音荀以書諫
征其子胤守長安未易輕也
彼若釋東方之圍還與我校爭難之期未可量也
征胤聞之將自擊之毛寶曰義軍恃
駿乃止蘇峻腹心路永匡術賈寧聞祖約
敗恐事不濟勸峻盡誅司徒導等諸大臣更樹腹心
更工衡翻峻雅敬導未許永等更武於峻曰若其心導使
參軍袁朗潛誘永使歸順峻從之復歸石頭祖約
與永旨奔白石聆漢之曾孫也袁淡事曾孫
九月戊申導攜二子
陶侃溫嶠等
與蘇峻父相持不決峻分遣諸將東西攻掠所鄰多
捷人情恟懼恟許拱翻朝士之奔西軍者皆曰峻狡黠有
膽決其徒驍勇所向無敵八翻驍堅堯翻若天討有
罪則峻終滅亡止以人事言之未易除也溫嶠怒曰
諸君怯懦乃更譽賊譽羊諸翻之也及累戰不勝嶠亦憚
之嶠車食盡乞於陶侃侃怒曰使君前云不
憂無良將及兵食惟欲得老僕為主耳今數戰皆北
良將安在荊州接胡蜀二虜當備不虞若復無食
又僕便欲西歸更思良算徐來珍賊不為晚也嶠曰
凡所以在和古之善教也光武之濟昆陽見二卷

壬戌　始
元年　曹公之援官渡（吳六十二卷漢獻帝建安五年）以寡敵衆故也峻約小豎凶逆滔天何憂不滅峻驟勝而驕自謂無前令挑之戰（挑徒了翻）可一鼓而擒也柰何捨垂立之功設進退之計乎且天子蒙塵社稷危殆乃四海臣子肝腦塗地之日嶠等與公並受國恩事若克濟則臣主同休如其不捷當灰身以謝先帝耳今之事勢義無旋踵譬如騎虎安可中下哉公若違衆獨返人心必沮沮衆敗事義旗將迴指於公矣（所以能制峻者以此也沈約曰峻共成大功在此翻迴戶恢翻）毛寶言於嶠曰下官能留閻公本應鎮蕪湖為南北勢援前既已下勢不可還且軍政有進無退非直整齊三軍示衆必死而已亦謂退無所據終至滅亡（見八十九卷漢帝建安十三年及七十卷魏文帝黃初二年）往者杜弢之興（弢他刀翻）何至於峻方勞其將士乘非不彊盛公竟滅之獨不可破邪賊亦畏死非皆勇健公可設奇兵使上岸斷賊資糧（糧上時掌翻）若寶不立効然後公去人心不恨矣侃然之加寧督護而遣之竟陵大守李陽說侃曰惠帝元康九年分江夏西界立竟陵郡栗安得而食諸侯乃分米五萬石以餉嶠軍毛寶燒峻匈容湖船積聚（匈許勇翻）嶠軍乏食侃遂留不去張健韓晃等急攻大業壘中乏水人飲糞汁鄭

懼潛突圍出外留兵守之鄱陽在京口軍士聞之皆失色參軍曹納曰大業京口之扞蔽也一旦不守則賊兵徑至不可當也請還廣陵以後繼勝而驕（挑徒了翻）可一鼓而擒也柰何捨垂立之功設進退之計乎且天子蒙塵社稷危殆乃四海臣子肝腦塗地之日嶠等與公並受國恩事若克濟則臣主同休如其不捷當灰身以謝先帝耳今之事勢義無旋踵譬如騎虎安可中下哉公若違衆獨返人心必沮沮衆敗事義旗將迴指於公矣（所以能制峻者以此也沈約曰毛寶言於嶠曰下官能留閻公本應鎮蕪湖為南北勢援前既已下勢不可還且軍政有進無退非直整齊三軍示衆必死而已亦謂退無所據終至滅亡（見八十九卷漢帝建安十三年及七十卷魏文帝黃初二年）往者杜弢之興（弢他刀翻）何至於峻方勞其將士乘非不彊盛公竟滅之獨不可破邪賊亦畏死非皆勇健公可設奇兵使上岸斷賊資糧（糧上時掌翻）若寶不立効然後公去人心不恨矣侃然之加寧督護而遣之竟陵大守李陽說侃曰惠帝元康九年分江夏西界立竟陵郡栗安得而食諸侯乃分米五萬石以餉嶠軍毛寶燒峻匈容湖船積聚（匈許勇翻）嶠軍乏食侃遂留不去張健韓晃等急攻大業壘中乏水人飲糞汁鄭

趙胤帥步兵萬人從白石南上欲挑戰峻將八千人逆戰（帥所類翻挑徒了翻將即亮翻下同）遣其子碩及其將田茗分兵先薄趙胤軍敗之（薄迫也敗補邁翻）胤走曰孝能破賊我更不如邪因舍其衆（舍讀曰捨）醉望見胤走曰孝能破賊我更不如邪因舍其衆（舍讀曰捨）醉與數騎北下突陳不得入（陳讀曰陣）將田邁白木陂馬蹶（陂彼為翻蹶居衛翻）邁步白木陂在東陵東邁七賄翻下同）侃以手板投之以手板投之以手板投之

峻死引兵趣石頭管商弘徽攻屢（管商弘徽攻屢 管曰商弘曰徽攻屢）
車長史騰合擊破之（輕車長史軍中長史也）舍脩之孫也商
走詣廣乞降（廣 音古曠反）餘衆皆歸張健（健 音巨偃反）冬十一月後趙
王勒欲自將救洛陽（將 音子匠反）徐光（光 姓也後因見上下文改和元年）諫曰劉曜
悉軍千里勢不支久大王不宜親動動無萬全勒大
怒按劍叱退等步乃赦徐光召而謂之
曰劉曜乘一戰之勝圍守洛陽庸人之情皆謂其鋒
不可當曜帶甲十萬攻一城而百日不克師老卒怠
以我初銳擊之可一戰而擒也若洛陽不守曜必送
死冀州（後趙都襄國 冀州之地）白河已北席卷而來（卷 音去阮反 卷猶捲也）吾

事去矣程遐等不欲吾行卿以爲何如對曰劉曜乘
高候之勢不能進臨襄國之鋒守金墉此其無能爲可
知也以大王威略臨之彼必望旗奔敗平定天下在
今一舉不可失也勒笑曰光言是也乃使內外戒嚴
有諫者斬命石堪石聰及諸將大會榮陽（榮 音滎 滎陽郡名）
衆會滎陽（滎 音滎 滎陽郡名）中山公虎引步卒三萬自城北而西攻趙中軍石堪
石聰等各以精騎八千自城西而北擊趙前鋒大戰
于西陽門（西陽門即洛城宣陽門也一門咸曰西陽門即洛陽門也城西面北頭第二門西陽門也）
勒躬貫甲冑出自閶闔門突擊之
而嗜酒（嗜 音市志反）末年尤甚將戰飲酒數斗常乘赤馬無
故踶齧（踶 音大計反 踶齧猶言蹋齧也）頓伏不能進（頓 音丁困反）乃乘小馬北出復
飲酒斗餘狀又翻下同）至西陽門擇陳（陳 音直覲反）既平石堪
而乘之趙兵大潰曜奮醉退走馬陷石渠墜于水上（渠 音其於反）因
被瘡十餘（中竹仲翻）中者三堪所執勒遂大破趙兵

斬首五萬餘級。令曰。所徐擒者一人耳。今已獲之。其敕將士抑鋒止銳。縱其歸命之路。曜見勒曰。石王雖走。頗憶童門之盟。不然。彼云何邪。彼指又翻乙酉勒班師使征東將軍石邃等攻陷譙城。執其將汲桑及桑從男女。盛服以見之。勒使將光謂之曰。今日之事。天使永興同載。已亥。至襄國。令觀等從男女盛服以見之。百人齊後。趙王倫簒位。以孫秀為相國。封渤海郡公。秀被誅。曜為倫前鋒。戰于鄧。敗績。倫將孫輔等以為灰土。石王仁厚。終不害也。曜之多矣。今日乃全宥至今。邪戎被石。伦見上卷大安二年

之。曜自其分耳。分扶問翻貿貿然終日而去。勒使曜與其太子弘等分部追之。曜見弘而退。趙太子熙聞趙王倫被擒大懼。被皮義翻子弘書請令速降。降戶江翻曜復易以吾易意也。勒見而惡之。惡烏路翻又之乃殺曜。是歲。成漢王騫卒。成王騫卒。成封李雄為漢王。騫以晉建成都成主雄以李事珪為征北將軍。梁州刺史。代壽屯晉壽。許阮翻

四年春正月。光陸大夫陳暉及弟尚書左僕射玩說征北將軍苑城附于西單。苻堅置護西羌校尉。治西單城。鄧岳等守南城。鄧岳等守南城之南。城西城之西。城池。右衛將軍劉超侍中鍾雅與建康令管旆等謀奉帝

出赴西單。事泄。旆逆使其將平原任讜將兵入宮收超雅。雅先覺。帝抱持雅泣曰。還我侍中。右衛讜等而殺之。初。讓少無行。太常華恒為本州大中正。華平原點其品及讓為鄉峻將秉勢多所宋殺。見恒輒恭敬不敢解。秉及鍾劉之死。蘇峻之時。重直龍翻逸欲弃甲。恒讓盡心救衛。恒乃得免。冠軍將軍趙胤于歷陽戍。辰約夜帥左右數百人斬後。趙胤後事。見上卷大寧元年。其將牽騰率衆攻臺城。焚太極東堂及祕閣。毛詩經數十人。焚而毛詩經數十人。晁謂寶曰。君名勇。果何不出。關與其太子熙聞趙王倫被擒。大懼。何不入關晁笑而退。趙太子熙聞趙王倫被擒大懼。被皮義翻與南陽王胤謀西保秦州。尚書胡勃曰。今雖喪君。境土尚完。將士不叛。且當并力拒之。力不能拒。走未晚也。胤怒以為沮衆。斬之。遂帥百官奔上邽。北方人少時相謂行一。事曰。翻華北人少時相謂行一。事曰。諸征鎮亦皆棄所守從之。關中大亂。將軍敦煌辛恕擁衆數十萬。據長安。遣使降于後趙。後趙遣石生帥洛陽之衆赴之。二月丙戌。諸軍攻石頭。建威長史勝含擊蘇逸。大破之。城帥驍勇數百。渡淮而戰。

驃騎將軍溫嶠擊斬之韓晃等懼以其衆就張健於曲阿門隘不得出更相斬殺死者萬數兩軍獲甲仗不可勝計蘇逸斬之麟合部將曹擒帝奔海嶠船泰陛見帝顏色憔悴號泣請罪殺西陽王羕彭城王雄（羕附蘇峻見上成和三年二年）陶侃與伍諶有舊為請其死（侃于時在武昌）帝曰是殺吾侍中右衛者不可救也乃殺之司徒導入石頭令取故節（導自討王敦時假節其後不復出石頭令取故節）侃不如是導有慙色（事見上咸和二年）師自延陵將入吳興（延陵縣屬晉陵郡）

丁亥大赦張健弘徽等貳於己皆殺之帥舟軍士允之與戰大破之獲男女萬餘口健復與韓晃馬雄等西趨故鄣（故鄣縣屬吳郡）陶侃為侍中太尉封長沙郡公加都督交廣寧州諸軍事（侃先督八州今加寧州）三月辛亥論平蘇峻功以公溫嶠為驃騎將軍開府儀同三司加散騎常侍始安郡公（劉先督七州今加寧州後改始安郡公）陸曜進爵江陵公自餘勳爵各有差（侃封長沙郡公嶠封始安郡公曜封江陵公）乙未揚烈將軍劉遐及二子昶盱相繼討鍾雅羊鑒陶回皆加賜論路汜在衛冀等皆蘇峻之黨也峻未敗來等去峻歸朝廷王導欲實以官爵溫嶠曰來等皆峻之腹心首為亂階罪莫大焉晚雖改悔未足以贖前罪得全首領幸多矣豈可復寵之哉導乃止陶侃以江陵偏遠移鎮巴陵（見卷六十六晉成帝咸和七年）

仲謀劉玄德俱言建康王者之宅（見卷六十六晉成帝咸和七年）古之帝王不必以豐儉移都苟務本節用何愛鄙弊若農事不修則樂土為墟矣（樂音洛）且北寇游魂伺我之隙（史記）一旦示弱竄於蠻越求之望實懼非良計

留溫嶠輔政（據晉書嶠卒于咸康六年此時嶠尚在武昌翻下同）嶠以王導先帝所任固辭還鎮又以京邑荒殘資用不給乃留資蓄器械而後旋于武昌帝之出石頭也庾亮見帝稍頓（頓止也）嗤曰（嗤音癡）此社稷之難（難乃旦翻）非勞之責也亮上疏自陳祖約蘇峻縱肆凶逆罪由臣發（事見上卷元年）寸斬屠戮不足以謝七廟之靈塞四海之責（塞悉則翻）朝廷復何理齒臣於人次臣亦何顏自次於人理願陛下雖垂寬宥全其首領猶宜棄之任其自存沒則天下相知勸戒之綱矣（勸戒謂勸善戒惡）優詔不許亮又欲遁逃山海自貶陽東出（貶損也遁逃謂遁逃於山海之間貶陽東出謂貶損陽東出之職也陽東出謂揚州之江西淮南諸郡也陽音湯）亮乃求外鎮自效出為都督豫州（豫州揚州之江西淮南諸郡皆屬焉）刺史假節（假節者得杖節以誅違命之人）鎮蕪湖（蕪湖縣屬淮南郡）陶侃溫嶠之討蘇峻也（討蘇峻事見上卷二年）侃以糧運為急嶠以軍事為先（為于偽翻）侃深以為恨及峻平侃論功以嶠比蕭何嶠固讓侃乃止（比毗至翻）

王導以天下為己任務在寬恕不念舊惡（為于偽翻惡烏路翻）不存小察（察謂明察）每歲終（終謂終其歲之事）輒大會賓客（會工外翻）商較（較計也）人物（較計人物之優劣）隨其才品（品其才之高下）各盡其用（為于偽翻）或謂導曰（謂導曰謂或人謂導曰）人情多相忌（忌嫉也）君宜小檢（檢謂檢束）導曰（導曰謂導答或人曰）吾方以天地為心（為于偽翻）萬物為體（為于偽翻）不能復小小（復扶又翻）導雖為宰相（為于偽翻）而居處儉素（處昌呂翻）車馬衣服不逾士人（逾踰越也）妻曹氏（曹氏名淑）性妒（妒徒故翻）導愛妾（愛妾名妙僧）曹氏遣婢（遣婢名春香）以熱粥潑之（潑普末翻）婢正值導（值直也）導神色不變（變悲也）徐謂曰（謂曰謂徐謂婢曰）粥熱汝自翻（翻覆也）不爾（爾汝也）當燒汝口（燒汝口謂燒汝口令不得言）婢出（出謂出白曹氏）曹氏大懼（懼其夫之怒己）導聞之（聞之謂聞曹氏懼）大笑於元明二帝陵之北（為于偽翻）誡暑於聖世勳義感於人神（為于偽翻）使亡而有知豈樂今日勞費之事（勞力到翻）願陛下慈恩博其終葬詔從之以平南軍司劉胤為江州刺史（胤羊晉翻本為江州刺史編軍司）陶侃都督荊雍梁益寧交廣七州諸軍事（都督荊雍梁益寧交廣七州諸軍事荊州治江陵雍州治襄陽梁州治南鄭益州治成都寧州治建寧交州治龍編廣州治番禺）荊州刺史（為于偽翻）假節鎮武昌（武昌縣屬江夏郡）胤素與侃不平（為于偽翻）侃之性卧而對之（卧吾貨翻）不有外變必有內患（為于偽翻）秋八月（晉南渡之又晉六）胤舉兵（胤舉兵討侃）將數百人（將即亮翻）順流而下（順流而下謂順流而下武昌）侃聞之（聞之謂聞胤舉兵）笑悅曰（悅曰謂悅胤舉兵）此溫平南之意也（溫平南謂溫嶠為平南將軍）溫公喻之（溫公謂溫嶠）及峻平陶侃奏敦沮軍顧望不赴國難請檻車收（檻車收謂檻車收胤）

都安定新平北地扶風始平諸郡戎夏皆起兵應之
（魏收地形志有臨涇縣趙分安定置此晉卦引汲古閣本作臨涇）
（雅翻亂軍于仲橋（魏郡鄴縣有九女山之東城即仲橋城）石生驅城自守後趙中山公虎帥騎二萬救
之九月虎大破趙兵於義渠（晉書載記義渠戎王治甘泉北十七年西戎悉附劉曜）追擊梳尸千里（梳音疏）上郡潰
（周翻）又院五郡羌各五千餘人千洛陽進攻集木且羌
（晉書載記三十二年劉曜自稱大將軍率衆攻石生於洛陽）
臺省文武關東流民秦雍大族九千餘人千襄國（雍於用翻）徙其
（晉書載記曜自稱大將軍率衆攻石生於洛陽）
亂不即歸眾方自中理僑人蓋朏掠人妄為妻（晉書載記下逞詐為）
中（朏芳味翻）會有司奏今朝廷空虛人百官無祿惟資江州
運漕而亂商旅繼路以私廢公請免亂官（下遐嫁翻）書下
（人盡吉奏朏胡既而張駿使其將張茵等率輕騎赴之茵等名）
江州不受免（晉書載記亂私愛其官之命也）
計議惟忌郭虔一人欲先除之默以為然帥其徒欲
（帥讀曰率）
曰門開襲亂（晉載記亂將史猛等謀）
有所訊（被反覆訊）動者誅三族邊入至內寢寐亂首于京
（動人盡吉盡張茵使還其家脅不從而謂郭默曰劉曜既死張茵使還其家脅不從而謂郭默曰劉）
出取亂僚佐張滿等誣以大逆悉軟之傳亂首于京
（晉書載記曜子熙嗣偽位以為鎮東將軍領秦州刺史上邽公）
師詐作詔書宣示內外稱亂女及諸妾子之言被也謂
（晉書載記曜子熙嗣偽位以為鎮東將軍領秦州刺史上邽公）
故府招引讎國內史相宣固守不從（相宣自去年歸晉為弘農太）
是歲賀蘭部及諸大人共立拓拔翳槐（翳於計翻）
（守宣固守河東以拒劉曜）

江州刺史劉胤稱蒼梧王薨于徐州（胤羊晉翻）初
（蒼梧王薨事在元嘉元年）
胤為六夷左都督徙氐羌十五萬落于司豫州
（胤為六夷左都督徙氐羌十五萬落于司豫州）
隴西鮮卑乞伏述延居于苑川（乞伏鮮卑部落之名以為姓）
天水南安之間（天水郡十縣之一南安郡十縣之一）
師旅敗績坡流之地（坡流水出隴西南安界山東流經隴西）
即乞伏部也北枕白土（苑川在隴西南安界山之東北有麥）
苑川在隴西南安界山之東北有麥
述延懼遷于麥田（麥田山在安定北有麥）
司繫立（水經註麥田山在安定北有麥）并會寧郡（并州刺史治晉陽會寧郡治晉陽北千）
是歲賀蘭部及諸大人共立拓拔翳槐（翳於計翻）

賀蘭部薛護頭擺見上卷成和二年代王統那奔等支部後周書言之先出自炎帝炎帝姜姓黃帝沈威其子孫通居溯雪後有大人感神而生帝堇氏以為天授其後世有賢聖能光啓大業帝堇氏因以為氏入晉此譯言宇文譯天子曰宇文故國號宇文氏既興於關西其臣子又文部出遼東塞外其先南單于之遠裔也與東胡大人北方為東胡也與東胡大人北方為東胡也與東胡大人北方為東胡

王又封石生爲河東王石璞爲彭城王以左長史郭
敬爲尚書左僕射領吏部尚書左司馬郭殷右長史程遐爲右僕射領吏部尚
書參軍事徐光爲中書令領秘書監
自餘文武封拜各有差中山王虎怒私謂齊王邃曰
主上自都襄國以來十有三年克十有三州
吾身當矢石二十餘年南擒劉岳東平齊魯西定秦雍
成大趙之業者我也大單于當以授我今乃以與黃
吻婢兒吻武粉翻口黃未褪曰吻烏粉翻出巢者
念之令
人氣塞不能寢食待主上晏駕之後不足復留種也
塞悉則翻復扶又翻程遐言於勒曰天下粗定五胡當顯
明逆順故漢高祖放季布斬丁公事見十一卷高祖五年大王
自起兵以來見忠於其君者輒褒之背叛不臣者輒
誅之所以昭盛德也今祖約猶存庾翼
惑之安西將軍姚弋仲亦以爲言勒乃收約并其親
屬中外百餘人悉誅之妻妾兒女分賜諸胡初祖逖
有胡奴曰王安逖甚愛之在雍丘謂安曰石勒是汝
種類雍於用翻重
吾亦無在爾一人厚資送而遣之安

帝位（考異曰載記云自襄國都臨漳即皇帝位建平二年四月勒如鄴義曹新宮三年勒如鄴臨石虎第勒疾虎請召石宏宏襄國至虎建武元年九月始遷鄴是勒未嘗都鄴也）大赦改元建平立其妻劉氏爲皇后太子弘爲皇太子弘好屬文（好呼到翻屬之欲翻）親敬儒素勤課徐光曰大雅惜惜（弘字大雅惜惜如親愛貌音情烏代翻）殊不似將家子（將即亮翻）光曰濱祖以馬上取天下（濱祖謂高祖也）以孝文以玄默守之（論語孔子曰吉人爲善一言以興邦一言以喪邦）聖人之道也（論語孔子曰吉人爲善一言亦可以興邦一言亦可以喪邦）後必有勝殘去殺者（去羌呂反注同勝殘能使殘暴之人不爲惡也去殺禁去殺伐也勝音升去羌呂反）天之道也（論語孔子曰如有王者必世而後仁）非太子所有也宜漸奪中山王權使太子早參朝政（參所銜翻）因說曰（說輸芮翻）皇太子仁孝溫恭（溫恭溫和而恭敬）中山王雄暴多詐（暴步卜翻）下一旦不諱臣恐社稷非太子所有也宜漸奪中山王權使太子早參朝政（參所銜翻）因說曰（說輸芮翻）皇太子仁孝溫恭中山王雄暴多詐

之路起明[illegible]君雍盧子襄國城西史言石勒能憑
[illegible]攻[illegible]秋七月成大將軍李攻陰平武都楊難敵降之
[illegible]九月趙王勒徙營鄴宮以洛陽為南都置行
臺冬燕祭太廟詔[illegible]司徒導[illegible]導辭疾不
[illegible]冬[illegible]以周之禮[illegible]公者禮王事[illegible]
敢當初帝即位冲幼每[illegible]導必拜與導手詔則云惶
恐言中書作詔則曰敕門有司議元會日帝應敬導
不對曰[illegible]博士郭[illegible]以為禮無拜臣之文謂宜
除敬侍中馮懷議以為禮[illegible]為天子臨辟雍拜三老況先帝
師傅請宜盡敬侍中荀[illegible]奕議以為三朝之首[illegible]元日[illegible]
會自可盡禮[illegible]之盡[illegible]詔從之奕[illegible]組之子也[illegible]慕
容廆遣使與太尉陶侃戒勑以興兵北伐共清中原
侃為宋該等共議以廆立功一隅位卑任重等差無
別不足以鎮華夷宜表請進廆官參軍韓恒駁曰
[illegible]卢諶翻侯統史翻[illegible]忸卢琴翻駁乱角翻夫立功者患信義不著不患名
位不高詔文有匡複之功不先求禮命以令諸侯宜
繕甲兵除群凶功成之後九錫自至北於邀君以求
寵不亦榮乎廆不悦出恒為新昌[illegible]令新昌縣屬遼東郡於是
不奏校尉封抽等疏上侃府掌[illegible]騎請封廆為燕[illegible]

大將軍事侃復書曰夫功成進爵古之成制也車騎
雖未能為官推勑[illegible]於事[illegible]天子勑[illegible]軍故侃為之官謂[illegible]
忠義竭誠今勝殘上聽[illegible]勑石勒也騎奇寄翻[illegible]然
也[illegible]侃復書[illegible]得體天臺[illegible]達上聽[illegible]父[illegible]
尊晉室[illegible]不遠[illegible]可不遠遠當在天臺

端明殿學士兼翰林侍讀學士朝散大夫右諫議大夫知制誥兼侍講上騎都尉賜紫金魚袋臣司馬光奉勅編集

後學 天台 胡三省 音註

晉紀十七 起玄默涒灘盡彊圉凡六年

顯宗成皇帝中之上

咸和七年春正月辛未大赦 趙主勒大饗羣臣考異曰晉春秋云勒問徐光曰吾自度何如主光曰陛下雄武命世雖古之聖王無以加之然陛下生於胡而長於邊不學無術宜以漢高祖為比勒大悅趙書勒傳云勒問徐光曰朕何如主光曰陛下神武謀略邁於漢高後世無可比者勒笑曰人豈不自知卿言太過朕若遇漢高祖當北面事之與韓彭比肩耳若遇光武當並驅中原未知鹿死誰手大丈夫行事宜磊磊落落如日月皎然開心見誠安可以詐術取之譬如孤兒寡婦孤媚以取天下也孤好觀史漢觀高祖光武與人爭天下之事未嘗不廢書而嘆觀其用人排決大計如湯武復生解其意而行之未嘗有疑也孤雖不學竊有自謂識見不減古人卿每以文墨處孤謂孤不識字非所以相期也卿試為孤言之光曰陛下聖武自天縱之非所及也然臣觀自古受命之主皆興於仁義而成於武功陛下誅其元惡撫其攜貳蓋仁義之舉也自劉元海以來雖有微功陛下酬其父子恩義蓋武功之舉也陛下有此仁義武功之舉而欲以漢高祖光武為比臣竊以為陛下宜上則三皇下則五帝豈但漢高光武而已勒大悅賜光金二十斤馬二匹

羣臣皆頓首稱萬歲勒雖不學好觀之好呼到翻時以其意論古今得失聞者莫不悅服嘗使人讀漢書聞酈食其勸立六國後事而陛下神色若有不怡何也怡悅也勒曰吾方并吞天下又聞留侯此法當失何以遂得天下及聞留侯

備雖與於蜀漢，豈得為不亡乎？以喻孫權在吳猶今之季氏也。陛下苞括二都，平荡八州，二都，長安、洛陽。八州，冀、幽、并、青、兗、豫、荊、揚也。帝王之統，不在陛下，當復在誰？復扶又翻。且陛下不憂腹心之疾，而更憂四支乎？中山王藉陛下威靈，藉，慈夜翻。威靈，謂天子之威靈。以討不庭，不庭，謂不朝之國。誰敢不服？然臣竊觀其志，未必盡忠於陛下也。陛下宜令中山王居常山，常山，郡名，屬冀州。割其北境，以與趙王，使趙王得為不亡乎？以喻孫權在吳猶今之季氏也。陛下苞括二都，平荡八州，二都，長安、洛陽。八州，冀、幽、并、青、兗、豫、荊、揚也。帝王之統，不在陛下，當復在誰？復扶又翻。且陛下不憂腹心之疾，而更憂四支乎？中山王藉陛下威靈，藉，慈夜翻。威靈，謂天子之威靈。以討不庭，不庭，謂不朝之國。誰敢不服？然臣竊觀其志，未必盡忠於陛下也。陛下宜令中山王居常山，常山，郡名，屬冀州。割其北境，以與趙王，使趙王得為大將軍竇武誅竇州，以其行東將軍費貴為前鋒出廣漢鎮南將軍任回出越巂，以分竇州之兵，費貴姓音扶味翻。任音壬禹翻。冬十月，壽黑至朱提，朱提太守董炯城守，清鉏翻。寧州刺史尹奉遣建寧太守霍彪引兵助之，壽欲宜縱彪入城，共消其穀，遲拒彪，以困城中食少，昭曰：霍彪自為一軍，故欲縱入城，共消其穀。且以中常侍嚴顥參綜可否，何為拒之？壽從之。城父不下，壽欲急攻之，黑曰：南中險阻難服，當以日月制之，待其智勇俱困，然後取之，涸牢之物，何足汲汲也！涸牢，謂城已受圍，如牛羊在涸牢之中，闕者防禦，無所用之，言彪等雖入城，亦無能為也。汲汲，急也。壽不從，攻果不利，乃悉以軍事任黑。十一月壬子朔，進太尉侃寫大將軍鈐，鈐上殿入朝不趨，贊拜不名，上時掌詞，詞直遜翻。侃固辭不受。十二月庚戌，帝遷于新宮。是歲，涼州偏將龐勳、張駿稱涼王，領秦涼二州牧，置公卿百官，如魏武晉文故事。魏武事見上卷漢獻帝建安二十一年，晉文事見上卷二十九年。駿曰：此非人臣所宜言也。

敢言此者衆不敢然境內皆稱之爲王駿立次子重
爲世子（重直龍翻）

八年春正月成大將軍李壽拔朱提董炳霍彪皆降
丙子趙王勒遣使來修好（使疏吏）秋七月勒疾篤遺命曰大雅兄弟
宜善相保司馬氏波曹之前車也（疏吐中山王宜深思周霍勿爲將來口實（深思當如其兄坤自用）
三月寧州刺史尹奉降于成成盡有南中之地大赦
以大將軍壽領寧州（夏五月甲寅遼東武宣公慕
容廆卒六月世子皝以平北將軍行平州刺史督攝
部內（點宇元長廆第三子）諡祭酒郎中令高詡爲玄菟太守王
誕爲左長史誕以遼東太守陽鶩爲才而讓之鶩從
之以誕爲右長史（鶩之翼也其內相猜賢誕能屈己以從之陷其臣於己同嗜音誕）
趙王勒寢疾中山王虎入侍禁中矯詔牽臣親戚皆
不得入疾之增損外無知者又矯詔召秦王宏彭城
王堪還襄國（勒以宏鄴都中外諸軍事堪遠在河南勒疾小瘳見
宏驚曰吾使王處藩鎮呂處昌翻正備今日有召王者邪
特自來邪有召者當按誅之虎懼曰秦王思慕暫還
耳今遺之仍留不遣數日復問之（復扶又翻）虎曰受詔即
遣今已半道矣廣阿有蝗（廣阿縣前漢屬鉅鹿郡後漢晉省屢魏復置廣阿縣）

襄州刺史邃帥騎三千遊於蝗所（帥所類翻）有變使速
者以爲外應帥讀曰率朝野洶洶（洶許拱翻）秋七月勒疾篤遺
命曰大雅兄弟宜善相保司馬氏汝曹之前車也（疏吐中山王宜深思周霍勿爲將來口實（深思當如其兄坤自用）
邵此數語亦佘程延爲之耳）三月寧州刺史尹奉降于成成盡有南中之地大赦
山王虎劫太子弘使臨軒收右光祿大夫程遐中書
以大將軍壽領寧州（夏五月甲寅遼東武宣公慕
令徐光下廷尉（丁仗翻）召邃使將兵入宿衛（將即亮翻）文武
容廆卒六月世子皝以平北將軍行平州刺史督攝
皆奔散弘大懼自陳劣弱讓位於虎（弘字大雅第二子）虎曰君終太子
部內（點宇元長廆第三子）諡祭酒郎中令高詡爲玄菟太守王
誕爲左長史誕以遼東太守陽鶩爲才而讓之鶩從
之以誕爲右長史（鶩之翼也其內相猜賢誕能屈己以從之陷其臣於己同嗜音誕）
趙王勒寢疾中山王虎入侍禁中矯詔牽臣親戚皆
不得入疾之增損外無知者又矯詔召秦王宏彭城
王堪還襄國（勒以宏鄴都中外諸軍事堪遠在河南勒疾小瘳見
宏驚曰吾使王處藩鎮呂處昌翻正備今日有召王者邪
特自來邪有召者當按誅之虎懼曰秦王思慕暫還
耳今遺之仍留不遣數日復問之（復扶又翻）虎曰受詔即
遣今已半道矣廣阿有蝗（廣阿縣前漢屬鉅鹿郡後漢晉省屢魏復置廣阿縣）

冀州刺史邃帥騎三千遊於蝗所（帥所類翻）有變使速
者以爲外應帥讀曰率朝野洶洶（洶許拱翻）秋七月勒疾篤遺命曰大雅兄弟
宜善相保司馬氏汝曹之前車也（疏吐中山王宜深思周霍勿爲將來口實（深思當如其兄坤自用）
邵此數語亦佘程延爲之耳）三月寧州刺史尹奉降于成成盡有南中之地大赦
山王虎劫太子弘使臨軒收右光祿大夫程遐中書
令徐光下廷尉（丁仗翻）召邃使將兵入宿衛（將即亮翻）文武
皆奔散弘大懼自陳劣弱讓位於虎（弘字大雅第二子）虎曰君終太子
自有大義何足謙論弘乃即位（勒第二子大赦穀程
遐徐光（光姓譜云漢有國知禮之及己孫亦不料如是之速）夜以勒喪潛遽山谷莫
知其處己卯備儀衛舉于高平陵（勒卒十二日而葬永和元年）
遠者也虎驍勇敢戰勒以爲身後之計者有
不過如此卒爲女子所告果如其言（告果古沃翻）誼曰
明帝廟號高祖趙將石聰及譙郡太守彭彪各遣使
來降（聰時鎮滑城守武牢翻戶江翻）聰本晉人冒姓名氏朝廷遣
督護喬球將兵救之未至聰等爲虎所誅（慕容皝
遣長史勃海王潤等來告喪（皝呼晃翻潤如順翻）八月趙王弘以
中山王虎爲丞相魏王大單于加九錫（單音蟬）以魏郡
等十三郡爲國總攝百揆虎救其境內立妻鄭氏爲
魏王后子邃爲魏太子加使持節侍中都督中外諸

軍事大將軍錄尚書事次子寔爲使持節車騎大將
軍冀州刺史封河閒王統改謚翰爲前鋒將軍司隸校
尉封樂安王寔退封樂平王機封代王機弟封樂平王從平原
王斌爲章武王斌勑文武循臣皆補散仍旁之府
寮親屬悉署幕客省要職（旁音傍）以鎮軍將軍劉安領左僕射尚書
郭殼爲右僕射更命太子宮曰崇訓宮（更工衡切）太后劉
氏以下皆徙居之選勑宮人及車馬服玩之美者皆
入丞相府（宇文乞得歸爲其東部大人逸豆歸所
逐走死于外慕容皝引兵討之軍于廣安（廣安在薊
城之北）成建寧莊柯二郡來降李壽復
擊取之（莊柯二城陰安晉二城而還榆陰城
在大
逸豆歸懼而請和遂築榆陰安晉二城而還（榆陰城
在大
帝神之亡始不復久王將若之何堪曰先帝舊
臣皆被疎斥軍旅不復由人（被皮義翻）宮勑之
內無可爲者（相息亮翻）寔親舊及臺要職與共謀臣正老）臣請奔亮
州挾南陽王保爲盟主（保子也）據險宜太后詔
於牧守征鎮使各舉兵以誅暴逆庶幾猶有濟也（濟子禮翻）
劉氏曰事急矣當速爲之九月堪微服輕騎襲亮
攻胡于金墉金墉潰獲胡別帥劉進向長安以梁王肜爲前鋒大都督（王肜
軍郭權帥鮮卑涉璝衆二萬爲前鋒大都督（王肜
回翻生將大軍繼發軍于蒲阪權與擬戰於潼關大破
之擬及丞相左長史劉隗皆死（北劉隗奔劉曜奔前趙者）虎還奔
蒲池（蒲池澗名在今華陰縣西）收散戶三百餘里（收散戶謂虎之部曲）
擊生生不知擬已死懼踧（踧子六翻）踖（子亦翻）奔長安權收餘衆退屯
渭汭（孔安國曰水北曰汭汭水之隈也）胡以生還長安匿於
雞頭山（張守節曰雞頭山在秦州上邽縣東北二十里在秦州西南百八十里雞頭山異名也後漢書隗囂使王孟塞雞頭山即此山也按張掖水平高縣西南有雞頭山有長

降京兆新平扶風馮翊北地皆應之初張駿欲假道於成以通表建康成主雄不許駿乃遣治中從事張淳稱藩於成以假道雄偽許之將使盜襲諸東峽三峽在成都之東故云東峽蜀人橋贊密以告淳淳謂雄曰寡君蜀不許亮人假道則蜀地危矣無以為人之通萬里通誠於建康者以陛下嘉尚忠義能成人之美故也若欲殺臣者當斬之都市宣示衆目曰涼州不忘舊德通使琅邪中興故事琅邪王睿之鎮建康使琅邪人劉隗為左司馬以琅邪人為諸將軍以琅邪人為郡守琅邪人之通如此則義聲遠播天下畏威令使盜殺之江中威刑不顯何足以示天下乎雄大驚曰安有此邪司隸校尉蜀郡成都之東北有犍為郡之南廣漢郡之東南有巴西郡之東北有梓潼郡之南有涪縣之東有廣漢郡之西南有蜀郡之西北有汶山郡之東南有廣漢郡之西北有蜀郡之西南有犍為郡之北有江陽郡之西北有越巂郡之東北有牂柯郡之西南有雲南郡之東北有興古郡之東南有永昌郡之東北有交趾郡之西南有建寧郡之南有朱提郡之東北有雲南郡之東南有興古郡之西北有永昌郡之東南有交趾郡之西北有建寧郡之北有朱提郡之西南有雲南郡之北有興古郡之西南有永昌郡之北有交趾郡之東南有建寧郡之西北有朱提郡之東南有雲南郡之西北有興古郡之東北有永昌郡之西南有交趾郡之東北有建寧郡之西南有朱提郡之北有雲南郡之東

州置交州，成分寧州之興古永昌牂柯越巂興夜郎等郡為交州刺史。

夔深為交州刺史，趙丞相雲龍虎遣其將郭敖及章武王斌帥步騎四萬西擊郭穉，穉軍于華陰，夏四月，上邽豪族殺穉以降，斌皆坑翻慕容皝之銳戍汗曰賊氣銳，宗室拒守彌固，攻之不下，飛梯四面俱進，晝夜不息，士皆重袍，蒙楯傳楯，食尹翻，作飛梯，攻城具也，楯，食尹翻，重，直龍翻，下同。踰千餘人，卒不能拔，慕容皝遣其將慕容翰、封奕等救之，斌乃退軍，翰等追擊，大破之，斬首萬餘，俘千餘人，秦州三萬餘戶，千青井二州，長安人陳良夫奔黑羌，遣弟容汗及司馬封奕等救之，銳戍汗曰賊氣銳，宗室拒守彌固，攻之不下，飛梯四面俱進，晝夜不息，士皆重袍，蒙楯傳楯，食尹翻，作飛梯，攻城具也，楯，食尹翻，重，直龍翻，下同。踰千餘人，卒不能拔，慕容皝遣其將慕容翰、

武（文言陵侃智理明練病不利）甲寅與卓出臨津就船將歸長沙顧謂親朋曰老子婆娑正坐諸君（婆娑舞句翻委蛇貌）使人不得早退至於王乎（侃言不得早退至於王乎）乙卯疽發於背（疽子余翻）己未卒（此非參陰苦留之也）侃在西藩（顯宋豈有藩頴之望）頗以事折（折翼之事）明毅善斷（明毅文言陵侃智理明練病不利）甲寅與卓出臨津就船將歸長沙顧謂親朋曰老子婆娑正坐諸君（婆娑舞句翻委蛇貌）使人不得早退至於王乎（侃言不得早退至於王乎）乙卯疽發於背（疽子余翻）己未卒（此非參陰苦留之也）侃在西藩（顯宋豈有藩頴之望）頗以事折（折翼之事）

武（文言陵侃智理明練病不利）甲寅與卓出臨津就船將歸長沙顧謂親朋曰老子婆娑正坐諸君（婆娑舞句翻委蛇貌）使人不得早退至於王乎（侃言不得早退至於王乎）乙卯疽發於背（疽子余翻）己未卒（此非參陰苦留之也）侃在西藩（顯宋豈有藩頴之望）頗以事折（折翼之事）

哭殺之於瑯琊宮（琊音耶）并殺珣兄領軍將軍都尉矯太后令（矯居表切）收珣付廷尉（廷尉官名）令郭狀珣而廢之（狀音初）期母冉氏賤（賤音在善切）任氏母養之期多才藝（藝音魚祭切）常令名及珣死（名及珣死一本作名及珣死）衆欲立越（越音王）越奉期而立之甲子期即皇帝位（即位一本作即皇帝位期字世通）以越為相國封建寧王加大將軍（加大將軍一本作加大將軍錄尚書事）以兄霸為中領軍（霸為一本作霸又為）寄大都督（都督一本作都督諸軍事）封漢王（王音往）錄尚書事以兄霸為中領軍鎮南大將軍（將軍一本作將軍錄尚書事）弟俊為鎮西大將軍汝山太守（汝音如字讀之非）從兄始為征東大將軍（將軍一本作將軍錄尚書事）代越鎮江陽（據載記期始稱江陽王）丙寅（載記期為此事在丙寅之下）詔以越為大將軍（將軍一本作將軍錄尚書事）都督中外諸軍事（都督一本作都督諸軍事）越雄於安都侯（安都侯一本作安成侯）曰武皇帝廟號太宗（載記期為此事在丙寅之下）始安王壽（壽一本作燾）共攻期（攻期一本作攻殺期）期請（請一本作請救）不許（許一本作許之）期忿（忿一本作忿怒）反謂（謂一本作請）於期請殺之期欲（欲一本作欲殺）許以夫就（就一本作就之）先遣使告玝以夫就之期欲（欲一本作欲殺）許以夫就（就一本作就之）玝為巴郡太守期以其去路（去路一本作去就）玝遂（遂一本作遂不行）不行（不行一本作不受）期怒（怒一本作忿）遣（遣一本作遣將）將兵向涪（涪一本作涪城）玝（玝一本作玝不受）期（期一本作期怒）請（請一本作請魏

加爽滅則未下之城無歸善之路矣兖乃止分徙遼東大姓於棘城以杜犂爲遼東相安輯遺民十二月趙徐州從事南陵朱縱斬刺史郭祥以彭城來降趙將王朗攻之縱奔淮南蒸容仁遣兵襲新昌督護新興王禹擊走之遂徙新昌入襄平入襄平所以杜仁關關施襲之心揭王矩翻

咸康元年春正月庾午朔帝加元服泊於太廟大赦改元成帝時年五歲故鄧艾世宗諱艾以著代都於容位三加彌善皆稱天子冠禮其儀曲而備見晉志及東觀漢記初加緇布進爵次冕弁武弁次遮天冠金石備設百僚陪位又陳於端門之外奏鼓吹警蹕以接侍中奉冕詣太廟加冕服禮畢還於太極上殿大赦改元加冕服禮畢還於太極上殿大赦改元

庾冰等以帝幼弱國難重多乃共定計以冰爲侍中都督中外諸軍錄尚書事假節加散騎常侍領中書監冰固讓中書監以下三揚淮南乃還鎮武昌

冰以帝舅之尊受托付之重內總萬機外統強敵任兼華霍勢侔王莽而能以謙恭接士禮賢下物故能享茲榮寵以保終吉

冰薨以車騎將軍何充爲中書監錄尚書事都督揚江荊三州諸軍事領揚州刺史加散騎常侍假節鎮京口

充以后父之貴居宰輔之重而能恭儉節約不營財利家無餘積

冬十月吉日始加元服皇帝臨軒冠者三加天子冕而親之禮畢皇帝臨軒以冠者見於太廟加元服者謂天子冠禮畢而見於太廟也

六合居式享道相考永無終極冠者見於太廟加冕服者謂天子冠禮畢而見於太廟也

加冕服拜于太廟大赦改元

玉柏登翻相息亮翻趙政元建武成王期立皇后褚氏以備將軍尹奉爲右丞相樂毅騎將軍尚書令王堪爲司徒崔韋崩追謚崔韋在位時事蹟不詳崔韋崩追謚崔韋在位時事蹟不詳

惟祀郊廟選牧守正伐刑殺乃親之虎好治宮室鶴唳乘輿鶴唳乘輿事見晉書石勒載記

趙王虎命太子邃省可尚書奏事省悉景翻

邃性至通而門然有節濛曰劉君知我勝我自知當時稱風流者以悅濛爲首述性沈靜每坐客辯論蜂起而未嘗處之恬如也

濛特林翻生俎年三十尚未知名人謂之癡導以門地辟之既見惟問在東米價處良吕翻

劉弘薦譙縱才堪專對弘薦縱事見晉惠帝紀

弘薦縱於朝廷曰縱雖有才幹而輕佻無威重不可以對揚王命

導謂領軍將軍庾亮曰劉公以明德作輔而與相景造到翻使梁武何以退舍導深愧之導辭太原王濛爲掾濛王濛事見晉書

王述爲中兵參軍參軍諸曹公府皆有述性忼急每讀公府文書投筆曰人生處世當如馬耳何能決斷如此邪決斷如此邪

濛不脩小廉而以清約見稱與沛國劉惔齊名友善惔徒甘翻惔

崔韋崩追謚崔韋在位時事蹟不詳

濛曰劉君知我勝我自濛特林翻生俎年三十尚未知名人謂之癡導以門地辟之

承世之子湛湛之子也

湛既見惟問在東米價處良吕翻

論議起而未處之恬如也

湛蓋自東述而張曰不荅導曰

玉掾不癡人何言癡也嘗見導每發言一坐莫不贊美劉組織述正色曰人非堯舜何得每事盡善導改容謝之趙王虎南遊臨江而還（還從宣翻又如字）有遊騎十餘至歷陽歷陽太守袁耽表上之（上時掌翻）不言騎多少朝廷震懼司徒導大司馬（假比門也）分命諸將救歷陽及戍慈湖牛渚蕪湖司空都鑒使廣陵相陳光將兵入衛京師俄聞趙騎至少又已去（少詩沼翻）戊午解嚴王導解大司馬表耽坐輕妄免官趙征虜將軍石遇攻扣宣於襄陽不克大旱赦初趙主勒以天竺僧佛圖澄（澄工鄧翻）言成敗數有驗敬事之及虎即位奉之尤謹衣以綾錦乘以彫輦（彫輦以為飾數所劣翻衣於既翻）朝會之日太子諸公扶翼上殿（翼上特掌翻）主者唱大和尚（主者謂掌朝儀者也）衆坐皆起使司空李農旦夕問起居太子諸公五日一朝（諸公虎也虎稱天王）或避賦役為姦宄（宄居委翻）乃下詔問中書曰佛圖澄（降諸子封王者爵為公）國人化之率多事佛澄之所在無敢向其方面漱唾者爭造寺廟剃髮出家虎以其言偽雜國家所奉里閭小人無爵秩者應事佛不（不音否）著作郎（著直略翻）王度等（香魚翻）表稱佛圖澄之神非天子諸華所應祠奉（大和中沙門釋道安以為佛圖澄之神非天子諸華所應祠奉漢氏初傳其道明帝感夢而至於今中國之人皆不得出家觀世尊恣（恣音資）今宜禁絕（絕音雄）事佛圖澄之神非天子諸華所應祠奉漢氏初傳其道明帝感夢而至於今中國之人皆不得出家觀世尊恣今宜禁絕）唯聽西域人立寺都邑以奉之（奉扶用翻）禮具存佛外國

等自海道趨棘城（趨七喻翻）鄴遏風不至十二月徐翻等至棘城慕容皝始受朝命（朝直遙翻）段氏宇文氏各遣使詣慕容仁館于平郭城外（館古玩翻）虜帳下督張英（虜力吐翻）百餘騎開道潛行掩擊之（開古玩翻）斬宇文氏使十餘人生擒段氏使以歸是歲明帝母建安君荀氏卒荀氏在槥中尊重同於太后詔贈豫章郡君（荀氏，司空諸人也明帝即位封建安君薨追贈豫章郡君）將召而我之諸部皆叛代王紇那自宇文部入諸部復奉之（紇那下沒翻）

初張軌據姑臧（臧則郎翻）鄰郡趙人厚遇之（厚遇之）軌卒子寔（寔植職翻）嗣寔卒子駿（駿私閏翻）嗣駿卒子重華（重華）嗣重華卒子耀靈（耀靈）嗣耀靈卒子祚（祚）嗣祚卒子茂（茂）嗣茂卒子保（保）嗣保卒子駿（駿）嗣駿卒子玄靚（靚）嗣玄靚卒子大（大）嗣大卒子天錫（錫）嗣天錫卒子隆（隆）嗣隆卒子纂（纂）嗣纂卒子祖（祖）嗣祖卒子重（重）嗣重

走幼中道而還虓兵追及稽鑒斬之壽充奔高麗冊府
知翻自餘逮民爲仁所註誤者音謀古翻虓呼交翻皆赦之封高詡
爲汝陽侯　二月尚書僕射王彬卒　辛亥帝臨軒
遣使備六禮逆故當陽侯杜乂女陵陽爲皇后　胡三省曰六禮有
一曰納采者謂陽爲婚必先媒通其言乃後使人納采
采擇之遣謂陽爲贊取其善陽性柔之義也二曰問
名者問名以卜其吉凶三曰納吉者卜筮向得吉兆
復令往陪嘏之事也四曰納徵徵用玄纁不用幣帛
五曰請期謂卜吉家卜得吉兆使人往告之六曰親迎
婿往女家御輪三周御者代之婿乃升車先以
導歸　大赦羣臣畢賀　夏六月段遼遣中軍將軍李
詠襲慕容皝詠趨武興武興今陝西漢中府略陽縣東北
別遣段蘭將步騎數萬屯柳城西阿水　阿水出上谷且居縣東北流逕女祁縣北隋縣
之橫水又謂之陽曲水又逕陽曲縣北隋縣屬樂平郡
東與鎮城水又東北逕孤山南又東南水流同注
河鎮又據戴記曲水出沛郡洨縣東北流逕女祁縣北隋縣屬樂平郡
寄治好城西北許昭先曰洨音交
翻宇文逆豆歸攻安晉以爲關聲援皝帥步騎五萬
向柳城蘭不戰而遁皝引兵北擊安晉陳咸安八年皝
七月皝逆豆歸聞皝重擊直翻重直用翻
遁司馬封弈帥輕騎追擊大破之虜恥無功必將復至
又宜於柳城左右設伏以待之乃遣封弈帥騎數千
伏於馬鞍山三月段遼果將數千騎來寇抄
縱擊大破之斬其將榮伯得
流涕　胡三省曰前廷尉孔坦卒以疾先
故曰前坦疾篤庾冰省之
景翻坦慨然曰大丈夫終不問以濟國安民之術乃爲兒女子相泣邪

冬十月廣州刺史鄧岳遣長史劉謨兼郎中令盛
東陽景送徐孟等還建康　胡三省曰晉制五國乃置郎中令
冬十月廣州刺史鄧岳遣長史劉謨兼郎中令盛
東陽景送徐孟等還建康　胡三省曰晉制五國乃置郎中令
興古皆克之　懷帝永嘉五年王遜分牂柯朱提建寧
興古郡　加岳督廣州　成主玝以從子尚書僕射武
陵公載有德才忠之　胡三省曰載音子亥翻
詔建威將軍司馬勳將兵安集漢中成漢王壽擊敗
之　胡三省曰勳浦寒翻遂置漢中守宰成南鄭而還　索頭郁鞠
帥衆三萬降於趙　索頭鮮卑種言索頭以別於黑馬
索頭髮故謂之索頭郁鞠其帥也
高二丈八尺縱六十五步廣七十五步凡用土三十三萬人爲親趙王散其部
衆於冀青等六州　趙王虎作大武殿於襄國作東
西宮於鄴　東宮以居大子西宮處后妃之
各翻許慎曰洨水出沛國洨縣東北流逕安豐縣西南入淮
洨戶江翻趙拜郁鞠等十二人爲親趙王散其部
衆於冀青等六州　趙王虎作大武殿於襄國作東
西宮於鄴　東宮以居大子西宮處后妃之
高二丈八尺縱六十五步廣七十五步凡用土三十三萬

被髮翻教宮人占星氣馬步射置女太史雜伎工巧皆與外同與舞同者教宮人使執同作如男子比物漢綺翻以女騎千人為鹵簿車駕出從次第曰皆著紫綸巾紫綸巾紫色絲織成巾也綸音關鬱步拏翻綸盧回翻鬱步拏翻綸盧回翻鏤帶鏤剖五丈織成華文織成者其狀如織成作之合絲為布帛也織之合絲為布帛也織音之職熱錦袴金銀鳴鼓吹吹尺瑞翻遊宴以自隨於是趙大旱金一斤粟二斗百姓嗷然而虎用兵不息百役並興使牙門張彌徙洛陽鍾虡九龍翁仲銅駝飛廉於鄴載以四輪轈輾車轍廣四尺深二尺轍之字宜作轍車迹之寄也轈音丑列翻輾音展轍直列翻鍾虡翁仲銅駝飛廉皆秦始皇所作鍾虡之制飾以鱗鳳翁仲銅人也銅駝銅馬也飛廉神禽也虡音巨魚翻翁仲烏貢翻駝徒河翻廉力鹽翻沒於河冀浮沒三百人用牛百頭鹿橦引之乃出造萬斛之舟以濟之鹿橦形如井幹施於舟中以轆轤轉繩索而引之橦音宅江翻轆音盧谷翻轤音盧既至鄴虎大悅為之赦二歲刑為下文鴆百官穀帛賜民爵一級又用尚方令解飛之言解於也解力買翻於鄴南投石於河以作飛橋功費數千萬億橋竟不成役夫飢甚乃止使令長帥民入山澤采掾及魚以佐食掾羊絹翻帥所類翻長知兩翻復為權豪所奪帥讀曰率初趙王倫之簒也倫簒位事在惠帝永康元年倫以其子虔為侍中虔為人凶險倫信愛之使與孫秀共典機事秀以虔為己用故權傾內外倫篡位以秀為相國虔為輔國將軍封東安王秀為中書令封義興王虔子詡為散騎常侍驃騎將軍封濟陰王秀子會為黃門侍郎封汝陰王倫子充為秘書監封南陽王虔子虓為游擊將軍封琅邪王秀子粹為散騎常侍封梁王倫子恂為中書侍郎封齊王秀子徽為給事黃門侍郎封吳王倫子荊為秘書郎封河間王秀子琳為給事中封常山王倫子詮為秘書丞封上黨王秀子虓為給事中封新興王倫子詳為秘書丞封城陽王秀子雅為給事中封高陽王倫子虓為秘書丞封樂平王秀子雅為給事中封北海王倫子虓為秘書丞封樂安王秀子雅為給事中封樂陵王倫子虓為秘書丞封樂陵

鄭氏為天王皇后（稱皇后為天王稱皇帝為天王皇太后為王太子古王之嫡長曰世子漢制皇帝立皇太子未有天王皇太子之稱也）子遷為天王皇太子（古王之嫡長曰世子漢制皇帝立皇太子未有天王皇太子之稱也）諸子為王者皆降為郡公宗室為王者降為縣侯百官封署各有差（國子祭酒劉璦表公太常博士請興學校（校教也）帝從之幸邵立太學徵集生徒而士大夫習尚老莊儒術終不振璦歎之曾孫也（漢末劉繇仕吳為揚州刺史遷大司馬）三月葬容毓於乙（乙連城陵國之東北在山陰之西）留折衝將軍蘭勃守之夏四月（閏四月）遠以車數千兩輸乙連粟（兩力讓翻車象形）蘭勃擊而取之六月遠又遣其從弟揚威將軍屈雲將精騎夜襲毓子連於興國城（興國城在乙連城東）連父子（父音甫）單騎從十餘人（騎奇寄翻）突圍（突圍出其不意而衝之）遁擊破之初北平陽裕事段疾陸行數里（騎奇寄翻）皆逃散顏叩頭固諫遠亦昏醉而歸其母（左傳成五年晉侯使呂相絕秦曰有奸宄而讨其二君）皆見尊禮（見賢遍翻）遠數與毓相攻（數所角翻）裕諫曰親仁善鄰國之寶也（文二年左傳）毓亦遣使請和（使疏吏翻）遠怒殺之（殺所戒翻）毓大懼（懼其遇翻）乃遣其子入侍（侍奉也）遠以為質（質音致）慕容氏與我世婚（遷為鄴王故云）遷為鄴王（鄴縣屬魏郡）勇（勇鬼謀皆聚于段氏善文武而不用）而有才德而我與之爭（爭讀曰諍）必有害（害音曷）臣恐社稷之憂（憂於僚翻）將由此始願兩追前失（追前失謂追悔前失）通好如初（初所吏翻）以安國息民（息民遠不從出裕為北平相）初趙太子邃素驍勇（驍堅堯翻）趙王虎愛之常謂羣臣曰司馬氏父子兄弟自相殘滅故使朕得至此（此謂武帝崩惠帝不能制楊駿賈后以致八王之亂見晉紀）

有殺阿鐵理否（阿鐵遼小字也舉也可讀從支入聲）既而邃騎淫殘忍妬（妬丁故翻）酒飾美姬斬其首洗血置盤上與賓客傳觀之又烹其肉共食之（烹普庚翻）河閒公宣樂安公韜皆有寵於虎（韜土刀翻）邃疾之如讎（讎市流翻）虎荒耽酒色喜怒無常使邃省可尚書事（省悉景翻）每有所聞白虎（悉司翻）虎不聞又恚（恚於避翻）何以不白（白虎恚己）邃又恚何以不白（白虎恚己）月至晦三遷私謂中庶子李頵等曰（頵於倫翻）官家難事（官家謂君也）卿等伏不敢對（對秋七月）邃稱疾不視事（稱尺證翻）潛納（納奴答翻）

宮臣丈武五百餘騎飲於李頵別舍（舍音捨）頵等曰我欲至冀州（冀州治鄴）因謂殺河閒公有不從者斬（斬其冉翻）因擊破之初北平陽裕事段疾陸行數里（騎奇寄翻）皆逃散顏叩頭固諫（諫古晏翻）邃亦昏醉而歸其母（左傳成五年晉侯使呂相絕秦曰有奸宄而讨其二君）鄭氏聞之私遣中人（中人宮內之人）諸讓邃（讓責也）邃怒殺之（殺所戒翻）謂虎曰陛下不宜數往東部（數所角翻）虎將視邃疾（視邃疾謂往視邃疾）邃亦稱疾思澄（思澄謂思澄清己志）吉而還既而瞋目大言曰（瞋目怒視大言自誇）相信乎乃命所親信女尚書往察之（察之謂往察邃疾）女尚書入（女尚書入謂入邃寢內）抽劍擊之（抽劍擊之謂抽劍擊邃）虎怒收宇朝等詰問（詰問謂詰責）頵具言其狀（具言其狀謂具言邃殺河閒公之狀）殺頵等三十餘人（殺所戒翻）邃遂于東宮（既而邃騎淫殘忍妬酒飾美姬斬其首洗血置盤上與賓客傳觀之又烹其肉共食之邃疾之如讎虎荒耽酒色喜怒無常使邃省可尚書事每有所聞白虎虎不聞又恚何以不白白虎恚己邃又恚何以不白）既而邃騎淫殘忍妬（妬丁故翻）酒飾美姬斬其首洗血置盤上與賓客傳觀之又烹其肉共食之（烹普庚翻）河閒公宣樂安公韜皆有寵於虎（韜土刀翻）邃疾之如讎（讎市流翻）虎荒耽酒色喜怒無常使邃省可尚書事（省悉景翻）每有所聞白虎（悉司翻）虎不聞又恚（恚於避翻）何以不白（白虎恚己）邃又恚何以不白（白虎恚己）月至晦三遷私謂中庶子李頵等曰（頵於倫翻）官家難事（官家謂君也）卿

謝俄頭即出虎伊謂之曰太子應朝中宮豈可遽去
[illegible]遂徑出不顧虎大怒慶遂為屋人其夜殺之
異曰城晝文明[illegible]云成康四[illegible]四[illegible]石虎子邵[illegible]下
會鄴使至太子密[illegible]在後[illegible]
[illegible]引還又云初帳下異[illegible]
像而宮后大子遵聘出[illegible]
于曰古者觀威儀以定福此子虎之訓威而[illegible]
無禮淵不得其死[illegible]又[illegible]
[illegible]以致謀[illegible]十六國[illegible]
城陳三年晦書[illegible]今[illegible]
氏并男女二十六人同埋於一棺詵其宮臣支黨二
百餘人慶鄭后為東海太妃立其子宣為天王皇后
子宣母杜昭儀為天王皇太
太子云從大秦國來當王小秦國聚眾數千人於杜

南山[illegible]京兆杜陵縣
之南山也自稱大黃帝改元龍興石虎討斬
之九月鎮軍左長史封弈等[illegible]帝弈號鎮軍大將軍
勒慕容皝稱燕王皝從之於是備置羣司以封弈為
國相[illegible]相息[illegible]翻韓壽為司馬裴開為奉常陽鶩為司隸王
寓為大僕李洪為大理杜羣為納言令宋該劉睦石
琮為常伯皇甫真陽協為冗騎常侍[illegible]納言今[illegible]書令常伯[illegible]侍中冗騎常侍[illegible]常侍冗[illegible]
裕為記室監洪臻之孫[illegible]李臻見八十七卷[illegible]
也[illegible]末裔見八十八卷[illegible]冬十
[illegible]慕帝建興元年
十一月甲寅追尊武宣公為武宣王[illegible]追尊武[illegible]
夫人段氏為王后立世子儁為王太子
如魏武晉文輔政故事[illegible]段遵數侵趙邊[illegible]數侵[illegible]
[illegible]遣揚烈將軍宋回稱藩於趙乞師以討遵[illegible]
帥國中之衆以會之[illegible]帥[illegible]
質[illegible]沈納太寧遠將軍晉江右[illegible]
[illegible]孟如於此時[illegible]
荅辭甘質遣還[illegible]
[illegible]期以明年[illegible]
[illegible]段[illegible]
[illegible]
[illegible]

後學天台胡三省音註

晉紀十八 起著雍攝提格盡玄黓涒灘

顯宗成皇帝中之下

咸康四年春正月燕王皝遣都尉趙樂如趙聽師胡（號呼竜翻）趙王虎將擊段遼募驍勇者二萬人（驍堅堯翻）悉拜龍騰中郎（據載記成康二年虎改會稽郡為龍騰冠以綠幘）會遼遣段蘭雲襄出漂渝津（據水經口清河東北過漂縣北渤海東光縣北又東北過平舒縣西又東北過阜城縣西又東北過東平舒縣西又東北過章武縣北又東北過文安縣西又東北過高陽縣北又東北過勃海東光縣北

入令支宮段氏舊居為宮　論功封賞各有差徙段國民二萬餘戶於司雍兗豫四州　行皆擢敘之　段氏舊人自洁襲成都　奴僕走令為士人來嘗識知天命將遷匿無地邪對曰臣昔事王公不能匡濟　王公謂王浚也浚本字士治見八十九卷惠帝建興二年　至初不設備壽世子勢為翊軍校尉開門納之遂克成都也兵宮門期遣侍中勞壽　勞力到翻　壽奏建寧王越景寫田褒執單詡洎及征西將軍李遐將軍李雨等懷姦亂政皆收殺之絕兵大掠數日乃定壽矯以太后任氏令廢期為邛都縣公幽之別宮　邛都縣屬越巂郡　追諡妥太子曰哀皇　追諡懷太子曰哀皇帝　成和九年期薨邛都追諡妥太子曰哀皇太子　羅恒解思明李弈等勸壽稱帝壽不從　從才用翻　恒胡登翻　弈羊益翻　送邛都　公於建康伍調及司馬蔡興侍中李螽等勸壽自稱帝壽命筮之　筮為卜占蓍也　占者曰可數年天子可望百世諸侯壽曰朝聞道夕死可矣　孔子論語之言　遂即皇帝位　即位之子也　改國號曰漢大赦改元漢興以安車束帛徵襄壯　襄壯欲報仇積年不除喪壽數以禮辟壯不應而往見壽問壯以自安之策壯曰巴蜀之民本皆晉臣　為晉臣節下若能發兵西取成都綏撫豪傑為節下奮臂前驅者　為節下奮臂前驅者　魏晉以來行軍之制也　如此則福流子孫名垂不朽　垂不朽言垂名不朽也　壽然之陰與長史畢陽謀廢巴西一無所受　畢陽謀廢巴西一無所受　李翻　壽改立宗廟追尊父騤曰獻皇帝　騤忍　母羊氏曰皇太后　羊翻　立妃閻氏為皇后世子勢為皇太子更以舊廟為大成廟　儒廟都制特李雄也雄建國為大成廟

成壽改曰漢然以特雖廣已大成廣兄諸制度多所更易史丁將翻以董卓為相國羅恒為尚書令解思明為廣漢太守任調為鎮北將軍梁州刺史李弇為西夷校尉從子權為寧州刺史(從才用翻)公卿郡悉用其僚佐代之成氏舊臣近親及六郡士人皆見疎斥(六郡士人謂李特兄弟同入蜀者)卯都公期歎曰天下主乃為小豚公不如死五月縊而卒

趙王虎以燕王皝不會趙兵攻段遼而自專其利(以鍊)欲伐之太史令趙攄諫曰歲星(攄音舒)守燕分師必無功(占法歲星守燕分兵必無功)書誌曰幽公薨以王禮(書誌謂五經之外別為一書誌其人終始及其國邑爵位謚號葬地之類)皝不從遂伐遼(遼音力弔反)

城燕王皝欲出壬帳下將慕輿根諫曰(晚特勘翻)趙兵攻段遼而自專其利(以鍊)弱大王一舉足則趙之氣勢遂成使趙人收畧國民(畧音同掠)叛選鄉里壯士二百餘人共選棘城(樂浪也樂音洛)棘城人見八十八卷愍帝建興元年以五代志攷之樂浪之樂良所管界數百里(樂音洛良音郎)戊子趙兵進逼棘城(棘城大興二年置縣音居力反)

城燕王皝欲出壬帳下將慕輿根諫曰(晚特勘翻)趙彊我弱大王一舉足則趙之氣勢遂成使趙人收畧國民(畧音同掠)叛選鄉里壯士二百餘人共選棘城(樂浪也樂音洛)棘城人見八十八卷愍帝建興元年以五代志攷之樂浪之樂良所管界數百里(樂音洛良音郎)戊子趙兵進逼棘城(棘城大興二年置縣音居力反)

大王如此耳柰何入其計中乎今固守堅城其勢百倍縱其志攻猶足挫折觀形察變開出求利(開出擊趙)以求利也(挫才臥翻)如事之不濟不失於走柰何望風委去為人震恐(恐丘勇翻)銳謂內史高詡曰將若之何(內史燕國內史也)對曰趙兵雖彊然不足憂但堅守以拒之無能為也(為于偽翻)虎遣使四出招誘民夷(誘音酉)燕成周內史崔毖居就令游說封抽(毖音必)授軍宋晃等皆應之泓武原令常霸東夷校尉封抽護軍宋晃等皆應之(武原縣屬東海郡)凡得三十六城泓遼之兄子也冀陽流寓之士共殺(冀陽縣屬廣平)太守宋燭以降於趙燭(燭之欲翻)之從兄也嘗臣內史鄧子(嘗臣內史鄧子謂為內史所臣也)縱無大捷足以安衆(縱無大捷足以安衆謂雖無大捷)乃將敢死數百騎出衝趙兵(衝趙兵所向披靡也披音普彼翻靡忙皮翻)趙兵亦遣使降趙武寧令成周(寧令成周冀陽皆百郡皆設)所署(署公戶翻)斬獲而還(還從宣翻又如字)於是士氣自倍皝閉計於封抽(閉計謂閉門計事)封抽對曰石虎凶虐已甚民神

共疾禍敗之至其何日之有（杜預曰言今至今空國遠來攻守勢異我馬雖彊無能爲患頓兵積日衆隙自生但堅守以俟之耳○韶意乃安或說虢降虢曰孤方取天下何謂降也（說輸其權降戶江翻）趙兵四面（義附於城而薄之）若羣蟻然（羣衆也蟻浮翻）某與叔等晝夜力戰凡十餘日趙兵不能克壬辰引退虢遣其子恪帥二千騎追擊之（帥讀曰率）趙兵大敗斬獲三萬餘級趙諸軍皆棄甲逃潰惟游擊將軍石閔一軍獨全閔父瞻內黃人（內黃縣屬魏郡以陳留有外黃故加內）本姓冉趙主勒破陳午獲之命虎養以爲子閔驍勇善戰多策略虎愛之比於諸孫（冉閔始此石勒以冉爲姓石虎以閔爲名）

石虎勒養閔以其種類而歸之（歸於石氏）是也驍堅堯之遺天道也驍堅堯其是之謂歟

虎謂寇鞠中書侍郎（王朗）曰卿昔勸吾東諸軍事冠軍大將軍封西平郡公（使領東夷校尉治襄平）開府儀同三司（開府置官屬如三公）今青州造船千艘以謀言於虎曰蒲洪雄傑據近畿（近畿謂洪所都枋頭距鄴尚遠）宜徐除之以安社稷虎曰吾方倚其父子以取吳蜀柰何殺之待之愈厚（虎之不能殺蓋由名重難輕）燕王皝分百許里自兵城東北（故城在今冀州信都縣東北）至凡城（故城在今冀州信都縣東北）二道（故城在今冀州信都縣東北）至凡城二百里（故城在今冀州信都縣東北）趙青塹至凡城二百里（故城在今冀州信都縣東北）封拙宋晃游泓奔高句麗（晃游泓奔高句麗事見一百卷）說貢鞠彭棄根等而治（說輸芮翻）崔毖常覇奔鄴（毖必至翻）

石虎勒養閔以其種類而歸之（歸於石氏）是也驍堅堯之遺天道也（驍堅堯其是之謂歟）

虎謂寇鞠中書侍郎（王朗）曰卿昔勸吾東諸軍事冠軍大將軍封西平郡公（使領東夷校尉治襄平開府儀同三司（開府置官屬如三公）今青州造船千艘以謀言於虎曰蒲洪雄傑據近畿（近畿謂洪所都枋頭距鄴尚遠）宜徐除之以安社稷虎曰吾方倚其父子以取吳蜀柰何殺之待之愈厚（虎之不能殺蓋由名重難輕）燕王皝分百許里自兵城東北（故城在今冀州信都縣東北）至凡城二百里（故城在今冀州信都縣東北）趙青塹至凡城二百里（故城在今冀州信都縣東北）封拙宋晃游泓奔高句麗（晃游泓奔高句麗事見一百卷）說貢鞠彭棄根等而治（說輸芮翻）崔毖常覇奔鄴（毖必至翻）

諸叛者誅滅甚衆（治直吏翻）功曹劉翔爲之申理多所全活（爲于僞翻）趙之攻棘城也燕石司馬季洪之弟曾以爲棘城必敗勸洪出避禍洪曰天道幽遠人事難知且當委任勿輕動取悔（悔吝）曾固請不已洪曰卿意見明審若當自行之吾受慕容氏大恩義無去就當效死於此耳與普流涕而訣（訣別也）普遂降趙（降戶江翻）從趙軍南歸死於喪亂（喪息浪翻）洪由是以忠篤著名趙王虎遣渡遼將軍曹伏將青州之衆成海鹽以給之又以船三百艘運穀三十萬斛詣高句麗（句音駒麗力知翻）使與裒中郎將王典帥衆萬餘屯田海濱又令青州造船千艘以謀擊燕（石虎慕棘城之敗而卒不能也）趙王虎還鄴以劉羣爲中書令言於虎曰蒲洪雄傑（洪始以雄傑自處）才且捏彊兵五萬伺其父子以取吳蜀柰何殺之以安社稷（稷音即）虎曰吾方倚其父子以取吳蜀柰何殺之待之愈厚（虎之不能殺蓋由名重難輕）燕王皝分百許里自兵城東北（故城在今冀州信都縣東北）至凡城二百里（故城在今冀州信都縣東北）趙青塹至凡城二百里（故城在今冀州信都縣東北）封拙宋晃游泓奔高句麗（晃游泓奔高句麗事見一百卷）說貢鞠彭棄根等而治（說輸芮翻）崔毖常覇奔鄴（毖必至翻）

諸叛者誅滅甚衆（治直吏翻）功曹劉翔爲之申理多所全活（爲于僞翻）趙之攻棘城也燕石司馬季洪之弟曾以爲棘城必敗勸洪出避禍洪曰天道幽遠人事難知且當委任勿輕動取悔（悔吝）曾固請不已洪曰卿意見明審若當自行之吾受慕容氏大恩義無去就當效死於此耳與普流涕而訣（訣別也）普遂降趙（降戶江翻）從趙軍南歸死於喪亂（喪息浪翻）洪由是以忠篤著名趙王虎遣渡遼將軍曹伏將青州之衆成海鹽（鹽音弋支翻海邊斥鹵煑水爲鹽）以給之又以船三百艘運穀三十萬斛詣高句麗（句音駒麗力知翻）使與裒中郎將王典帥衆萬餘屯田海濱又令青州造船千艘以謀擊燕（石虎慕棘城之敗而卒不能也）趙王虎還鄴以劉羣爲中書令言於虎曰蒲洪雄傑（洪始以雄傑自處）才且捏彊兵五萬伺其父子以取吳蜀柰何殺之以安社稷（稷音即）虎曰吾方倚其父子以取吳蜀柰何殺之待之愈厚（虎之不能殺蓋由名重難輕）燕王皝分百許里自兵城東北（故城在今冀州信都縣東北）至凡城二百里（故城在今冀州信都縣東北）趙青塹至凡城二百里（故城在今冀州信都縣東北）封拙宋晃游泓奔高句麗（晃游泓奔高句麗事見一百卷）說貢鞠彭棄根等而治（說輸芮翻）崔毖常覇奔鄴（毖必至翻）

石虎勒養閔以其種類而歸之（歸於石氏）是也驍堅堯之遺天道也（驍堅堯其是之謂歟）

虎謂寇鞠中書侍郎（王朗）曰卿昔勸吾東諸軍事冠軍大將軍封西平郡公（使領東夷校尉治襄平開府儀同三司（開府置官屬如三公）今青州造船千艘以謀

之翻庾翼爲司空六月以導爲丞相龍司徒官以并丞相府康漢也時以王導爲丞相之職也庾翼以王導爲丞相龍司徒府宋祖初以揚州并丞相府亦如之導性寬厚委任諸將趙胤賈寧等多不奉法大臣患之庾亮與朝臨戰曰主上自八九歲以及成人入則在宮人之手出則唯武官小人讀書無從受音句顧問未嘗遇君子秦政欲愚其黔首秦名政合民曰黔首天下猶知不可況欲愚其主哉人主春秋既盛宜寢子明辟不稽首歸政哲也甫居師傅之尊始也多養無賴之士公與下官並荷託付之重言受遺先帝仕以幼孤之也荷下可翻大姦不掃何以見先帝於地下乎欲共起兵廢導臨不聽南蠻校尉陶稱南蠻校尉武帝初置以羈縻江陵侃之子也以亮謀語導語導翻或勸導宜爲之備導曰吾與元規雖有小小異同然是休戚是同悠悠之談宜絕智者之口言智者之口不宜傳播鬼怨之談則如君言元規若來吾便角巾還第復何懼哉角巾隱者之服又翻又發稱書以爲廋公帝之元舅宜善事之此事之所以爲廋也征西參軍孫盛盛譙國人譙昨焦翻諫曰王公常有世外之懷既不能平常遇西風塵起常當作嘗舉扇自蔽徐曰元規塵污人沈約曰故稱史言導不平之心不能自已也導以江東初定欲鎮之以靜故不問庾亮亮又固執之相持頗久綿翻頗普火翻亮乃止慶真之詳徽都挽翻之於外以鎮之盛陳留人也孫楚盛之曾孫克翻是時亮雖居外鎮而遙執朝政之權既援上流擁彊兵趣勢者多歸之喻翻導內不能平常遇西風塵起帝當舉扇自蔽徐曰元規塵污人沈約曰史言導不平之心不能自已也導以江東初定欲鎮之以靜故不問庾亮亮又固執之相持頗久綿翻頗普火翻亮乃止慶真之詳徽都挽翻之於外以鎮之盛陳留人也孫楚盛之曾孫克翻是時亮雖居外鎮而遙

高爵重位以報大功雖降階一等（李一等）而子孫無窮永保福祚不亦休哉論者或言二州（附晉則榮）晉也六郡人事之不便昔公孫述在蜀囂（囂）客用事（用事謂漏）王元（元述）史（史皆囂客）劉備在蜀楚士多歸（先主兼領荊州及吳魯肅屯巴丘以拒關羽及吳鄧西伐（鄧艾伐蜀）及吳（吳滅）舉國暑滅（暑滅謂之大故）公（公謂天子）不達安國之義（義謂君臣之義）苟名位以爲劉氏（劉氏謂天子）方仁州郡（仁州郡謂天下）曾不忘復（復加）乃國士主（士主謂君臣）易豈同今日義（義謂君臣）無（無古毋字）顯哉（顯哉謂顯其功）論者又謂臣當爲法正（法正謂教書取卞壼）以死（以死謂以死拒賊）臣（臣謂主）陛下大恩恣臣所安至於榮祿無（無古毋字）問漢晉臣皆不處復何爲效法正乎（乎音呼）書（書謂詔書）內慰（慰音鬱）勉（勉謂勉以死）不宣　九月漢僕射任（任音壬）顗謀（謀謂謀殺）而不宣（宣謂宣露）冬十月光祿勳（勳音熏）顗（顗音魚）含以老遜位（遜位謂致事也）論者以王導帝之師傅名位隆重百僚宜爲降禮（降禮謂拜之爲降禮）大常馮懷以問含（含音胡男反）含曰王公雖貴（貴謂貴重）理無偏敬（偏敬謂敬臣子雖敬猶不正也）降禮之言或是諸君事宜（宜謂宜稱）鄙人老矣不識（識音志）時務既而告人曰吾聞伐國不問仁人（善也）沙（沙史記作莎）門（門謂僧）不拜俗（俗謂俗人）思問佞於我（馮懷字）

忠我豈有邪德乎（乎音呼）郭璞（璞事以見其有識）筮遇蠱（蠱音古）之艮（艮音銀）曰（曰下脫其字）有（有謂有守）含曰年在天位在人（人謂己）而天不與者命也（命謂命運）苟（苟音狗）道而人不知（知謂知己）惟（惟音遺）性（性謂性命）命無勞（勞音力到反）憂（憂謂憂患）致仕二十餘年（年下脫九十三而卒）代王翳槐之弟（翳槐見元帝紀）什翼犍質於（質於謂爲質於西河胡）（什翼犍見九十三年）諸大人立之（立之謂立翳槐之子）梁（梁音翳）翳槐（翳槐見元帝紀）卒諸大人（大人謂大人之長）以（以謂以其）什翼犍（犍音鉗）幼（幼謂年幼）欲（欲謂欲自）爲（爲音于僞反）之築（築謂築城）（築城見九十三年）國（國謂國人）（國人見九十三年）以（以謂以其）（其謂翳槐）子（子謂什翼犍）（什翼犍見九十三年）質（質音致）於（於謂於其）（其謂翳槐）舅（舅謂舅賀蘭部）（賀蘭部見九十三年）賀蘭（賀蘭音賀蘭）部（部謂部落）（部落見九十三年）而翳槐次弟（次弟謂次於兄之弟）（弟謂翳槐之弟）（翳槐之弟見九十三年）孤（孤謂孤幼）（孤幼見九十三年）屢（屢音縷）以（以謂以其）（其謂翳槐）至（至謂至其）（其謂翳槐）恐有變（變謂變亂）謀（謀謂謀殺）更（更音庚）立（立謂立其）君（君謂翳槐之子）（翳槐之子見九十三年）（更立君見九十三年）猛（猛音孟）多詐不如（如謂如其）弟（弟謂翳槐之弟）（翳槐之弟見九十三年）孤（孤謂孤幼）仁厚乃（乃謂乃其）（其謂翳槐）相與殺（殺音試）而立（立謂立其）孤（孤謂孤幼）孤（孤謂孤幼）不可自（自謂自己）詣（詣音詣）鄴（鄴音業）迎（迎謂迎其）什翼犍（犍音鉗）（什翼犍見九十三年）留（留謂留其）（其謂翳槐）爲（爲音于僞反）質（質音致）（質於見九十三年）俱遣之十一月（十一月見九十三年）什翼犍即代王位（代王位見九十三年）於（於音烏）繁時（繁時音煩時）北（北謂北其）（其謂翳槐）（翳槐見元帝紀）（翳槐之弟見九十三年）改元（改元見九十三年）曰建國（建國見九十三年）分國之半（半謂半其）（其謂翳槐）以與孤（孤謂孤幼）初代王猗盧（猗盧音於盧）（猗盧見九十三年）（猗盧之弟見九十三年）辛（辛音新）國多內難（難音那旦反）部落離散（離散謂離其）（其謂翳槐）（翳槐之弟見九十三年）（離散見九十三年）寖（寖音侵）衰及什翼犍（犍音鉗）（什翼犍見九十三年）立（立謂立其）（其謂翳槐）雄勇有智略（智略謂智謀）能脩（脩音休）祖業（祖業謂祖其）（其謂翳槐）國人附之始置百官（百官謂百其）（其謂翳槐）掌（掌音丈）衆務以代人（代人謂代其）（其謂翳槐）（翳槐之弟見九十三年）燕鳳爲長史（長史謂長其）（其謂翳槐）（翳槐之弟見九十三年）許謙爲郎中令（郎中令謂郎其）（其謂翳槐）（翳槐之弟見九十三年）始制反逆殺人姦盜之法（法謂法其）（其謂翳槐）（翳槐之弟見九十三年）號令明白政事清簡（清簡謂清其）（其謂翳槐）（翳槐之弟見九十三年）無（無古毋字）禁訛（訛音譌）連（連音輦）之煩百姓安之於是東自濊貊（貊音陌）（濊貊見九十三年）西及破落那（破落那或曰數汗）（破落那見九十三年）南距陰山（陰山見九十三年）北盡沙漠（漠音莫）皆歸服（服謂服其）（其謂翳槐）（翳槐之弟見九十三年）有（有音于救反）數十萬人（史言代）（代見九十三年）（代王翳槐之弟見九十三年）十二月段（段音賈）務（務音戊）雲山遣使

求迎於趙（疏東觀下同）既而悔復遣使求迎於燕（復扶又翻）趙王虎遣征東將軍麻秋帥衆三萬迎之（帥讀曰率下同）救秋曰受降如受敵不可輕也（降戶江翻）以尚書左丞陽裕為監軍裕固之故臣使為秋司馬燕王皝自帥諸軍邀之（帥讀曰率）遇寨與燕謀襲趙軍（襲似入翻）趙軍皆驍悍善戰燕人素惡秋輕而無謀（惡烏路翻）秋不從裕之言果為燕所敗（敗補邁翻）秋收餘衆保雲山大敗（敗補邁翻）秋於三藏口（薊水西南流東歷薊中又南右入潞水又南右入鮑丘水又東南流出谷南注之加出東溪西南流出谷東歷薊水東南流入鮑丘水水經注薊水三川枕台而西南流出谷東歷薊水東南流入鮑丘水又東南流出谷東歷薊水東南流入鮑丘水又東南流出谷東歷薊水東南流入鮑丘水又東

議以為時有否泰當[illegible]道有屈伸苟不計彊弱而輕動則亡不終日何功之有為今之計莫若養威以俟時時之可否繫胡之彊弱繫石虎之能否自石勒舉事虎常為爪牙百戰百勝遂定中原所掠之地同於魏世勒死之後虎挾嗣君誅將相石虎傳[illegible]內難既平[illegible]剪削外寇一舉而接金墉再戰而禽石生誅石聰[illegible]攻拔郭權如振槁[illegible]四境之內不失尺土以是觀之虎為能乎將不能也論者以胡前攻襄陽不能為夫百戰百勝之彊而以不拔一城為劣譬如射者百發百中而一失可以謂之拙乎[illegible]且石遇偏師北邊將也[illegible]所爭者彈丸之土[illegible]所急也今征西以重鎮名將自將大軍欲席卷河南虎必自帥一國之衆來決勝負[illegible]宜得以裹陽為比哉今征西欲與之戰何如石生若欲城守何如大江欲拒石虎何如蘇峻凡此數者宜詳校之石生猛將關中精兵征西之戰殆不能勝也又當是時洛陽閉門旨衆兵擊虎今此三鎮反為其用[illegible]方之於前倍半之勢也石生不能敵其半而征西欲當其倍應所疑[illegible]蘇峻之彊不及石虎汚水之險不及大江大江不能禦蘇峻而欲以汚水禦石虎又所疑也昔祖士稚在譙佃於城北界[illegible]胡來攻豫軍也以禦其外穀將熟胡果至丁夫戰於外老弱穫於內[illegible]多持炬火急則燒穀而走如此數年竟不得其利當是時既唯據河北方之於今四分之一耳[illegible]欲以禦其四又所疑也然此但論征西既至之後耳[illegible]河北之地比之今來石虎[illegible]猶有之地止四分之一也士稚不能也論者以胡前攻襄陽不[illegible]謂既至中[illegible]城北也尚未論道路之患也自汚以西水急岸高魚貫所流首尾百里[illegible]言水狹而急舟不得[illegible]胡水陸異勢便習不同[illegible]南便北便[illegible]豈得以裹[illegible]裹之義[illegible]左傳宋襄公及楚人未既濟司馬子魚曰彼衆我寡[illegible]人既成列而擊之公曰不可[illegible]既列而擊之宋師敗績[illegible]而未成列又以告公曰未可[illegible]公曰古之為[illegible]人皆旣公曰古之為[illegible]也寡人[illegible]軍將即亮[illegible]謝下同[illegible]所爭者彈場之土[illegible]士謂利則進否則退非[illegible]及我未陣而擊之[illegible]將若之何今王士與之[illegible]若胡無宋之拙乎[illegible]若送死則敵[illegible]之[illegible]策[illegible]策謂之[illegible]謂[illegible]若欲城守何如金墉欲阻汚水

石成鎮遠將軍前石氏冰置積弩將軍呼延毚建威將軍張支等追之訢等與戰斬毚支首段遼謀反於燕燕人殺遼及其黨與數十人送首於趙五月代王什翼犍會諸大人於參合陂參合縣屬雁門郡故城在今山西大同東北二十二年置縣後漢因之晉省永紀注參合陘在聚陽北恰谷口是也聚陽縣屬雁門郡故城在今山西朔州東南恰谷口即今殺虎口議都濕源川其母王氏曰吾自先世以來以遷徙為業謂逐水草為居隨力所徙而之他也懷朔以北皆然今國家多難若城郭而居一旦寇來無所避之乃止是後魏勿輸之漸也其說不過如此難乃巳翻代人謂它國之民來附者皆為烏桓什翼犍分之為二部各置大人以監之充軍實隱度也料音聊氷好為糾察近於繁細後益矯違矯猶錯也違猶邪也錯度也為錯度失行足下宜盡又弟孤監其北子寔君監其南監工翻

什翼犍求昏於燕燕王皝以其妹妻之妻七細翻秋七月趙王虎以太子宣為大單于建天子旌旗單音禪庚申始興文獻公王浚等喪葬之禮視漢博陸侯及安平獻王故事霍光事見二十五卷漢宣帝地節二年安平王孚事見二十五卷漢宣帝地節二年又見七十九卷武帝泰始八年參用天子之禮導簡素寡欲善因事就功雖無日用之益而成計有餘輔相三世莊子曰計之不足無旦夕之利也成計之有餘向足成計之足以有餘也三也元明成相息亮翻倉無儲穀衣不重帛

帝請以為己副且曰臣死之日願引充內侍則社稷無虞矣由是加吏部尚書及導薨徽庾亮為丞相揚州刺史參錄尚書事會工外翻水既當重任綴緝時務不捨晝夜賓禮朝賢升擢後進由是朝野翕然繩之以為賢相忘虎翻下同初王導輔政每從容恕氷頗任威刑丹楊尹殷融諫之氷曰前相之賢猶不堪其弘況如吾者哉范江謂氷曰頃天文錯度消梁之道氷曰玄象豈吾所測正當勤盡人事耳又隱實戶口料出無名萬餘人以充軍實為糾察近於繁細後益矯違人有懸土不肯離鄉遷之也或是新附百姓懷土皆有歸本之心臣宣國恩示以好惡處與田宅漸得少安惡烏路翻處昌呂翻少詩照翻聞臣疾篤眾情駭動若當北渡必恣寇心蓋時議欲從京口之鎮漸江而北故憂云然太常陰謙平簡貞正余征北將軍郭

望所歸謂可以為都督徐州刺史詔以蔡謨為太

兗青二州諸軍事徐州刺史假節時左衛將軍閉光
請伐趙詔遣光攻壽陽（壽陽今壽州即壽春晉避諱改壽春為壽陽）
拓跋謨上疏曰壽陽（後漢改曰壽陽自祖豹之敗）
相望（此聚邪謂古聚邪城下邪又）
必救又王師在路五十餘日（前驅未至聲息又聞）
問（音閒）
賊之郵驛一日千里（郵音尤）
河北之騎足以來赴（騎音奇）
陣（讀曰）
以白起韓信項籍之勇猶發梁焚舟背水而
滿（音莫）
大都督石鑒（石閔李農張
兵五萬人（冠荊楊北鄙二萬騎攻邾城毛
資求救於庾亮亮以城固不時遣兵九月石閔敗晉
兵於沔陰（水南為陰也敗而還）殺將軍蔡懷夏安李農
前對堅敵顧臨歸路此兵法之所誡若進攻未拔
胡騎卒至（卒讀曰猝）懼相子不知所為而舟中之指可掬也
利薄而不足損敵夫（左傳晉中行桓子伐鮮虞鮮人車馳卒奔桓子不知所為越於車中已洗濯者有賞中軍鼓下軍爭舟舟之指可掬也）則害重而足以益寇懼非策
之長者也乃止（今欲停船水渚引兵造城比造）
今光所將皆殿中精兵（將即亮翻）宜令
所向有征無戰而頓之堅城之下以國之仆士（仆音赴）
子王之仆士毛長注曰仆士事也）擊寇之下邑得之則
今謨直謂殿中兵為仆耳）
孔在武昌議者以江北有郡
城宜分兵戍之侃每不荅（荅讀曰答）乃渡水猶
引佐語之曰我所以設險而禦寇者正以長江耳
邾城隔在江北內無所倚（倚於綺翻）外接羣夷（羣夷西陽武陵蠻也）
致禍之由非以禦寇也且吳時戍此城用三萬兵（吳都
今縱有兵守（守式又翻）
可棄之（棄去也）此又非所濟也（濟成也）
毛寶棄鄧城趙王虎遣
大都督石鑒（石閔李農張
兵五萬人寇荊楊北鄙二萬騎攻邾城毛
資求救於庾亮亮以城固不時遣兵九月石閔敗晉
兵於沔陰（水南為陰也敗而還）殺將軍蔡懷夏安李農
鴻沔南（晉人蓋置戍於沔南以備津要）朱保敗晉兵於白石殺鄧豹
出走赴江溺死（溺奴狄翻）夔安進據胡亭（續漢志夏侯淳
降於趙（夏侯淳屯邾城賢曰不城故城在今
毛寶江翻乃赐帥東南東水
安進圍石城（石城今山為屯晉東南
竟陵太守
鄧岳竟陵郡治此）
破之斬首五千餘級安乃退遂掠漢東擬

七千餘戶遷于幽冀是時慶亮猶上疏欲還鎮石城
鄰郡城陷乃止上表陳謝自貶三等行安西將軍
四郡諸軍事假節鎮蕪湖監江淮諸軍事趙王虓忌貴戚
豪恣乃擢毅為豫州刺史監宣城歷陽安豐
輔國將軍廣譯為豫州刺史監宣城歷陽安豐
四郡諸軍事假節鎮蕪湖監江淮諸軍事趙王虓忌貴戚
豪恣乃擢毅為豫州刺史監宣城歷陽安豐
良臣如猛虎高步曠野而豺狼避路信哉虎以撫軍
將軍李農為使持節監遼西北平諸軍事征東將軍
督州牧鎮令支遼西營州刺史封燕王
帥衆三萬與征北大將軍張舉攻燕凡城燕王
皝以檀盧城大悅綰為樂難將軍檀石槐後也姓檀名石槐
與一水會出名之曰檀水南流東注
語說檀傅說之後號檀乃以為姓
及趙兵至將吏皆恐欲棄城走綰曰受命鎮死生
以之且憑城堅守一可敵百敢有妄言惑衆者斬
然後定綰身先士卒先鄉親舊矢石舉等攻之經旬
不能克乃退虎以遼西迫近燕境數遣攻襲
乃悉徙其民於冀州之南漢主聰疾病羅恒解
思明復議奉晉壽不從李演復上書言之
公私充實人皆稱其才
壽怒殺演壽常慕漢武魏明之為人恥聞

時事上書者不得言先世政教自以為勝之也
相小人聽父母勤勞隨時隨事乃遠乃謀無悔于孝子之謂乎
舍人杜襲作詩十篇託言應璩以諷諫
有文名
來執御
壽報曰省詩知意
賢哲之話言
話言善言也
若古人所作則
燕王皝自以稱王未受晉命冬遣長史劉翔參軍
王劍乞盟乃遣又使其子恪獻擊高句麗兵及新
城新城高句麗之西鄙西南窮山東北接力知湖南
保桃豹卒丙戌以驃騎將軍琅邪王岳為侍中司
徒
漢李雄寇巴東守將勞棋敗死
六年春正月庚子朔都亭文康侯庾亮薨以護軍將
軍荊州刺史假節代鎮武昌
不能繼其兄
公私充實人皆稱其才
辛亥以左光祿大夫

陰玩爲侍中司空、宇文逆豆歸忌蒸容翰才名翰
乃陽狂酣飲或卧自便利俄頃起或被髮歌哭
拜跪乞食殺皮義疏宇文舉國畏之不復追録省察也視
故也記也音總景翔以故得行來自遂山川形便皆默記之而已
逼市於宇文部以窺翰翰見車無言惟脅頷之而已
翰舉也脅肩也毓曰翰故來也復使車迎之殺戮又翻下同翰弓
用耳爲弓翰即使車埋於道旁而窖告之二月翰竊逆豆歸
三石餘矢尤長大毓爲之造可手弓矢言如手便手也
名馬攜其二子過取弓矢逃歸使驍騎百餘
追之驍堅堯翻騎奇寄翻翰曰吾久客思歸既得上馬無復還
理吾暴日陽愚以誑汝輕之直突而前翰曰吾居汝
爲相逼自取死也追騎輕之直突而前翰曰吾居汝
國又恨恨李陵詩恨恨不能歸吕向注曰恨恨相隨之情不欲殺汝汝
去我百步立汝刀吾射之一發正中兵環孔傳連也門環者左傳晉厲公殺郤氏以徇
可來前追騎解刀立之一發中者汝可還不中者
首刎掛鐵也少頃曰澤劍首鼻也又云刀削刃殺處利不容可弄正謂細小頭也環音還
去我百步立汝刀吾射之一發正中兵環孔傳連也門環者左傳晉厲公殺郤氏以徇
可來前追騎解刀立之一發中者汝可還不中者
首刎掛鐵也少頃曰澤劍首鼻也又云刀削刃殺處利不容可弄正謂細小頭也環音還
厚庚辰有星孛于太微曹書天文志曰太微天子延也五帝坐也十二諸侯

九月以尚書令馬當爲六軍都督徵集士卒七萬餘
人爲舟師大閱於成都鼓譟盈江秦時蜀守李冰穿二江成都中皆可
行舟資治觀之有吞噬江南之志解思明諫曰我國
小兵弱其會險遠圖之未易易以豉翻乃命羣臣大議
利害羣臣曰陛下與胡通貌若與晉通胡豺狼也既
滅晉不得不北面事之若與之爭天下則彊弱不敵
危亡之勢也廣說之事已然之戒左傳晉厲公殺郤氏以徇於朝既滅
卒成稱萬歲之計願陛下熟慮之羣臣皆以壯言爲然壽乃止士
龔壯以爲人之行莫大於忠孝既報父叔之

仇（郭假手於壽以爽事晉壽不從乃之子孫也行下孟觀）詐稱耳聾手不制物（手不制物猶言辭歸以文籍自娛）終身不復至成都（復扶又翻）

虎命司隸（隸於）青徐幽并雍七州之民五丁取三四丁取二（雍於用翻）合鄴城舊兵滿五十萬（鄴城舊兵船萬艘（艘蘇遭翻）自河通海（海會稽之小海水北通東海郡水東南通西海鄣縣水東通樂安高入海濰水東南通琅琊諸縣又東北出樂安博昌縣西北入海濰水東南通北海都昌縣又東北出樂安壽光縣東北入海）運穀千一百萬斛于樂安城（水經注巨洋水出東莞東安平縣西北小嶺水東南流逕廣饒縣故城西又東南流逕樂安博昌縣故城北又東北出樂安壽光縣東北入海）以豫洛四州之地（石虎平司州於冀以晉之司州統平陽河東上黨西河太原樂安平原高陽河間等郡其冀州統趙國中山常山長樂鉅鹿安平等郡其幽州統燕國代郡上谷廣寧北平等郡其并州統太原上黨樂平武鄉等郡）徙青徐之民（徙青徐之民以實河南）自鄴（鄴城）至白狼（白狼縣屬遼西郡水經注白狼水出白狼縣東南流注于海）西北（西北）平漁陽（漁陽）萬餘戶於冤（冤句）以東至白狼（白狼縣屬遼西郡水經注白狼水出白狼縣東南流注于海）

豫雍洛四州之地（石虎平司州於冀以晉之司州統平陽河東上黨西河太原樂安平原高陽河間等郡其冀州統趙國中山常山長樂鉅鹿安平等郡其幽州統燕國代郡上谷廣寧北平等郡其并州統太原上黨樂平武鄉等郡）自鄴（鄴城）至白狼（白狼縣屬遼西郡水經注白狼水出白狼縣東南流注于海）西北（西北）平漁陽萬餘戶於冤（冤句）以東至白狼（白狼縣屬遼西郡水經注白狼水出白狼縣東南流注于海）

敢私匿者臂斬（匿尼）充得四萬餘匹大興屯田悉括取民馬（有司奏以軍興馬有隱匿者臂斬）以擊燕（擊燕）

燕王皝謂諸將曰（皝胡光）石虎自以樂安城防守重複（重直龍翻）皝城南北必不設備（備具）令若諸路出其不意（意）可盡破也（破）

燕王皝謂諸將曰（皝胡光）石虎自以樂安城防守重複（重直龍翻）皝城南北必不設備令若諸路出其不意可盡破也

十月虓帥諸軍入自蠡（蠡盧啓翻）襲趙成將當道者皆舍之（虓呼交翻）直北趨城（趨七喻翻）

十月虓帥諸軍入自蠡（蠡盧啓翻）襲趙成將當道者皆舍之直北趨城（趨七喻翻）

目燕公斌督邊（督都）州（州刺史）諸軍（斌張賀度共事蓋斌音彬）

目燕公斌督邊州諸軍

懸管而入（管者城門之管鑰也）征北將軍張賀度每（每武常懸管征北將軍張賀度每）

戎諫之斌怒（諫以約父子於是公卿以下畏珍側）

胡狀目深（深也）聞之（聞之使主書檀儀持節監之）

胡狀目深聞之怒諫約父子於是公卿以下畏珍側

目燕公斌督邊州諸軍

懸管而入征北將軍張賀度每

戎諫之斌怒（諫以約父子於是公卿以下畏珍側）

胡狀目深聞之（聞之使主書檀儀持節監之）

高陽所至殺燒積聚（積子賜翻聚才喻翻）略三萬餘家而去（去羌異翻）

日燕書云略二萬餘口（口男女也）

數千口而還（還從宣翻）

趙尚書令（令力丁翻）樊亦（亦趙王虎以太尉與太子詣迭日省可尚書奏事（以下皆太子詣迭日省可尚書奏事）

趙王虎以太尉與太子詣迭日省可尚書奏事（以下皆太子詣迭日省可尚書奏事）專決賞刑（專決賞刑不復啓白）

徒中錘諫（錘之睡翻）曰（曰）賞刑者（者）人君之大柄（柄）不可以假人（假人）所以防微杜漸（漸）消亂於未然也（也）太子職在視膳（膳）不當豫政（政）庶人（庶人）遂以豫政致敗（敗）

徒中錘諫曰賞刑者人君之大柄不可以假人所以防微杜漸消亂於未然也太子職在視膳不當豫政庶人遂以豫政致敗

政分權（分扶問翻）鮮不階禍（階禍）

政分權鮮不階禍

此指宣韜迷日（此指宣韜迷日）失事鮮良（失事鮮良）

此指宣韜迷日失事鮮良

為宣殺（為宣殺）

為宣殺

中謁者令申翫（中謁者令申翫）

中謁者令申翫

辯給有寵於虎宣亦昵之（昵尼質翻）

辯給有寵於虎宣亦昵之

事而宣（事而宣）雖日好酣飲（好呼到翻下同）

事而宣雖日好酣飲

決於翫（決於翫）

決於翫

自九卿已下率（率所類翻）望塵而拜（拜）太子詹事（詹事）孫珍（孫）

自九卿已下率望塵而拜太子詹事孫珍

病目（病目）求方於侍中崔約（約）

病目求方於侍中崔約

約戲之曰（戲）溺中則愈（愈）

約戲之曰溺中則愈

珍曰（曰）何可溺（溺）約曰（曰）卿目晚晚正耐溺中（晚晚正耐溺中）

珍曰何可溺約曰卿目晚晚正耐溺中

以白宣（宣）於兄弟中最（最）

以白宣於兄弟中最

亦好畋獵（畋）常（常）

亦好畋獵常

胡狀目深（深）聞之（聞之）怒（怒）

胡狀目深聞之怒

目燕公斌督邊州（州）諸軍（斌張賀度共事）

目燕公斌督邊州諸軍

懸管而入（管者城門之管鑰也）征北將軍張賀度每（每武常懸管征北將軍張賀度每）

戎諫之斌怒（諫以約父子於是公卿以下畏珍側）

胡狀目深聞之（聞之使主書檀儀持節監之）

高陽所至殺燒積聚（積子賜翻聚才喻翻）略三萬餘家而去（去羌異翻）

日燕書云略二萬餘口（口男女也）

數千口而還（還從宣翻）

趙尚書令（令力丁翻）樊亦（亦趙王虎以太尉與太子詣迭日省可尚書奏事（以下皆太子詣迭日省可尚書奏事）專決賞刑（專決賞刑不復啓白）

徒中錘諫曰（曰）賞刑者（者）人君之大柄（柄）不可以假人（假人）所以防微杜漸（漸）消亂於未然也（也）太子職在視膳（膳）不當豫政（政）庶人（庶人）遂以豫政致敗（敗）

政分權（分扶問翻）鮮不階禍（階禍）

此指宣韜迷日（此指宣韜迷日）失事鮮良（失事鮮良）

為宣殺（為宣殺）

中謁者令申翫（中謁者令申翫）

辯給有寵於虎宣亦昵之（昵尼質翻）

事而宣（事而宣）雖日好酣飲（好呼到翻下同）

決於翫（決於翫）

自九卿已下率（率所類翻）望塵而拜（拜）太子詹事（詹事）孫珍（孫）

病目（病目）求方於侍中崔約（約）

約戲之曰（戲）溺中則愈（愈）

珍曰（曰）何可溺（溺）約曰（曰）卿目晚晚正耐溺中（晚晚正耐溺中）

以白宣（宣）於兄弟中最（最）

亦好畋獵（畋）常（常）

胡狀目深（深）聞之（聞之）怒（怒）

自東漢以來尚書諸曹各有主書蓋史職也至魏晉之間其權任甚重體統乖也（蓋名也春秋時衛有大夫古斷翻）斌殺賀度賀度罷衛馳白之虎遣（部讓門率鞭之三百免官歸第誅其親信十餘人（史言虎無令子）張駿遣別駕詣入貢于趙表辭憲傲虎怒欲斬詣侍中石璞諫曰今國家所當先除者遺晉也河西僻陋不足為意令斬馬詣必征張駿則兵力分而為二建康復延數年之命矣（復又翻）乃止璞包之曾孫也（石包事武帝為尚書文帝參佐命）初漢將李閎為晉所獲（事見上年）逃奔于趙漢主聰致書於趙王虎以請之署曰趙王石君虎不悅付外議之中書監王波（敦吕部）曰今李閎以死自誓曰苟得歸骨於蜀當斜帥宗族混同王化（帥讀曰率）若其信也則不煩一旅（古者行軍五百人為旅）不過失一亡坐定梁益若有前郤（前一抑揚令人言心懷進退也）命之人於趙何損李壽既僭大號（僭差也）今以制詔與之彼必酬返（酬答返還也）不若復為書與之會挹婁國獻楛矢石砮於趙（挹婁古肅慎氏之國也楛矢長尺有咫其鏃皆石為之出石砮山北大餘東北千餘里人眾雖多勁力善射弓長四尺力如弩矢用楛（楛木名似荊而堅勁可以為箭）南與北沃沮接不知極廣表數千里人眾雖多勁力善射弓長四尺力如弩矢用楛（楛木名似荊而堅勁可以為箭）少昊之衰也（事見漢高祖紀李子牠翻）吾之至心非苟欲尊其所事（遺于季翻）曰使其知波因請以貴漢

都尉下詔曰鶉使來庭貢其楛矢（鶉居謂翻使疏吏翻）虎聞之怒黜王波以白衣領職七年春正月燕王皝使唐國內史陽裕等（慕容廆置唐國郡）築城於柳城之北龍山之西立宗廟宮闕命曰龍城二月甲子朔日有食之（劉翔至建康復延數年之命矣）帝引見問慕容鎮軍平安對曰臣受遣之日（見慕容廆事）言朝服南向拜發於庭朝直遣翻下同）翔為燕王皝求大將軍燕王章璽（氏謂朝議以為故事大將軍不處邊）吏呂部自漢魏以來不封異姓為王所求不可許翔曰（藪武曰翔周禮法也）翔為戎翼（藪武曰譯無水曰藪周）自劉石構亂長江以北（翦

猶曰翦未聞中華公卿之胄有一人能攘臂揮戈（攘臂揮戈猶言奮臂也）破凶逆者也獨慕容鎮軍父子竭力心存本朝以寡（寡弱也）擊眾（擊眾謂徙遼西之民也）鑿殄彊敵（鑿殄謂徙平廣平冀三郡之民也）使石虎畏懼（懼謂徙遼西之民也）聲震千里以前城為北境（前城慕容廆所築）功烈如此而惜海北之地不以為封邑何哉昔漢高祖不愛王爵於韓彭故能成其帝業項羽刓印不忍授卒用危亡（事見漢高祖紀李子牠翻）吾之至心非苟欲尊其所事（遺于季翻）曰使其知窺惜聖朝疎忠義之國使四海無所勸慕耳（尚書諸曰柷敔之柷木也（柷敔樂器與名不可輕許乃謂翔曰借使慕容龍

除石虎乃是復得一石虎也（侯扶又翻）朝廷何賴焉翔曰（左傳鄭子太叔見范獻子曰（晉之不弭，寡君之憂不忘繕而要束，侯王（文公）室（陽余廉韶）君位作元勳（勳）無（空）之（不）歌也陵（侯扶又翻）今晉室阽危（阽）憂國之心邪（邪）燭（使）庶（庶）萬之功不立則少慕何以祀（祀）更（更）相（息）之戰不捷則周人皆（皆）為左衽矣（左傳襄之方襄也）慕容鎮軍（慕）枕戈待旦（枕）志（志）殄（殄）兇（兇）逆而君（君）更（更）唱邪惑之言（惑）忘（忘）閒（閒）忠臣（臣）（晉古潮）四海所以未（未）靖（靖）良由君（君）辈（辈）耳翔留建康歲餘（餘）衆（衆）議（議）終（終）不決翔乃說中常侍（說）（說）（說）百萬志吞江漢（漢）自索（索）頭宇文（宇文）（晉古潮）石虎（虎）苞（苞）八州之地（地）帶甲（帶甲）弘曰（弘）（弘）（弘）

上翔謂諸公曰昔少康資一旅以滅有窮吾心也三月戊戌皇后杜氏薨夏四月丁卯葬皇后于興平陵詔賞王公以下至庶人皆正土斷白籍臨東南雖有智者不能善其後矣中護軍謝廣曰是役也非王公廣人多已北京潛寓江左今皆以土著為斷著之白籍者尤不樂也右僕射劉暾曰不然昔漢高祖入關約法三章秦人大悅今宜順其所樂而去其所苦則人心安矣李固王尚書事初成主椎以儉約寬惠得蜀人心及李固王伯陸玩驕漢主壽以其大子勢領大將軍錄尚書事初成主椎以儉約寬惠得蜀人心及李固王伯陸玩驕漢主壽以其大子勢領大將軍錄

志相吞噬王師縱未能併壽而有之據形便之地以報彊吳潛結北方且當從事巴蜀一鄭眾仲山甫諫宣王料民古之善政也杜預曰料數也音勗

旦石虎先人舉事臨東南雖有智者不能善其後矣中護軍謝廣曰是

皇后杜氏薨夏四月丁卯葬

白籍時王公廣人多已北京潛寓江左今皆以土著為斷著之白籍者尤不樂也右僕射劉暾曰不然昔漢高祖入關約法三章秦人大悅今宜順其所樂而去其所苦則人心安矣李固王尚書事初成主椎以儉約寬惠得蜀人心及李固王伯陸玩驕漢主壽以其大子勢領大將軍錄

平陵詔賞王公以下至庶人皆正土斷

下有黃籍斷丁黑籍

秋七月郭銕劉翔等至燕燕王皝以翔為東夷護軍領大將軍長史以唐國內史陽裕為左司馬典書令李洪為右司馬晉制王國置典書典祠典衛學官令各一人典書令在常侍之職中朝典書令居三軍下西典書令居三軍下

書令天朝吏部尚書之郎上及漢江夏特郎欽常侍侍

中尉鄭林為軍諮祭酒

卅後東海王越事見八十七晉懷帝永嘉五年

八月辛酉東海哀王冲薨

城於故城南八里

城居也音始

代王妃慕容氏卒

冬十月匈奴劉虎寇代西部代王什翼犍遣軍逆擊大破之虎卒子務桓立遣使求和於代什翼犍以女妻之

妻七細翻

務桓又朝貢於趙以務桓為平北

端明殿學士兼侍讀學士朝散大夫右諫議大夫充集賢修撰判西京留司御史臺上柱國河南縣開國侯食邑一千三百戶食實封伍伯戶賜紫金魚袋臣司馬光奉勅編集

後學天台胡三省音註

晉紀十九 起玄黓涒灘盡閼逢困敦凡六年

顯宗成皇帝下

咸康八年春正月己未朔日有食之（志作乙未今從長曆）

乙丑大赦

豫州刺史庾懌以酒餉江州刺史王允之允之覺其毒飲犬（飲於禁翻）犬斃奏之帝曰大舅已亂天下（亮也）小舅復欲爾邪（舅我也）二月懌初以武悼后配食武帝廟（悼后楊皇后也）三月庚寅改葬悼后（悼后楊皇后也）庾翼在武昌數有妖怪（數所角翻）欲移鎮樂鄉（樂音洛）征虜長史王述與庾氷牋曰樂鄉去武昌千有餘里數萬之衆一旦移徙（徙斯氏翻）興立城壁公私勞擾又江州當流數千里供給軍府力役增倍且武昌實江東鎮戍之中非但扞禦上流而已緩急赴告駿奔不難（駿奔言如駿馬之奔也）鄉遠在西陲一朝江渚有虞不相接救方寇重將（將即亮也）固當居要害之地爲內外形勢使閫關之心不知所向昔秦惡亡胡之讖卒爲劉項之資（秦盧生奏錄圖書曰亡秦者胡也故是始皇使蒙恬北伐不知亡秦胡亥以北亂華乎）胡亥以北亂華乎）胡惡槃弧之謠而成褒姒之亂（國語曰宣王之時有童謠曰檿弧箕服實亡周國宣王聞之有夫婦賣檿弧箕服之器者過宣王之庭而收之將入以爲王遂使執而誅之將收之也收拘也收人也收而誅之也收拘也收人也收而誅之也收拘也收人也收而誅

十二帝幼冲嗣位不親庶政及長頗有勤儉之德
甲午琅邪王即皇帝位大赦　己亥封成帝子丕
為琅邪王弈為東海王　庚子葬成帝于興平陵帝徒行送喪
永何充秋七月丙辰葬成帝于興平陵帝徒行送喪
至閶闔門乃升素輿至陵所既葬帝臨軒庾冰何充
侍坐　帝曰朕嗣鴻業二君之力也充曰陛下龍
飛永之力也若如臣議不覩升平之世帝有慙色
己未以充為驃騎將軍都督徐州揚州之晉陵
諸軍事領徐州刺史鎮京口晉求嘉大亂徐兗青幽并冀六州流比
王魏遷都龍城　冬十月燕
避諸廆也
境內建威將軍翰言於魏王曰今遠豆歸逐乙得歸見十五年滅和八年翰伐扶餘翻
忠今逆豆歸篡竊得國扶餘翻
附加之性識庸闇將帥非才
國無防禦軍
無部伍臣又在其國惡其地形雖遠附彊羯趙也謁
翻居謁　聲勢不接無益救援今若擊之百舉百克然高
句麗去國窘遁常有腷閣之志勿知翻閉也腷音逼
視也謁從門旁竇中視也音俞部擇閱閣私視也　彼知宇文既亡禍將及己
必棄虛深入掩吾不備若少留兵則不足以守多留
兵則不足以行此心腹之患也宜先除之觀其勢力
一舉可克宇文自守之虜必不能遠來爭利既取高
句麗還取宇文如返手耳返當作丁同　二國既平利盡東
海國富兵彊無復之憂然後中原可圖也魏曰善
將擊高句麗高句麗者二道其北道平闊南道險狹
北道縱北道而逃馬隨從南陵入才庶城衆欲從北道翰曰虜以常情料
之必謂大軍從北道當重北而輕南王宜帥銳兵從
南道擊之出其不意克都不足取也高句麗王居力
都不足取也者論讀門率下同
同別遣偏師從北道縱有蹉跌蹉舍人翻跌徒結翻蹉失足
其腹心已潰四支無能為也魏從之十一月魏自將
勁兵四萬出南道翻下卽亮同以慕容翰慕容霸為前鋒
別遣長史王寓等將兵萬五千出北道以伐高句麗
高句麗王釗果遣弟武帥精兵五萬拒北道自帥羸
兵以備南道羸倫為翻慕容翰等先至與劍合戰魏以大
衆繼之左常侍鄴于克曰臣以侍虜家王國士之恩

事見上卷
咸康四年
不可以不報今日臣死日也獨與數騎先
犯高句麗陳所嚮摧陷高句
麗陳動
胡奇翻下同陳讀曰大
衆因而乘之高句麗兵大敗左長史
韓壽車下乃免
將阿佛和度加
高句麗官有大加諸軍乘勝追之遂入
九都劍單騎走輕車將軍慕輿埋追獲其母周氏及
妻而還會王雿等戰於北道皆敗沒由是虢不復窮
追復扶又翻下
遣使招釗釗不出虢將還韓壽曰高句麗
之地不可成守今其主亡民散潛伏山谷大軍既去
必復鳩聚
鳩聚也收其餘燼猶足為患請載
其父尸因其生母而歸俊其東身自歸然後返之撫
以恩信策之上也虢從之發釗父乙弗利慕載其尸
收其府庫累世之寶婦女五百餘口燒其宮室毀
九都城而還
還音旋又如字
十二月壬子立妃褚氏為
皇后徵豫章太守褚裒為侍中尚書裒自以后父不
願居中任事
裒音哀下同
苦求外出乃除建威將軍江州刺
史鎮牛洲
牛洲在今江州西
趙王虎作觀四十餘所於鄴南
營洛陽長安二宮作者四十餘萬人又欲自鄴起閣
道至襄國救河南四州治南伐之備
河南四州洛豫兗也治直之
并朔秦雍嚴西討之資
并州治晉陽朔州治朔方秦雍治上邽嚴西謂嚴於關西也
青冀幽州為東征之計
青州治臨菑冀州治信都幽州治薊皆三國魏舊治也發二十丁
發三北
諸州軍造甲者五十餘萬人為水所沒虎狼所食者三分居一加之公侯牧宰
競營私利百姓失業愁困良丘人李弘
良丘縣屬北海郡弘入陳下邳
因衆心之怨自言姓名應讖連結黨與署
置百官事發
事發不之遣坐者數千家虎畋獵無度晨出
夜歸又多微行
微行謂輕行斤斧之聞猝有狂夫之變雖
陛下忽天下
忽輕行斤斧之聞猝有狂夫之變雖
有智勇將安施又興役無時發民耘穫
耘穫謂耕耨及收穫也
吁嗟
盈路殆非仁聖之所忍為也虎賜謚哀帝而興繕滋
繁荒察自若
荒察謂荒淫察察也若猶故也公韶有龍於虎太子詡惡之
詡況羽翻
右
僕射張離領五兵尚書
領五兵尚書管攝五兵尚書之事
欲求媚於宣說之曰
說式芮翻
今諸侯吏兵過
限宜漸裁省以壯本根宣使雖為奏奏燕義陽樂平
四公
奏公謂燕公韜義陽公斌樂平公恬皆虎諸子也置吏一餘兵五萬悉配東宮
兵二百人自是以下三分置一餘兵五萬悉配東宮
僕射張離領五兵尚書
領五兵尚書管攝五兵尚書之事
欲求媚於宣說之曰
說式芮翻
今諸侯吏兵過
限宜漸裁省以壯本根宣使雖為奏奏燕義陽樂平
四公
奏公謂燕公韜義陽公斌樂平公恬皆虎諸子也置吏一餘兵五萬悉配東宮
兵二百人自是以下三分置一餘兵五萬悉配東宮
於是諸公咸怨嫌懼益深矣青州上言濟南平
陵城北石虎一夕移於城東南
漢濟南郡有東平陵縣後隱曜為平陵縣屬濟南郡
有狼孤千餘迹隨之迹皆成蹊虎
喜曰石虎者朕也自西北徙而東南者天意欲使朕
平南江南也其故諸州兵明年悉集朕當親臨六師
發二十丁
發三北
諸州軍造甲者五十餘萬人為水所沒虎狼所食者三分居一加之公侯牧宰
競營私利百姓失業愁困良丘人李弘
良丘縣屬北海郡弘入陳下邳
因衆心之怨自言姓名應讖連結黨與署
置百官事發
事發不之遣坐者數千家虎畋獵無度晨出
夜歸又多微行
微行謂輕行斤斧之聞猝有狂夫之變雖
陛下忽天下
忽輕行斤斧之聞猝有狂夫之變雖
有智勇將安施又興役無時發民耘穫
耘穫謂耕耨及收穫也
吁嗟
盈路殆非仁聖之所忍為也虎賜謚哀帝而興繕滋
繁荒察自若
荒察謂荒淫察察也若猶故也公韜有龍於虎太子詡惡之
詡況羽翻
右

以奉天命羣臣皆賀上皇德須者一百七人下詔制
征士五人出車一乘牛二頭米十五斛絹十匹調不
辦者斬時人擬之管仲江夏相謝尚長
山令王濛
猶不能給自經於道樹者相望人之所急救之也死亡
計邊自經於道者甚不獲已也
康皇帝
建元元年春二月高句麗王釗遣其弟稱臣入朝於
燕貢珍異以千數燕王皝乃還其父尸猶留其
母爲質
宇文逸豆歸遣其相莫淳將兵擊
燕諸將皆欲擊之皝曰知人不明一也
為能使之酬飲終不復設備二也
輸出擊之莫淳大敗僅以身免盡得其衆庾翼
為人忼慨
喜功名
琅邪內史相溫弱
之子也
公主明德若子遇倉卒以
尚南康公主
安豐有風鑒
於成帝曰相溫有英雄之才願陛下勿以常人遇之
常坦蕃之
宜委以方鎮之任
而眾共驅之令遏不得
安成雖年前幸之情豫章
二千戶
山遐為餘姚長為官出豪彊所藏
米一百斛計建豪將輩
而五殺倉督監以塞責
江東事去實此之由兄弟
不幸槓陷此中
自不能投足於風塵之外當共
然後徐議其任耳浩累辭徵聘居墓所
十年時人擬之管樂
山令王濛
猶不能給自經於道樹者相望人之所急救之也死亡
與省之
知浩有確然之志既致相
謂曰深源不起將如蒼生何
浩猶不起殷羨為長沙相
請浩為司馬詔除侍中安西軍司
浩不應羨
遺浩書曰王夷甫立名非實雖云談道實長莽競
明德若子遇倉卒
寧可然乎浩猶不起殷羨為長沙相
與書曰
弟故小令物情容之
大較江東一政以媮
與書曰殷君驍豪亦似由有佳兒佳兒
庾蒙彊常為民蠹
而眾共驅之令遏不得
採施之寒劣
如往年倫石頭倉
米一百斛計建豪將輩
而五殺倉督監以塞責
山遐為餘姚長為官出豪彊所藏
二千戶
安成雖年前幸之情豫
不幸槓陷此中
自不能投足於風塵之外當共
江東事去實此之由兄弟
與必有弘濟艱難之勳時杜乂殺浩並才名冠世
翼獨弗之重也曰此兒宜東之高閣俟天下太平
常坦蕃之
宜委以方鎮之任
翼獨弗之重也曰此兒宜束之高閣俟天下太平

明目而治之治之謂直翻荊州所統二十餘郡太康地志荊州統郡二十有二惠帝至元帝又立臨邵郡唯長沙最悉惡而不黜與新野竟陵隨興南河等郡俊材又翻殺督監復何異邪復扶又翻遏閒之子也永嘉中山簡鎮襄陽翼以簡使監東蠻校尉遏烏葛翻唯庾氷意與之同而大舉朝議多以為難柏溫譙王無忌承之子也熾王永嘉之敗王死於王敬之秋七月加溫都督征討諸軍事降降戶江翻丁巳下詔議經略中原翼欲悉所部之衆北伐表柏宣為都督贊司雍梁三州荊州之四郡諸軍事梁州刺史庾氷屢求出外先悉薦翻辛巳以氷都督荊江寧益梁交廣七州發州之四郡諸軍及車牛驢馬百姓嗟怨雍梁益也代王什翼犍從求婚於燕燕王皝居言翻復扶又翻燕王皝使納馬千匹為禮什翼犍不與又倨慢無子婿禮八月皝遣世子儁帥衆避去燕人無所見而還考異曰趙書、晉今從燕書、十六國春秋、燕書、燕錄、皆云燕王皝使慕容元真遺段遼書誘遼入寇、又使慕容皝帥兵接之、遼信之、遂空城而出、皝因襲取其國、按遼以咸康三年正月入寇、皝以其年十月襲之、遼以明年正月還、聞國已為皝所取、遂奔高句麗、慕容廆傳云、皝襲遼東、遼東人告遼、遼還擊皝、皝敗走、遼追之、為皝所敗、遼乃還、今從之、什翼犍帥衆避之、燕人無所見而還、蓋謂此也帥所類翻領江州刺史假節鎮武昌以為即位大赦之長子也

大破之斬首三萬級宇文逸豆歸執段遼弟蘭送於趙趙遣之敗宇文部兵於遼東、十六國春秋、趙錄、趙遣使拜宇文逸豆歸為單于、并獻駿馬萬匹、趙王虎命蘭帥所從鮮卑五千人屯令支令支縣屬遼西郡、宇文逸豆歸

鴈集庭宮室將空之象不宜南行虎信之乃臨宮觀大閱而罷（罷音皮）太和尊母閻氏為皇太后立妻李氏為皇后燕王銳與左司馬高詡謀伐宇文逸豆歸詡曰宇文彊盛今不取必為國患伐之必克然不利於將（將音即）銳出而告人曰吾往必不返然忠臣不避也於是銳自將伐逸豆歸（歸音饋下同）以慕容翰為前鋒將軍劉佩副之分命慕容軍慕容恪慕容翰及折衝將軍慕輿根將兵三道並進高詡將騎二千不見其妻使人語以家事而行（詡牛名翔）逸豆歸遣南羅大涉夜干將精兵逆戰（南羅複姓大涉夜干名）慕容翰曰涉夜干勇冠三軍（冠古玩翻）宜小避之翰曰（考異曰慕容皝戰載記皆云皝自將擊逸豆歸慕容廆載記皆曰廆命皝帥諸將擊逸豆歸今從之）逸豆歸掃其國內精兵以禦涉夜干（禦魚呂翻之）涉夜干素有勇名一國所賴也今我克之其國不攻自潰矣且吾軌知涉夜干之為人（軌與詭同）雖有虛名實易與耳不宜避之以挫吾兵氣遂進戰翰自出衝陳（陳讀曰陣）涉夜干出應之慕容霸從傍邀擊遂斬涉夜干宇文士卒見涉夜干死不戰而潰燕軍乘勝逐之遂克其都城（宇文世國都遼東北徐廣曰在昌黎棘城之北）逸豆歸走死漠北宇文氏由是散亡相繼稱臣於燕（後燕慕容皝稱之）

闢地千餘里更命涉夜干所居城曰威德城使弟翰戍之而還高詡劉佩皆中流矢卒（翻子恤反）詡善天文銳嘗謂曰卿有佳書而不見與何以為忠（為于偽翻）詡曰臣聞人君執要人臣執職（要者遙執職者勞）是以古俊播植（播植猶種殖）老不預焉（預讀曰豫）比至（比必利翻）尊之（尊祖考之尊）而還（還從宣翻）慕容翰劉佩擊破之（破普過翻）慕容翰之與宇文氏戰也為流矢所中（中竹仲翻）瘡將愈（瘡初良翻）使右將軍白勝并州刺史王霸自井陘出救之（井陘山名在常山）及燕人收逸豆歸趙王虎（收收其資財也）以慕容翰為前鋒將軍劉佩副之分命慕容軍慕容恪慕容翰及折衝將軍慕輿根將兵三道並進高詡將騎二千不見其妻使人語以家事而行（詡牛名翔）逸豆歸遣南羅大涉夜干將精兵逆戰（南羅複姓大涉夜干名）慕容翰曰涉夜干勇冠三軍（冠古玩翻）宜小避之翰曰（考異曰慕容皝戰載記皆云皝自將擊逸豆歸慕容廆載記皆曰廆命皝帥諸將擊逸豆歸今從之）逸豆歸掃其國內精兵以禦涉夜干（禦魚呂翻之）涉夜干素有勇名一國所賴也今我克之其國不攻自潰矣且吾軌知涉夜干之為人（軌與詭同）雖有虛名實易與耳不宜避之以挫吾兵氣遂進戰翰自出衝陳（陳讀曰陣）涉夜干出應之慕容霸從傍邀擊遂斬涉夜干宇文士卒見涉夜干死不戰而潰燕軍乘勝逐之遂克其都城（宇文世國都遼東北徐廣曰在昌黎棘城之北）逸豆歸走死漠北宇文氏由是散亡相繼稱臣於燕（後燕慕容皝稱之）

華陽國志後漢時校補 夏四月涼州將張瓌敗趙將王擢于三交城（三交城在郡東北一十五里西接白石白三交上接仵甲胡安期敗將退翻）初趙領軍王朗言於趙王虎曰盛冬雪寒而皇太子使人伐宮材引於漳水役者數萬呼嗟滿道陛下宜因出游罷之虎從之太子宣怒會癸惑守房（天文志房四星為明堂天子布政之宮也亦四輔也下第一將也次次相也上相也癸惑守房心王者惡之房心者明天子之堂也天子理政故曰明堂雖有其處宣使太史令趙攄言於虎曰房為天王今癸惑守之其殃不細宜以貴臣王代領宮衆又以司馬勳為梁州刺史戍西城（西城縣時屬魏興郡）參軍

陵義興也尚書奏裒見太后在公庭則如臣禮私覲則厥父朱泉曰私覲以私禮見也從之　冬十月丁巳葬康帝于崇平陵　江州刺史庾冰以疾太后徵冰輔政冰辭事詳當治喪以冠兄弟之情則當起冰之喪以國以冠故陵

十一月庚辰卒庾翼以家國情事詔以兄弟之情則當起冰之喪以國留子方之為建武將軍戍襄陽方之年少詩照翻以豪軍毛穆之為建武司馬以輔之穆之質之子也毛實陵有平蘇峻之功馬　翼還鎮夏口夏戶雅翻詔翼辭豫州復督江州又領豫州刺史翼以豫州後欽移鎮樂鄉詔不許翼仍繕修軍器大佃積穀以圖後舉佃亭嘗趙王虎作河橋於靈昌津有延津又西為靈昌津水津為神靈之助既是險要為中原兩岸繫巨細以維船然後可立橋也河冰合則橋潰津橋之中軍是也冬冰堅取石以豫運石下輸隨流而下輸隨流而下輸隨流而

官牛者不過統其什六自有牛者中分之猶不取其七八也自永嘉以來海內喪析武宣王(魏武)綏之以德(慕容)華夷之民萬里輻湊襁負而歸之若赤子之歸父母是以戶口十倍於舊無田者什有三四又(見八十八卷愍帝建興元年載記四年晉城高麗見七卷成帝咸康八年段宇文同上康帝建元二年)拓地三千里增民十萬戶是宜悉罷免困以賦新民無牛者官賜之牛不當更收重稅也且以殿下之民用殿下之牛牛非陛下之有將何在哉如此則戎旗南指之日民誰不簞食壺漿以迎王師(用孟子語)

石虎誰與勠矣(勠同戮)

(胡三省曰勠力同心也)

川瀆溝渠有廢塞者(塞悉則翻)皆應通利旱則灌溉潦則疏泄一夫不耕或受之飢況游食數萬何以得穀(游食謂遊手無業)

(胡三省曰用水灌溉之法使清而以去其沙泥也)

虛費廩祿(廩力錦翻)苟才不周用皆宜澄汰(汰他賴翻)

工商末利宜立常員學生三年無成徙塞充邊之路皆當歸之於農(塞悉則翻)殿下坐德寬明博察弱若(王文康)

(胡三省曰弱若柔順也)

柔新曰羌羌如招翻)參軍王憲大夫劉明並以言事忤旨(主者處以大辟(主者謂其時主獄官也)

殿下雖恕其死猶宜禁錮夫求諫諍而罪直言是猶適越而北行必不獲其所志矣(長史宋謨等阿諛取容欲尤善友言)

媚苟容輕劾諫士(劾户槩翻又力得翻)已無骨鯁(鯁古杏翻)

(胡三省曰鯁以介剛正直者之骨喻之)

見日慢(慢武晏翻)況又畏不下問(為鯁以其害己難受如鯁骨之哽喉也)

自不忠之甚者也(虓)乃下令(稱覽)封記(密之諫孤賀)

懼禹國以民為本民以穀為命可悉罷免困以給民之無田者貧者官與之牛力有餘願得官牛者並依魏晉權課(課各有差)溝渠有益者令以時修治(治直之翻)令戎事方興勳伐既安(王玄謨曰動稼妨曰伐)宜悉罷免(免官未可減俟中原平壹)徐更議之(更工衡翻)工商學生皆當裁擇夫人臣闕言於人主至難也(闕內也王褒墨主得賢臣何加焉況退得隨其忠)雖有狂妻當擇其善者而從之王憲劉明雖罪應屢黜亦由孤之無大量也(屢力主翻)可悉復本官仍居諫司(司息)封生爽(爽深)深得王臣之體(易曰王臣蹇蹇匪躬之故)其賜錢五萬宣示內外有欲陳孤過者不拘貴賤勿有所諱虓雅好文學(好呼到翻)常親臨庠序講授考校學徒至千餘人頗有妄濫者(濫力用水溢曰濫使清而以去其沙)故封裕及之

詔徵衛將軍褚裒欲以為揚州刺史(裒蒲侯翻)錄尚書事吏部尚書劉遐長史王胡之說裒曰(說輸芮翻)會稽王令德雅望(令力丁翻)國之周公也足下宜以大政授之裒乃固辭(辭避)

藩壬戌以會稽王昱為撫軍大將軍(劉聰以其子粲為丞相領大將軍錄尚書六條事(錄尚書事劉延年晉之)前先有是官聰尚書事之下是必錯)錄尚書六條事(承石置之也注又見前)會王外翻

昱清靜

常以劉悛王濛及顗川韓伯談客（按晉書作劉惔又作劉恢）爲撫軍掾謝萬爲從事中郎超鑒之孫也（郗鑒南渡初名臣掾以續）少卓犖不羈有才力譽之焉（犖音駱卓犖猶超絕也）不拘小節（晉書曰超少詼諧卓犖不羈有才力譽之焉）萬步騎萬人（步騎猶言步兵騎兵也）次于洛澗（洛澗在今河南府北）超率數千人（率讀曰帥）夜襲萬軍（襲其不備）萬軍驚擾（驚擾猶驚亂也）超因風放火（因風勢而放火）萬衆大潰（潰散也）超乘勝追之（追萬也）至數千萬（增於）營開庫（營謂萬軍營也）任超所取（取猶與也）超散施親故一日都盡（史言超能用物其所也）超性豁蕩（豁蕩猶闊略也）不修威儀（威儀謂容貌舉止）不持小節（持猶守也）人多以此少之（少詩照翻）唯謝安奇其才（奇其才謂以其才爲奇）謂超曰卿才足以周世（周世猶言濟世）而不能以德（以德謂以德化人）檢物（檢猶制也）將無以招遠（招遠謂招致遠人）超曰（晉書曰超答曰）昔馮異初破赤眉（赤眉賊號）而不自伐（伐謂伐己之功）每所營舍（營舍謂軍營舍止）諸將相聚論功（論功謂論己之功）異輒引車避去（引車避去謂引車避諸將而去）軍中號爲整齊（整齊謂軍法整齊）今超初無此（無此謂無馮異之事）而妄自比（比謂比馮異）恐人未之信耳（未之信謂未信超之才能）安曰（晉書曰安答曰）卿不爲馮異（爲猶學也）人亦不知卿（知猶識也）超曰（晉書曰超答曰）昔韓信不爲蒯通（爲猶從也）通不知信（知猶識也）信亦不負通（負猶背也）安笑而從之（從猶聽也）

將軍荊州刺史桓溫爲安西長史江夏太守（江夏郡屬荊州）以後任司馬義陽朱燾爲南蠻校尉（義陽郡屬豫州）建武司馬毛穆之（建武縣屬義陽郡）安西參軍宇襄陽以修（宇襄陽以修謂字襄陽之修）之爲司馬（穆之即虎生也穆之爲建武縣令故改行字從父以恒温諱）穆之小字虎生（小字虎生乃虎生名犯王諱故改行字）母諱憲乃更稱小字（母諱憲乃更稱小字謂母諱憲字故更稱小字）名如此（名如此謂名虎生）溫皇后諱穆之（皇后諱穆之謂皇后諱穆之故穆之改行字）將軍袁真（將軍袁真謂袁真爲將軍）殺冠軍將軍曹據（冠軍古郡名屬南陽）代廣陵秋七月庚午（庚午有誤）翼部將于璯等作亂（璯音瑤）翼以千人守巴陵（巴陵縣屬江夏郡）朱燾與將軍荊州刺史桓溫爲安西將軍持節都督荊司雍益梁寧六州諸軍事領護南蠻校尉（領護南蠻校尉謂領護南蠻校尉府）安之果不敢動（動謂動兵）

庾翼既卒朝議皆以諸庾世在西藩（藩謂藩鎮）人情所安（安謂安於庾氏）宜依翼所請以庾爰之代其任（爰之庾翼子）何充曰荊楚國之西門（門謂門戶）戶口百萬北帶疆胡（胡謂胡人）西鄰勁蜀（勁蜀謂勁强之蜀）地險阻周旋萬里（周旋萬里謂地方萬里）得人則中原可定（得人謂得人才）失人則社稷可憂（社稷謂國家）陸抗所謂存則吳存（陸抗事見吳志卷二十）亡則吳亡者也（陸抗所謂存則吳存亡則吳亡者也謂陸抗所謂荊州存則吳存荊州亡則吳亡者也）豈可以白面少年（白面少年謂桓溫）有文武器幹（器幹猶才幹）西夏之任（西夏謂西方）無出溫者（出猶過也）庾爰之肯避溫乎（庾爰之肯避溫乎謂庾爰之肯避溫乎哉）如令阻兵（阻兵謂恃兵）恥懼不淺（言不能制爰之恥懼）脫有可懼者（脫有可懼者謂脫有可懼之事）蓋以王敦前事（王敦事見晉紀十一）故難於授溫（故難於授溫謂故難於授桓溫）充曰（晉書曰充答曰）溫足以制之（制猶御也）諸君勿憂（勿憂謂勿憂桓溫）丹楊尹劉惔每奇溫才（奇溫才謂以溫才爲奇）然知其有不臣之志（不臣之志謂不臣之志於晉室）謂會稽王昱曰（晉書曰惔謂昱曰）溫不可使居形勝之地（形勝之地謂形勢勝人之地）其位號常宜抑之（抑之謂抑溫之位號）勸昱自鎮上流（上流謂荊州）以己爲軍司（己爲軍司謂己爲軍司以佐昱）昱不聽（昱不聽謂昱不聽惔言）又請自行（自行謂自往荊州）亦不聽（亦不聽謂昱亦不聽惔言）惔容其言指（容其言指謂容昱言指）然不中（不中謂不中其意）琅琊王述爲司馬（琅琊王述爲司馬謂琅琊王述爲會稽王昱司馬）未足以鎮（未足以鎮謂未足以鎮溫）敬而待之（敬而待之謂敬而待溫）

勢險阻周旋萬里得人則中原可定失人則社稷可憂陸抗所謂存則吳存亡則吳亡者也豈可以白面少年當之哉（少詩照翻）桓溫英略過人有文武器幹西夏之任無出溫者（夏户雅翻）庾爰之肯避溫乎如令阻兵恥懼不淺（言不能制爰之恥懼）脫有可懼者蓋以王敦前事（王敦事見晉紀十一）故難於授溫（故難於授桓溫）充曰（晉書曰充答曰）溫足以制之諸君勿憂（勿憂謂勿憂桓溫）丹楊尹劉惔每奇溫才然知其有不臣之志謂會稽王昱曰（晉書曰惔謂昱曰）溫不可使居形勝之地其位號常宜抑之勸昱自鎮上流以己爲軍司昱不聽又請自行亦不聽（惔容其言指昱然不中其意）琅琊王述爲司馬未足以鎮溫敬而待之（敬而待之謂敬而待溫）

將軍荊州刺史桓溫爲安西將軍持節都督荊司雍益梁寧六州諸軍事領護南蠻校尉（領護南蠻校尉謂領護南蠻校尉府）安之果不敢動（動謂動兵）庾翼既卒朝議皆以諸庾世在西藩（藩謂藩鎮）人情所安（安謂安於庾氏）宜依翼所請以庾爰之代其任何充曰荊楚國之西門（門謂門戶）戶口百萬北帶疆胡（胡謂胡人）西鄰勁蜀（勁蜀謂勁强之蜀）地險阻周旋萬里得人則中原可定失人則社稷可憂陸抗所謂存則吳存亡則吳亡者也豈可以白面少年（白面少年謂桓溫）有文武器幹西夏之任（西夏謂西方）無出溫者庾爰之肯避溫乎如令阻兵恥懼不淺（言不能制爰之恥懼）脫有可懼者（脫有可懼者謂脫有可懼之事）蓋以王敦前事（王敦事見晉紀十一）故難於授溫（故難於授桓溫）充曰（晉書曰充答曰）溫足以制之諸君勿憂（勿憂謂勿憂桓溫）丹楊尹劉惔每奇溫才然知其有不臣之志謂會稽王昱曰（晉書曰惔謂昱曰）溫不可使居形勝之地其位號常宜抑之勸昱自鎮上流以己爲軍司昱不聽又請自行亦不聽（惔容其言指昱然不中其意）琅琊王述爲司馬未足以鎮溫敬而待之（敬而待之謂敬而待溫）

將軍荊州刺史桓溫爲安西將軍持節都督荊司雍益梁寧六州諸軍事領護南蠻校尉（領護南蠻校尉謂領護南蠻校尉府）安之果不敢動（動謂動兵）庾翼既卒朝議皆以諸庾世在西藩（藩謂藩鎮）人情所安（安謂安於庾氏）宜依翼所請以庾爰之代其任何充曰荊楚國之西門（門謂門戶）戶口百萬北帶疆胡（胡謂胡人）西鄰勁蜀（勁蜀謂勁强之蜀）地險阻周旋萬里得人則中原可定失人則社稷可憂陸抗所謂存則吳存亡則吳亡者也豈可以白面少年（白面少年謂桓溫）有文武器幹西夏之任（西夏謂西方）無出溫者庾爰之肯避溫乎如令阻兵恥懼不淺（言不能制爰之恥懼）脫有可懼者（脫有可懼者謂脫有可懼之事）蓋以王敦前事（王敦事見晉紀十一）故難於授溫（故難於授桓溫）充曰（晉書曰充答曰）溫足以制之諸君勿憂（勿憂謂勿憂桓溫）丹楊尹劉惔每奇溫才然知其有不臣之志謂會稽王昱曰（晉書曰惔謂昱曰）溫不可使居形勝之地其位號常宜抑之勸昱自鎮上流以己爲軍司昱不聽又請自行亦不聽（惔容其言指昱然不中其意）琅琊王述爲司馬未足以鎮溫敬而待之（敬而待之謂敬而待溫）

將軍荊州刺史桓溫爲安西將軍持節都督荊司雍益梁寧六州諸軍事領護南蠻校尉（領護南蠻校尉謂領護南蠻校尉府）安之果不敢動（動謂動兵）庾翼既卒朝議皆以諸庾世在西藩（藩謂藩鎮）人情所安（安謂安於庾氏）宜依翼所請以庾爰之代其任何充曰荊楚國之西門（門謂門戶）戶口百萬北帶疆胡（胡謂胡人）西鄰勁蜀（勁蜀謂勁强之蜀）地險阻周旋萬里得人則中原可定失人則社稷可憂陸抗所謂存則吳存亡則吳亡者也豈可以白面少年（白面少年謂桓溫）有文武器幹西夏之任（西夏謂西方）無出溫者庾爰之肯避溫乎如令阻兵恥懼不淺（言不能制爰之恥懼）脫有可懼者（脫有可懼者謂脫有可懼之事）蓋以王敦前事（王敦事見晉紀十一）故難於授溫（故難於授桓溫）充曰（晉書曰充答曰）溫足以制之諸君勿憂（勿憂謂勿憂桓溫）丹楊尹劉惔每奇溫才然知其有不臣之志謂會稽王昱曰（晉書曰惔謂昱曰）溫不可使居形勝之地其位號常宜抑之勸昱自鎮上流以己爲軍司昱不聽又請自行亦不聽（惔容其言指昱然不中其意）琅琊王述爲司馬未足以鎮溫敬而待之（敬而待之謂敬而待溫）

將軍荊州刺史桓溫爲安西將軍持節都督荊司雍益梁寧六州諸軍事領護南蠻校尉（領護南蠻校尉謂領護南蠻校尉府）安之果不敢動（動謂動兵）庾翼既卒朝議皆以諸庾世在西藩（藩謂藩鎮）人情所安（安謂安於庾氏）宜依翼所請以庾爰之代其任何充曰荊楚國之西門（門謂門戶）戶口百萬北帶疆胡（胡謂胡人）西鄰勁蜀（勁蜀謂勁强之蜀）地險阻周旋萬里得人則中原可定失人則社稷可憂陸抗所謂存則吳存亡則吳亡者也豈可以白面少年（白面少年謂桓溫）有文武器幹西夏之任（西夏謂西方）無出溫者庾爰之肯避溫乎如令阻兵恥懼不淺（言不能制爰之恥懼）脫有可懼者（脫有可懼者謂脫有可懼之事）蓋以王敦前事（王敦事見晉紀十一）故難於授溫（故難於授桓溫）充曰（晉書曰充答曰）溫足以制之諸君勿憂（勿憂謂勿憂桓溫）丹楊尹劉惔每奇溫才然知其有不臣之志謂會稽王昱曰（晉書曰惔謂昱曰）溫不可使居形勝之地其位號常宜抑之勸昱自鎮上流以己爲軍司昱不聽又請自行亦不聽（惔容其言指昱然不中其意）琅琊王述爲司馬未足以鎮溫敬而待之（敬而待之謂敬而待溫）

將軍荊州刺史桓溫爲安西將軍持節都督荊司雍益梁寧六州諸軍事領護南蠻校尉（領護南蠻校尉謂領護南蠻校尉府）安之果不敢動（動謂動兵）庾翼既卒朝議皆以諸庾世在西藩（藩謂藩鎮）人情所安（安謂安於庾氏）宜依翼所請以庾爰之代其任何充曰荊楚國之西門（門謂門戶）戶口百萬北帶疆胡（胡謂胡人）西鄰勁蜀（勁蜀謂勁强之蜀）地險阻周旋萬里得人則中原可定失人則社稷可憂陸抗所謂存則吳存亡則吳亡者也豈可以白面少年（白面少年謂桓溫）有文武器幹西夏之任（西夏謂西方）無出溫者庾爰之肯避溫乎如令阻兵恥懼不淺（言不能制爰之恥懼）脫有可懼者（脫有可懼者謂脫有可懼之事）蓋以王敦前事（王敦事見晉紀十一）故難於授溫（故難於授桓溫）充曰（晉書曰充答曰）溫足以制之諸君勿憂（勿憂謂勿憂桓溫）丹楊尹劉惔每奇溫才然知其有不臣之志謂會稽王昱曰（晉書曰惔謂昱曰）溫不可使居形勝之地其位號常宜抑之勸昱自鎮上流以己爲軍司昱不聽又請自行亦不聽（惔容其言指昱然不中其意）琅琊王述爲司馬未足以鎮溫敬而待之（敬而待之謂敬而待溫）

將軍荊州刺史桓溫爲安西將軍持節都督荊司雍益梁寧六州諸軍事領護南蠻校尉（領護南蠻校尉謂領護南蠻校尉府）安之果不敢動（動謂動兵）庾翼既卒朝議皆以諸庾世在西藩（藩謂藩鎮）人情所安（安謂安於庾氏）宜依翼所請以庾爰之代其任何充曰荊楚國之西門（門謂門戶）戶口百萬北帶疆胡（胡謂胡人）西鄰勁蜀（勁蜀謂勁强之蜀）地險阻周旋萬里得人則中原可定失人則社稷可憂陸抗所謂存則吳存亡則吳亡者也豈可以白面少年（白面少年謂桓溫）有文武器幹西夏之任（西夏謂西方）無出溫者庾爰之肯避溫乎如令阻兵恥懼不淺（言不能制爰之恥懼）脫有可懼者（脫有可懼者謂脫有可懼之事）蓋以王敦前事（王敦事見晉紀十一）故難於授溫（故難於授桓溫）充曰（晉書曰充答曰）溫足以制之諸君勿憂（勿憂謂勿憂桓溫）丹楊尹劉惔每奇溫才然知其有不臣之志謂會稽王昱曰（晉書曰惔謂昱曰）溫不可使居形勝之地其位號常宜抑之勸昱自鎮上流以己爲軍司昱不聽又請自行亦不聽（惔容其言指昱然不中其意）琅琊王述爲司馬未足以鎮溫敬而待之（敬而待之謂敬而待溫）

思明軌之東其三旗悟安可與以爲清也而逃死相從都遣太保李寶臣薊郡於滹沱貶廣爲臨邛侯廣自殺思明被攻數日國之不亡以我數人在也今其殆矣言笑自若而死思明有智略敢諫爲燕王朓使慕容恪攻高句麗拔南蘇高麗號將軍也復置戍而還又伐百濟所侵百濟請救於晉晉是不復冬十月燕王皝以世子儁爲刺史分遣慕容恪東屯以備高句麗二月張駿使前户翻武威西平張掖酒泉建康西郡武威故治姑臧今甘肅武威縣西南是歲駿分武威等十一郡爲涼州治姑臧今甘肅武威縣西南

武始南安安定晉太康中八郡爲河州

燉煌等三郡及西域都護三營爲沙州晉太康中置敦煌酒泉二郡

西域都護張駿以校尉王明大將軍二郡二部司馬領千騎鎮高昌城後改爲沙州刺史治敦煌

以甯戎校尉張瓘爲刺史分督攝三州始置祭酒部中大夫舍人謁者等官號皆倣天朝翻譯言同而微變其名車服旌旗擬於王者趙王虎以冠軍將軍姚戈仲爲持節十郡六夷大都督冠軍大將軍翻古通用戈仲清儉鯁直不治威儀言無表飾時譽以此貴重之虎甚重之每大議每與參決公卿皆俯而下之下遐嫁翻武出入戈仲營侵擾其部衆戈仲執而數之曰尒爲禁尉掌禁止姦邪尒是汝所以貪虐爲臨邛侯廣自殺思明被攻數日國之不亡以我數人在也今其殆矣言笑自若而死思明有智略敢諫爲燕王皝使慕容恪攻高句麗拔南蘇高麗號將軍也復置戍而還又伐百濟所侵百濟請救於晉晉是不復二月張駿使前户翻武威西平張掖酒泉建康西郡武威故治姑臧今甘肅武威縣西南分武威等十一郡爲涼州治姑臧今甘肅武威縣西南以世子儁爲刺史分遣慕容恪東屯以備高句麗二月張駿使前户翻武威西平張掖酒泉建康西郡武威故治姑臧今甘肅武威縣西南分武威等十一郡爲涼州治姑臧今甘肅武威縣西南

乃止燕王皝以爲古者諸侯即位各稱元年於是始不用晉年號自稱十二年燕自是不復稱晉年號使征東將軍鄧恒將兵數萬屯樂安治攻具爲取燕之計前户翻武以命戈徒河恒畏之不敢犯二年春正月丙寅大赦己卯都鄉文穆公何充卒充有器局臨朝正色以社稷爲己任所選用皆以功效不私親舊初夫餘居于鹿山夫餘在玄菟北千里鹿山蓋直其地

此杜佑已夫餘國有比文曰蔵王之印國有故城名城蓋本濊貊之地其國在長城之北去玄菟千里南與高麗東與挹婁西與鮮卑接爲百濟所侵弁韓馬韓有五十四國百濟其一也後漸強大兼諸卜國其國本與句驪相似在險東之東千餘里晉書曰百濟出自東明其後有仇台者始以百家濟海因號百濟地方二千里西限大海與高麗小海之南南接新羅北

部落衰散西徙近燕而不設備近其新翻燕王皝遣世子儁帥慕容軍慕容恪慕容評慕容垂將軍萬七千騎襲夫餘夫餘時主翼同翼慕居其中指授軍事皆以任恪遂拔夫餘虜其王及部落五萬餘口而還皝

以玄爲鎮軍將軍妻以女（妻子翻）二月癸丑以左光
祿大夫蔡謨領司徒與會稽王昱同輔政　褚裒薦
前光祿大夫顧和前司徒左長史殷浩三月丙子以
和爲尚書令浩爲建武將軍揚州刺史和有母喪固
辭會稽王昱與浩書曰礭富尼違
（礭之欲翻）危獎理極（足下沈識淹長（沈持翻）足以經濟若復
深存挹退（挹於笈翻）苟遂本懷吾恐天下之事於此去矣
足下去就即時之廢興則家國不異（言國與家休戚之俱興同也）足下宜深思之浩乃就職　夏四月己酉
朔日有食之　上世子重華爲使持節大都督太尉護羌校尉涼州
牧西平公假涼王（上時掌翻）赦其境內尊嫡母殷氏爲大
王太后母馬氏爲王太后　趙中黃門嚴生與尚書
未軌（嚴爲路翻）會父喪（喪息浪翻）同生謂軌不脩道路又謗訕朝政（訕所諫翻）
趙王虎因之蒲洪諫曰陛下既有襄國鄴宮又
修長安洛陽宮殿將以何用作獵車千乘環數千里
以養禽獸（環音患）奪人妻女十餘萬口以實後宮（事並見上年）
堅帝明王之所爲周宣亦不令又以道路不修欲

殺尚書陛下德政不修天降淫雨七旬乃霽霖方二
日雖有鬼兵百萬（霖力尋翻）亦未能去道路之塗潦（潦洛晧翻）而況
人乎政刑如此其如四海何其如後代何（言天下後世必謂殷浩
誤其也願止作徒罷死囚出宮女赦未軌以副衆望虎
雖不悅亦不之罪長安洛陽作役（爲于僞翻）而竟
諫未軌又立私論朝政之濁聽吏告其君亦告其主
公卿以下朝覲以目相顧不敢復相過從談語（復扶又翻）
過古本翻經過也石虎名之法雖周厲王之監謗秦始皇之禁偶語（偶語謂二人相對私語也）不如是之甚也
王擢擊張重華襲武街執護軍曹權胡宣（張駿置五屯護軍武街其一也在隴西永興縣注曰秋道縣西南有武街水道縣又立武街郡）
刺史將軍孫伏都攻金城太守張沖請降涼州震恐重
華悉發境內兵使征南將軍裴恒將之以禦趙恒壁
於廣武（張駿分金城之允吾立廣武郡西五代志武威郡令居縣後魏置曰廣武郡曰廣武縣後魏郡治水昌一曰允吾故城在今蘭州金城縣）
戰涼州司馬張耽言於重華曰國之存亡在兵兵之
勝敗在將今議者舉將多推宿舊（將即亮翻）夫韓信之舉
非藉德也（舉韓信事見九卷高帝元年）蓋明主之舉舉無常人才
之所堪則授以大事今强寇在境諸將不進人情危
懼主簿訥文兼資文武可用以禦趙重華召文問

方略、願請兵七千人必破趙以報重華拜艾中堅將軍、給步騎五千使擊秋艾引兵出振武夜有二梟鳴于牙中艾曰六博得梟者勝今梟鳴牙中死敵之兆也進與趙戰大破之斬首五千級重華封艾為福祿伯（福祿縣自漢以來屬酒泉郡不白屬州福祿縣也）麻秋之克金城也縣令敦煌（縣令謂令城縣治門翻）秋又攻大夏（夏大夏縣屬武威郡張軌分置大夏郡後又分置大夏郡在枹罕縣西南北臨洮水劉昫曰臨洮縣西大夏水以名之）護軍梁式執太守宋矩以城應秋遣晏以書誘致宛戍都尉敦煌宋矩（酒泉敦煌郡治也）矩既不從唯有死節耳先殺妻子而後自刎（刎扶粉翻）秋曰為人臣功義士也收而葬之　冬濮大保李奕自晉壽舉兵反蜀人多從之衆至數萬漢主勢登城拒戰（時奕兵進軍單騎突門門者射而殺之）勢大敗退保涪城既不成唯有死節耳先殺妻子而後自刎（刎扶粉翻）秋曰為人臣功義士也收而葬之　冬濮大保李奕自晉壽舉兵反蜀人多從之衆至數萬漢主勢登城拒戰（時奕兵進軍單騎突門門者射而殺之）勢大敗退保涪城既不成唯有死節耳先殺妻子而後自刎（刎扶粉翻）秋曰為人臣功義士也收而葬之　冬濮大保李奕自晉壽舉兵反蜀人多從之衆至數萬漢主勢登城拒戰（時奕兵進軍單騎突門門者射而殺之）勢大敗退保涪城

不恤國事多居梓中（梓音子）接公卿疎忌福臣信任左右讒諂並進刑罰苛濫由是中外離心蜀土先無綱紀（綱紀謂維持綱紀之人）昏闇（闇烏紺翻）而散弱甚多蠻夷（蠻之別種巴郡南郡之間散居山谷雜類甚多蠻夷代俚之別名又無名字隨其大小各自為渠帥大者稱王次稱侯侯生男女唯以長幼次第呼之次第傳語之次第謂此也）至是始從山出自巴西至犍為（犍為郡治武陽）梓潼（梓潼郡治涪縣）布滿山谷十餘

覩此似是而非胡聞我萬里遠征以為內有重備必不敢動縱有後軼（軼直筆反韻會又音逸）猶又自逸也）緩江諸軍足以拒守必無憂也溫從之喬瓌之子也（袁喬見九十五卷成帝咸康三年）

十一月辛未溫帥益州刺史周撫南郡太守桓豁王無忌伐漢（帥讀曰率下同）拜表即行委安西長史范汪以留事加撫都督梁州之四郡諸軍事（梁州四郡謂巴郡也）使袁喬帥二千人為前鋒朝廷以蜀道險遠溫衆少而深入（少詩沼翻）皆以為憂惟劉惔以為必克或問其故惔曰以博知之溫善博者也不必得則不為恒

三年春二月桓溫軍至青衣（青衣縣漢屬蜀郡後漢順帝陽嘉二年改名漢嘉縣晉避諱改縣青衣水出蜀山故俗因謂山縣臨青衣江西南流至武陽西合于江杜佑曰青衣水出蜀外東北流至武陽西治蘆葭縣漢之青衣道也在大江清故二水之會）漢主勢大發兵遣叔父右衛將軍福從兄鎮南將軍權前將軍昏堅等將之自山陽趣合水（山陽之地晉在江之北嶺眉水經注江水東南過犍為武陽縣青衣水從西南來合注江水謂之合水蓋足此地從才用反）漢主以福等將欲設伏於江南以待晉兵昏堅不從引兵自江北趨為地險（胡宋宜翻曲岸也趨七喻翻）鴛鴦綺渡向犍為（地理志犍為郡治武陽即其地晉為嘉州）武陽即其地（武陽縣屬蜀郡）三月溫至彭模（彭模縣屬蜀郡之彭亡鄭也考證武陽東至彭模水經江水自武陽東至彭亡縣二百里在今眉州彭山縣）漢主聞之平模水義熙記引漢司空諶勰之言曰彭模之平水路所經江山高深非數萬之軍不可守也）乃悉發成都二萬人（悉發宜翻）使散騎常侍王幼送降文於溫（散悉亶翻騎奇寄翻）自稱略陽李勢叩頭死罪（李氏其先自巴西遷晉隨）尋與櫬面縛詣軍門溫解縛焚櫬（櫬初覲翻）送勢及宗室十餘人於建康（建康即江寧縣）等以為朱佐畢賢推善蜀人悅之（悅喜也）日南太守夏侯（夏戶雅翻）

比必寐翻）溫已軍於成都之十里陌（陌百里橋西上曰東橋下橋笮皆曰陌）堅自滇（胡先典翻）率衆出戰于成都之笮橋（水經注禹貢岷山導江東別為沱又東至于醴水出蜀山故夜郎國漢武開置犍為郡青衣道也在大江清故二水之會）漢不利參軍龔護戰死矢及溫馬首衆懼欲退而旌旗不動（旌精旗也）誤鳴進鼓（晉諱改以進鼓曰進鼓）衆因進擊（擊攻也）漢兵遂大潰（潰胡對翻）堅單騎奔還（單音丹）溫乘勝長驅至成都縱火燒其城門（漢人惶懼無復鬬志）勢夜開東門走至晉壽（晉壽縣屬巴西郡）自稱略陽李勢叩頭（叩頭謝罪）使散騎常侍王幼（散悉亶翻騎奇寄翻）降文於溫（降戶江翻下同）溫自將步卒直指成都（指趣也）堅將軍李位都（都姓也）迎諸溫降（降戶江翻）溫命益州刺史桓（桓溫自稱）

討由是諸國志憤（志憤怒也）林邑王文攻陷日南將士死者五六千（將即亮翻）殺覽以尸祭天（殺所戒翻）以郡北橫山為界（今邕州南置橫山寨及賓馬場彼劉昭郡國志曰橫山其山橫截江南界有

撫鎮京師模斬王誓王潤溫留成都三十日振旅還江陵（傳已入京振旅於預定地故衆）月丁巳鄧定隗文等入據成都征虜將軍楊謙棄涪城退保德陽（涪音賦）李勢至建康封歸義侯夏四年少書生冠服如此輕我也命黑矟龍驤三千人馳擊之（矟音朔驤音襄）斬王誓王潤溫留成都三十日振旅還江陵（傳已入京振旅於預定地故衆）月丁巳鄧定隗文等入據成都征虜將軍楊謙棄涪城退保德陽（涪音賦）李勢至建康封歸義侯夏四

守郎坦以城大難守（惠帝分數縣置郎坦張敦治此）俊言固守大城（大城今成都）以待太守（太守謂張敦）敦不從（張俊言是）欲棄外城則動衆心大事去矣（棄外城則動衆心大事去矣）棄外城則動衆心大事去矣（棄外城則動衆心大事去矣）秋帥衆八萬圍逼數重（逼近也）突百道皆進（突出於城中）城中禦之（禦拒也）秋衆死傷數萬（傷秋軍死者）趙王虎復遣其將劉渾等帥步騎二萬會之（援秋）渾等帥步騎二萬會之（援秋）

兵千餘人登城壞督諸將力戰殺二百餘人趙兵乃退壞燒其攻具（具攻城器械）秋退保大安（安縣名）虎以中書監石寧為征西將軍帥并司州兵二萬餘人為秋等後繼（繼秋）虎又遣征西將軍孫伏都將軍劉寧于沙阜（沙阜縣名）寧退屯金城六月辛酉大赦秋七月林邑復陷日南（日南郡）

持節都督征討諸軍事行衛將軍（行軍謂攝軍事）退為軍正將軍（古有軍正掌軍法）以聞帥步騎二萬拒之（帥步騎二萬拒之）秋退保大安（安縣名）虎以中書監石寧為征西將軍帥并司州兵二萬餘人為秋等後繼（繼秋）虎又遣征西將軍孫伏都將軍劉寧于沙阜（沙阜縣名）寧退屯金城六月辛酉大赦秋七月林邑復陷日南（日南郡）

子貢為帝而奉之（子貢為帝而奉之）以妖異惑衆蜀人多歸之（歸秋）趙王虎復遣征西將軍孫伏都將軍劉寧于沙阜（沙阜縣名）寧退屯金城六月辛酉大赦秋七月林邑復陷日南（日南郡）

渾帥步騎二萬會麻秋軍長驅濟河擊張重華遂城長最（長最地名在金城河北）秋軍長驅濟河擊張重華遂城長最（長最地名在金城河北）

有風吹旌旗東南指索遐曰風為號令令旌旗指敵（考異曰晉春秋作上黃今從晉書謝艾建牙誓衆）有風吹旌旗東南指索遐曰風為號令令旌旗指敵（考異曰晉春秋作上黃今從晉書謝艾建牙誓衆）

天所贊也（風雲氣候占曰風不旁激旌旗垂蹟揚舉或向敵終日軍行有功勝候也）艾軍于神鳥王擢與艾前鋒戰敗走還河南八月戊午艾進擊秋大破之秋遁歸金城（虎聞之歎曰吾以偏師定九州之力困於抱罕彼有人焉未可圖也）艾還討叛虜斯骨真等萬餘落皆破平之（趙王虎據十州之地（典午謂其司隸冀徐雍秦十州）聚斂金帛（斂力瞻翻）以充府庫財物不可勝紀（勝音升）猶自以凡外國所獻珍異服玩（翫古翻）無非陵墓取其金寶沙門吳進言於虎曰（袁宏漢紀曰沙門冀言息也蓋忌沙門胡運將衰晉當復興宜出徵之宜所過立塔廟以鎮厭之故曰除胡也）虎復命翦燒（翦即淺翻）如之（燒音式昭翻）宣怒其妖（妖於驕翻）亦如之（燒音式昭翻）宣怒其妖（妖於驕翻）亦如之（燒音式昭翻）宣怒其妖（妖於驕翻）

郡男女十六萬人車十萬乘運土築華林苑又長壍于鄴北廣袤數十里（乘繩證翻華如字袤音茂）申鍾石虡趙揭等上疏陳天文錯亂百姓彫弊虎大怒曰使死牆朝成吾夕沒無恨矣促張翠使然獨夜作暴風大雨死者數萬人郡國前後送奢麟十六白鹿七虎命司虞張（虞杜預曰掌田獵官志太僕有典廐都尉鴻臚有虞官之屬有虞都尉蓋皆職掌禽獸之官虞即是官也蓋因舊名之蓋皆鴻臚之形）大朝會列於殿庭（朝直遙翻）九月命太子宣出祈福于山川因行遊獵宣乘大輅羽葆華蓋建天子旌旗十有六軍戎卒十八萬出自金明門（永嘉郭事有七門南曰廣陽門中曰中陽門次曰廣陽門東曰建春門北曰廣德門次曰雲龍門西曰西明門蓋即金明門也）虎從其後宮升陵霄觀望之（觀古玩翻）笑曰我家父子如此自非天崩地陷當復何憂乎（樂音洛）宣所舍輒列人為長圍四面各百里驅令馳走（復扶又翻）至暮皆聚其所使丈武皆跪立重行圍宋（重直）龍翻）炬火如晝命勁騎百餘馳射其中宣與嬪妾乘輦臨觀獸盡而止或獸有逸（逸音兔）出者萬有餘人所過三州十五郡資儲皆無子遺（以下所出徵之宣所過三州盡同焉豫也）虎復命翦燒（翦即淺翻）繼出白井州至于秦雍（雍於用翻）日無餘則繼之以鐙（鐙都鄧翻）已銘敵愈娛之宦者趙生得幸於宣無寵於韜微動宣除之於是始有殺韜之謀矣

趙麻秋又襲張重華將張瑁敗之（瑁莫報翻）河陝改翻）遂翻）斬首三千餘級抱罕護軍李達帥衆七千降于趙自河以南氐羌皆附於趙（趙強梁弱忘義雖數人心隨時改節為勝人用）秋乘勝進攻重華于廉川（向背兩端之貌）重華降尸江翻）秋送重華詣襄國（襄國即邢州）重華侍中大都督督隴右關中諸軍事大將軍涼州刺史西平公歸至姑臧重華欲稱涼王未肯受詔使所親流涕私謂歸曰主公弊世為晉忠臣（弊世猶累也）今曹不如猘卑何也朝廷封綦容鄧為燕王而主公纔為大將軍何以褒勸忠賢乎（明帝

移河右共勤州主爲涼王歸爲侍御史以將命故人
臣出使苟利社稷專之可也使歸胡三省曰歸之明達職謂修文
列國之大夫率想謂曰孰吾子相親之歸曰吾子失言古者
子者男子之美稱言吾子三代之王也爵之貴者冥者上公疾伯子男上公九命作伯及
周之衰吳楚始僭號稱王而諸侯不之非蓋以蠻夷
畜之也皆使齊魯稱王諸侯豈不四面攻之乎漢高
祖封韓彭爲王尋皆誅滅蓋權時之宜非厚之也聖
上以貴公忠賢故爵以上公任以方伯寵榮極矣豈
鮮卑夷狄所可比哉且吾聞之功有大小賞有重輕
今貴公始攘世而爲王言吾聞公始攘世而爲王也
特何以加之乎重華乃止武都氐王楊初遣使來
稱藩詔以初爲使持節征南將軍雍州刺史仍進公
河右之衆胡三省曰華東平胡猥峰復陵廟迎天子返洛陽
使疏吏翻
雜然沈翻
十二月振威護軍裴苞討平之苞文秀之子也
楊謙攻涪城陷之自稱益州牧遂取巴西遣于漢中
振威護軍晉官也裴以晉新并蜀又有沈資之亂故亦乘之而反涪音浮

晉紀二十　起著雍涒灘盡閼逢困敦凡三年　後學　天台　胡三省　音註

孝宗穆皇帝上之下

永和四年夏四月林邑范九真胡三省曰漢故日南郡地晉隆安中沒於林邑
殺士民什八九　趙秦公韜有寵於趙王虎欲立之
以太子宣長胡三省曰長知兩翻猶豪未決宣昨旨昨五故翻虎怒曰

日宜奏之虎哀驚氣絕父之方蘇將出臨其喪司空
李巖諫曰害秦公者未知何人賊在京師鑾輿不宜
輕出虎乃止嚴兵發哀於太武殿宣往臨韓喪不哭
而言呵呵呵呵虎使舉哀翻大笑而去大笑口會收
殺韓欲召之恐其不入乃詐言其母杜后哀過危懼
此發病又廢其后杜氏為庶人訣其四率已下三百
人宦者五十人皆車裂節解棄之漳水東宮衛士十餘萬人皆嬰城成京州之遠也
人登中臺以觀之中臺謂銅爵臺也一說中臺門閣名也一說中臺中書省也
諸門交道中交道午道也一說中臺謂中書省也
繞數歲時翻虎素愛之抱之而泣欲赦之其大臣不
聽就抱中取而殺之兒挽虎衣大叫至於絕帶虎因
入宦者五十人皆車裂節解棄之漳水東宮有左右衛後四率
此發病又廢其后杜氏為庶人訣其四率已下三百
人宦者五十人皆車裂節解棄之漳水東宮有左右衛後四率
宜備之及宣殺韜虎疑其知而不告亦誅之史言趙
東宮衛士十餘萬人皆嬰城成京州趙未得京州而京州已為趙有
趙生詰之具服何去聲下同虎悲怒彌甚囚宣於帝廁帝廁
之以鐵環穿其頷而鏁之取殺韜刀箭刻其心衣號
震動宮殿鏁蘇果翻紙直佛圖澄曰宜韜皆陛下之
子今為韜殺宣是重禍也為于偽翻陛下若加慈恕福祚
猶長若必誅之宣當為擊星下掃鄴宮擊星掃彗星也掃鄴宮掃除鄴宮之舊穢也
酬翻虎不從積柴於鄴北樹標其上標末置鹿盧穿之
以繩鹿盧當割翻轤也倚梯柴積送宣其下便韜所幸宦者郝
稚劉霸拔其髮抽其舌寸寸斷之登梯郝稚以繩貫其頷
鹿盧絞上上時掌翻劉霸斷其手足斷丁管翻所眼潰腸如韜
之傷四面縱火煙炎際天炎音談虎從昭儀已下數千

人登中臺以觀之中臺謂銅爵臺也一說中臺門閣名也一說中臺中書省也
諸門交道中交道午道也一說中臺謂中書省也殺其妻子九人宮少子
繞數歲時翻虎素愛之抱之而泣欲赦之其大臣不
聽就抱中取而殺之兒挽虎衣大叫至於絕帶虎因
大怒收大怒口會收
殺韜欲召之恐其不入乃詐言其母杜后哀過危懼
此發病又廢其后杜氏為庶人訣其四率已下三百
人宦者五十人皆車裂節解棄之漳水東宮有左右衛後四率
宜備之及宣殺韜虎疑其知而不告亦誅之史言趙
東宮衛士十餘萬人皆嬰城成京州趙未得京州而京州已為趙有
趙生詰之具服何去聲下同虎悲怒彌甚囚宣於帝廁帝廁
之以鐵環穿其頷而鏁之取殺韜刀箭刻其心衣號
震動宮殿鏁蘇果翻紙直佛圖澄曰宜韜皆陛下之
子今為韜殺宣是重禍也為于偽翻陛下若加慈恕福祚
猶長若必誅之宣當為擊星下掃鄴宮擊星掃彗星也掃鄴宮掃除鄴宮之舊穢也
酬翻虎不從積柴於鄴北樹標其上標末置鹿盧穿之
以繩鹿盧當割翻轤也倚梯柴積送宣其下便韜所幸宦者郝
稚劉霸拔其髮抽其舌寸寸斷之登梯郝稚以繩貫其頷
鹿盧絞上上時掌翻劉霸斷其手足斷丁管翻所眼潰腸如韜
之傷四面縱火煙炎際天炎音談虎從昭儀已下數千

朝廷論平蜀之功欲以豫章郡封
桓溫溫若復平河洛將何以
賞之乃加溫征西大將軍開府儀同三司封臨賀郡
公加譙王無忌前將軍袁喬龍驤將軍封湘西伯
抗溫由是與溫寖相疑貳
以征北長史荀羨前江州刺史王羲之夙有令名擢
羨為吳國內史江左郡國以吳為甲羲之為護軍將軍以為羽

冀表魏之弟義之導之從子也（倓才用翻）義之以爲內（和）然後國家可安動治不宜與溫撫陽治不從（燕王皝）而王皝（皝戶廣翻）亦疾召世子儁（燕王皝）而謂之曰（謂于偽翻）今中原未平方資賢傑以經世務恪智勇兼濟才堪任重汝其委之以成吾志又曰陽士行高潔忠幹貞固（陽騖字士行）十秋行（秋行）可試大事汝善待之九月丙申皝（皝音胡廣）年五十二薨（薨呼肱翻）趙王虎議立太子大尉張賓（賓必刃翻）公越有武畧（畧音略）彭城公遵有文德（惟陛下所擇）言正起吾意戎昭將軍張豺曰（豺仕佳翻）燕公母賤又嘗有過（過古禾翻）豺獲前趙主曜幼女安定公主有殊色納於虎（虎以曜女爲昭儀）生子（生所更翻）慶（遵更名慶見九十四卷成帝咸和四年）虎愛之（愛甲義翻）又潛（潛計翻）生子（生所更翻）世（世子）今立之（今立之）臣恐不能無（無）後悔（悔）陛下宜審思之（思）初虎之按上邽也（見九十四卷成帝咸和四年）燕公母賤又（賤）張豺獲前趙主曜幼女安定公主有殊色納於虎（虎以曜女爲昭儀）生子（生所更翻）世（世子）今立之（今立之）臣恐不能無（無）後悔（悔）陛下宜審思之（思）初虎之按上邽也（見九十四卷成帝咸和四年）

上書請立世（世子）爲太子大司農曹莫（莫）以爲（爲）不可（可）豺（豺）以（以）劉氏（劉氏）爲（爲）後（後）所（所）晒（晒）義（義）不敢拜（拜）也（也）

上書請立世（世子）爲太子大司農曹莫（莫）以爲（爲）不可（可）豺（豺）以（以）劉氏（劉氏）爲（爲）後（後）所（所）晒（晒）義（義）不敢拜（拜）也（也）

五年春正月辛未朔大赦（赦）趙王虎（虎）即皇帝位（虎以趙帝）大赦（赦）改元太寧（改元太寧）諸子皆進爵爲王（諸子皆進爵爲王）

故東宮高力等（高力等）萬餘人（萬餘人）謫戍涼州（涼州）既不在赦例（既不在赦例）又（又）敕雍州刺史張茂（張茂）遣之（遣之）茂皆奪其馬（奪其馬）使之步推鹿車（使之步推鹿車）致糧戍所（致糧戍所）茂（茂）說（說）輸高力督（高力督）定陽侯淵（定陽侯淵）曰（曰）故福亂相尋（故福亂相尋）今宜擇（擇）東歸衆聞之（東歸衆聞之）皆踴躍大呼（踴躍大呼）因衆心之悉（因衆心之悉）謀作亂（謀作亂）憤乃自稱（憤乃自稱）晉征東大將軍帥衆攻按下（晉征東大將軍帥衆攻按下）拜（拜）自安定擊之爲（自安定擊之爲）高力（高力）所敗（所敗）乃與（乃與）河東李矩（河東李矩）定議（定議）令公（令公）

故東宮高力等（高力等）萬餘人（萬餘人）謫戍涼州（涼州）既不在赦例（既不在赦例）又（又）敕雍州刺史張茂（張茂）遣之（遣之）茂皆奪其馬（奪其馬）使之步推鹿車（使之步推鹿車）致糧戍所（致糧戍所）茂（茂）說（說）輸高力督（高力督）定陽侯淵（定陽侯淵）曰（曰）故福亂相尋（故福亂相尋）今宜擇（擇）東歸衆聞之（東歸衆聞之）皆踴躍大呼（踴躍大呼）因衆心之悉（因衆心之悉）謀作亂（謀作亂）憤乃自稱（憤乃自稱）晉征東大將軍帥衆攻按下（晉征東大將軍帥衆攻按下）拜（拜）自安定擊之爲（自安定擊之爲）高力（高力）所敗（所敗）乃與（乃與）河東李矩（河東李矩）定議（定議）令公（令公）

士餘人，悉捨兵甲，掠民斧，施一丈柯，攻戰若神，柯，柄也。所向前無敵，卒自隨之，所攻陷郡縣殺長吏二千石，長吏，令長也。長驅而東，比至長安，比，及也。衆已十萬。樂平王苞盡銳拒之，一戰而敗，精遂東。崇濟陰定陶人，趨洛陽，徐廣曰：一作「趙」。趙王虎以崇爲大都督，行大將軍事，統衛軍將軍張賀、度等步騎十萬討之，戰于新安，新安縣屬弘農郡，今屬河南。崇等大敗，戰于洛陽，又敗，退壁成皋，積穀東掠滎陽陳留諸郡，杜預曰：成皋，今滎陽汜水縣。南置滎陽郡。王甚爲大都督諸軍事，統冠軍大將軍姚弋仲、車騎將軍石生等討之。姚弋仲，羌酋也。虎大懼，以燕公始平人馬勿驎爲平北將軍，趙樂平王苞、前將軍王陽、陳留王擢、征南將軍張貴、鎮東將軍石聰、鎮西將軍劉春、鎮南將軍桃豹、鎮北將軍石堪、征東將軍石挺、征西將軍石朗、征北將軍石斌、冠軍將軍石寔、輔國將軍石基、鎮軍將軍石苞、鎮衛將軍石同、鎮威將軍石堪、鎮東將軍石挺、鎮西將軍石朗、鎮南將軍石斌、鎮北

不利於太子與張犨謀去之遣便詐謂斌曰主上疾已漸危[斌時在葬]
[烏路翻]
[吕翻]
[斌]素好獵嗜酒[少詩召翻好呼到翻]遂留獵且縱酒劉氏與犨因矯詔稱斌無忠孝之心免官歸第使犨雍帥部[雍於用翻]
[帥所類翻]
[部分也]
騰五百人守之[北石虎幽石季之故帥之非虎數之非虎亦庸人耳君]
[行下孟翻]
[數所主翻]
[庸常也]
[君謂斌也]
[言斌無忠孝之實而謂玫使劉氏與犨雍帥部曲寇攻少愈亦當夜衣而出犨使得擅矯弟亦將]
[帥所類翻]
[部曲將也]
[衣於既翻]
[將即亮翻]
[擅時戰翻]
[矯居表翻]
[弟大計翻]
[將即亮翻]
配禁兵三萬[少詩沼翻]
[配]
[禁兵]
[三萬]
[少詩沼翻]
[禁兵]
[三萬]
[少詩沼翻]
[禁兵]
[三萬]
[少詩沼翻

惶怖不知所出（孫吉布翻）但云唯唯（吳翻唯于）乃下詔以遵爲丞相領大司馬大都督中外諸軍錄尚書事加黃鉞九錫已丑遵至安陽亭（盖安陽縣故城在今相州安陽縣東）而出迎遵命執之庚寅遵據甲曜入自鳳陽門升太武前殿辟踊盡哀（辟必亦翻踊于隴翻）退如東閤（太武殿之東閤也）斬貂豸于平樂市（貂豸名出扶餘國有平樂市）其三族（族假）劉氏令曰嗣子幼沖未堪大業（堪戡也）社稷宜有奉（奉扶用翻）遵以帝私恩所授（授與也）皇業至重非所克堪（堪其也）其以瑯琊王即位大赦（赦所以赦罪也）改元（改元自此始）大興（興許應翻）尊皇后爲皇太后（皇后劉氏）后曰（后音胡）不可以一婦人而亂天下之大倫（倫理也）遵乃復進王（復扶又翻進子遵王）以書喻冲（喻曉也）冲不從遵使武興公閔及參軍帥精卒十萬討之（帥所類翻）戰于平棘（棘紀力翻）冲兵大敗（敗補邁翻）獲冲于元氏（元氏縣漢高邑縣地晉爲常山郡治故城今趙州元氏縣也）斬之（斬側銜翻）李龍來歸罪（來歸罪謂來歸而罪己也）使復其位（復扶又翻）尊母鄭氏爲皇后故燕王斌子（斌音彬）衛中大傳沛王冲爲大保樂平公荀爲大司馬汝陰王琨爲大將軍武興公閔爲都督中外諸軍事輔國大將軍（輔音甫）以陳胡劉弘本閔得冬百甲午鄴中暴風拔樹震雷雨如盂升（盂羽俱翻升十合曰升）大如盂升（盂羽俱翻升十合曰升）閻蕩然無餘（蕩徒朗翻）衆服御器（服御謂所乘輿及衣服飲食器用也）金石皆盡火月餘乃滅時沛王冲鎮鄴（鄴古臨漳縣蓋代漢魏之舊治）聞遵殺世自立謂其僚佐曰（僚佐官屬也）世受先帝之命遵輒廢而殺之罪莫大焉（焉於虔翻）其敎內外戒嚴孤將親討之於是留寧北將軍汲郡成遜（汲居食律翻姓也）帥衆五萬自劇南下傳檄燕趙所在雲集（帥讀曰率）北至常山（常山郡治元氏縣）遇遵敎書（遵敎書謂遵所下敎書也）冲曰吾舉也死者不可復追（復扶又翻）何爲復相殘乎（爲于僞翻下同）吾歸矣（歸其將陳暹曰彭城篡弒（篡初患翻弒試吏翻）其將南鄭（南鄭縣漢屬漢中郡晉屬梁州）侯平京師（京師謂洛陽）擒彭城王（地遣王）擺以書喻冲（擺音罷）冲乃復進（復扶又翻進子遵王）城然後奉迎大駕（冲自謂也）冲從之（從才用翻）遜帥精卒十萬討之

衰而復興、或有英雄據其成資、
在秦氣而取諸侯之資也、豈惟失此大利、亦恐更爲後患、爲
曰、鄴中雖亂、鄧、
若伐趙、東道不可由也、當由盧龍山徑險狹、
主以救湯火之急、此千載一時、不可失也、
宣王以來、招賢養民、務農訓兵、正俟今日、
今時至不取、反復受其咎、何霸曰、恒雖
欲爲石氏守其將士顧家人懷歸志、若大軍臨之、
自然冗解、臣請爲陛下前驅、東出徙河、潛趣令支出
爲輔國將軍、慕容評爲輔弼將軍、左長史陽驚爲輔
義將軍、謂之三輔、
不過閉門自守、不復出戰、彼聞之、勢必震駭、上
殿下可以安步而前、無復沿難矣、爲猶豫未決、以問
五材將軍封奕、奕曰、
用兵之道、敵彊則用智、敵弱則用勢、是故以大吞小、
猶狼之食豚也、以治易亂、猶日之消雪也、大王自上
以來、積德累仁、兵彊士練、石虎極其殘暴、死未瞑
目、子孫爭國、上下乖亂、中國之民、墜於塗炭、延
頸企踵、以待振拔、大王若拯兵南指、先取薊城、次指
鄴都、宣耀威德、懷撫遺民、彼孰不扶老提幼、以迎大
王、函簞豫望旗而降、安能爲害乎、從事中郎黃泓曰、
事任貴重、宜先遣偏師、以觀其變、
前已遣智謀將軍慕容恪、建節將軍慕容評、
都督建節將軍慕容垂、
嚴爲進取之計、
石虎方死、其子未定、
五月故從之、而新書義封齊興
閔被是時閔未篡趙、而史者以會
月奔趙、王虎於顯原、陵廟號太祖、
也、安陸安陸縣自漢以來屬江夏郡
安州陷所屬自江陵出沔
譽北方、將帥超揚州刺史王泱舉壽春、征北大將軍褚裒上表、
請伐趙、
丁酉中郎將陳逵進據壽春、
時徙鎮京口、
東海廣陵縣、
即日戒嚴、
裒奏言、

疑（盧公孫下邳人初為郡吏力拔令宜速發以成聲勢）秋七月加（加官）征（征）言大都督、督徐兗青揚豫五州諸軍事、襄帥衆三萬徑赴彭城、（時濟北方士民降附者日以千計）朝野皆以為中原指期可復（光祿大夫蔡謨獨謂所親曰胡滅誠為大慶然恐更貽朝廷之憂）其人曰何謂也謨曰夫能順天乘時濟奉生於艱難者非上聖與英雄不能為也自餘則莫若度德量力（度徒洛翻量音良）觀今日之事殆非時賢所及（及其經營分表疲民以逞（逞快也）必（必謂）頻發政事（徵召索扱課（扱楚洽翻）不能長驅而守疲民以定十下（下戶駕翻）也（為）境而守

十餘壁衆五萬人赴樂平王鋐乃輟攻鄴之謀使其將麻秋姚國等將兵往勤趙主邃遣車騎將軍王朗帥精騎二萬以討勤為名因扫荡鄴勤兵少畏朗不敢進東晉時屬中河取也少詩召翻冬十月釋懸鉤拔宛城殺趙南陽太守秦景復還梁州死於元謂反翻主邃之發李城也謂武興公千曰努力事成以爾為太子既而立太子行閻時乃公專朝政明起翻遵不聽素驍勇屢立戰功皆憚之駐屯襄陽翻督總內外兵權乃撫循文中將士皆奏為殷中貞外將軍蔣關外矣殷中將軍見後漢志洛陽置此官秩比二千石掌宿衛殿中兼典禁兵關外矣謂關外多出關外矣後漢列侯皆食本縣秦漢列侯皆有國邑其在關中者謂之關內侯關外矣謂關外矣下非秦漢列侯皆食本縣也

大赦以武興公閻為大將軍封武德王司空李農為大司馬並錄尚書事閻為司空閻苦亥翻史劉琴為尚書左僕射侍中魔諶為中書監諶是壬翻秦雍流民相帥西歸成都流民和四年石虎破羅寇李驤入蜀流民多出關外後漢書郡國志秦雍流民及氐羌十餘萬戶于關東年饑不生先秦雍民及氐羌十餘萬戶于關東公孫述割據西蜀雍州用蜀帥讀口率路由枋頭兵推流為主衆至十餘萬鬻盧助石虎能役秦而身受其及越之亂得因以鴟張冀州時而動也洪子健在鄴斬關出奔枋頭鑒懼洪之逼欲以計遣之乃以洪為都督關中諸軍事征西大將軍雍州牧領秦州刺史洪會官屬議應受與不不讀曰否王薄程朴請且與趙連和如列國分境而治洪怒曰吾不堪為天子邪而云列國乎

朴斬之（姚氏仲猶知盡忠於石氏蒲洪則直欲奪取之而後已）都鄉元侯閻亮（晉志常山郡有都鄉侯國晉末不見此特以漢舊號名封祚薄耳非必有實土也）還至安口聞哭聲甚多以問左右對曰皆代陂死者之家也亮愧憤發疾十二月己酉卒以吳國內史荀羨為使持節監徐兗二州揚州之晉陵諸軍事徐州刺史時年二十八中與方伯未有如羨之少者（少詩照翻）趙主鑒使樂平王苞中書令李松殿中將軍張才夜攻石閔李農於現華殺不克禁中擾亂鑒懼偽若不知者夜斬松才於西中華門外并殺苞新興王彼虎之子也時鎮襄國與姚弋仲蒲洪等連兵（洪比連姚弋仲蒲洪以討閔農）閔農以汝陰王現為大都督移檄中外欲共誅閔農閔農將軍孫伏都劉銖等帥羯士三千伏於胡天（胡天蓋石氏舊中習俗謂天為胡天猶漢人之名天為蒼天也）亦欲誅閔農鑒在中臺伏都帥三十餘人將升臺挾鑒以攻之鑒見伏都毀閣道臨問其故伏都曰李農等反已在東掖門在欲帥衛士討之謹先啓知鑒曰卿是功臣好為官陳力（魏晉以下率謂天子為官天子自稱曰予官予為對稱故亦見殺於朝故亦稱官）無忝朕從臺上觀卿勿慮無報也言訖閔農以殺之於是伏都銖帥衆攻閔農不克屯於鳳陽門閔農帥衆數千毀金明門而入鑒懼閉之殺已馳招閔農閔農反鄉宜速討之閔農攻斬伏都（伏都鄉名因以為氏）尸相扰（扰職流翻）流血成渠宣令內外六夷敢稱兵仗者斬（繒舉也）胡人或斬關或踰城而出者不可勝數（閻詠孫盛皆云胡人爭欲出門自相蹈藉而死胡人以為諱之將及禍之將至先知而逃也）閔使尚書王簡少府王龍觀（觀古翻）縣食以給之下令曰近日孫劉搆逆支黨伏誅良善一無預也今日已後與官同心者留不同者各任所之敕城門不復相禁（復扶又翻）於是趙人百里內悉入城（趙人謂中國人也）胡羯去者填門閔知胡之不為己用班令內外趙人斬一胡首送鳳陽門者文官進位三等武官悉拜牙門一日之中斬首數萬閔親帥趙人以誅胡羯無貴賤男女少長皆斬之（少詩照翻長知兩翻）死者二十餘萬尸諸城外悉為野犬豺狼所食其屯戍四方者聞皆以書命趙人為將帥者誅之或高鼻多頭濫死者半（高鼻多鬚其狀似胡故亦見殺胡帥所親幸翻）燕王儁遣使至涼州（使疏吏翻下同）拜為中尉（晃冷翻）張重華共擊趙高句麗王釗送前東夷護軍宋晃

六年春正月趙大將軍閻欲滅去石氏之迹（夫先已謝託）以識文有繼趙李更國號曰衛易姓李氏大赦改元青龍太宰趙庶太尉張舉中軍將軍石寧撫軍石寧（總軍之下當有將軍字）卿校龍騰等萬餘人出奔襄州（趙之襄州治信都）撫軍將軍張賀度奔襄國（從石趙也）汝陰王琨（汝陰王隽之子）據石濆（濆亦後寧南將軍楊羣據黎陽（建義將軍段勤據黎陽城）建義將軍段勤（後趙蓋於征鎮安平始置）

陽城（續漢志山陽縣有陽城後劉昭自擊陽引太會石現擊北闕則此陽城乃濮陽城也）段龕據陳留（姚戈仲據譙）衆各數萬皆不附於閔勤（末柸之子）龕（段末柸之子也）自長安赴洛陽（秋承閔書）諸朗部胡千餘人（朗部所部有胡兵千餘人）詣襄國（秋帥命秋誅之）朗奔襄國（秋帥）衆歸鄴（帥讀曰率下同）蒲洪使其子龍驤將軍雄迎擊獲之（洪使雄擊朗）以爲軍師將軍（洪自稱）汝陰王琨及張舉王朗帥衆七萬伐鄴（琨舉朗帥衆七萬伐鄴）大將軍閔帥騎千餘與戰於城北（閔帥騎三萬）閔三失（三失謂被傷墜馬及馬中箭倒）

賀度干石濆（閔以永和元年正月即位改元）閔以永和元年正月即位改元（閔以永和元年正月即位改元）密遣宦者（宦者姚戈仲）送璽綬（璽綬謂皇帝之印綬）於襄國（從石趙也）汝陰王琨（汝陰王琨）仲帥衆（仲帥衆）以讓閔（閔）閔曰吾（閔）以讓（閔）仲帥衆（仲帥衆）以讓閔（閔）閔曰吾（閔）以讓（閔）諸君（諸君）分割州郡（分割州郡）各稱米（米）公矣（矣）天子（天子）還都洛陽（還都洛陽）尚書胡睦進曰（睦）陛下（陛下）聖德應天（聖德應天）宜登大位（宜登大位）晉氏喪微（喪微）遠（遠）嵐江（嵐江）表（表）未能總馭英雄（英雄）混壹四海（混壹四海）乎（乎）閔曰（閔曰）胡尚書之言（胡尚書之言）可謂識機知命矣（識機知命矣）乃即皇帝位（即皇帝位）大赦改元永興（大赦改元永興）國號大魏（國號大魏）朝廷聞中原大亂（朝廷聞中原大亂）復（復）謀（謀）遣（遣）取（取）又擊（又擊）已丑（已丑）以楊州刺史郗鑒（郗鑒）爲中軍將軍（中軍將軍）假節都督揚豫徐兗青五州諸軍事（假節都督揚豫徐兗青五州諸軍事）鎮京口（鎮京口）以討（以討）爲氏王（爲氏王）使持節征北大將軍都督河北諸軍事（使持節征北大將軍都督河北諸軍事）冀州刺史廣川郡公蒲健（冀州刺史廣川郡公蒲健）爲假節右將軍監河北征討（爲假節右將軍監河北征討）前後諸軍事（前後諸軍事）襄國公（襄國公）姚弋仲（姚弋仲）遣其子（遣其子）襄（襄）

帥衆五萬攻之斬獲二萬餘級洪自棄
大都督大將軍大單于三秦王改姓符氏洪以避文
又其孫堅皆有林
符氏降上從林名
以南安雷弱兒爲輔
國將軍安定梁楊
盧將軍領左長史
盧以避宋公子桑之
以王父字爲氏京兆段
陵爲左將軍領左司
馬天水趙俱隴西牛夷北地羌
皆爲從事中郎二
月燕王儁使慕
于自西道出蠭蝮
自中道出盧龍塞以伐趙
盧龍塞在
北平郡
自東道出徒河慕輿
北平二萬自東道出徒河慕輿
陽人范陽在
又已陷燕令點
慕容恪鮮于亮爲前驅命慕輿
留世子曄守龍城以內史
樓伏
留音
劉越爲大司農越
與典書令皇甫真留統後事霸
軍至三陘
陘音
與幽州刺史王平共保薊
薊音
徙河南
部都尉孫泳悉入安樂其衆
樂北平兵糧
安樂作安樂
樂浪公舍臨渠
臨渠縣西山東南水出右北平
無終縣西山東南水出右北平
從溝口鑿
鑿音昨
河疏與鄧恒走
恒以避文帝諱改姓
三月燕兵至與終王午留其弟
乙已儁拔薊執王佗斬之儁
慕容霸諫曰趙爲暴虐王興師
伐而撫有中州也今始得
爲王師之先聲也儁入都
燕兵至范陽范陽太守
爲趙
飛莫爲用乃以八城令長
范陽容城八城
降江陵燕兵至范陽范陽太守
降江陵

王部宣也務冰爲廣寧太守悉置幽州郡縣守宰甲子僞使中部侯聳募與句羯自將擊鄧恒於晉口軍於青梁（晉卜青梁在晉陽南清源城水西）恒將還中山（中山蒲陰縣也）素南有清渠（清渠在晉陽東南有清源城水西）乞風谷通於漢者（風谷通於漢者在晉陽東北）巴郡大守（巴郡大守蓋狄）密狄突入幕下（幕下謂親近之處）霸手殺十餘人（霸手謂以手搏殺也）早不能進由是燕軍得嚴（嚴謂嚴備也）又僞謂燕根曰（燕根時鋒甚銳）宜且避之根正色曰我衆彼寡力不相敵（敵當也）以乘夜來戰冀萬一獲利今求賊得賊正當擊之復何所疑（復扶又翻）王但安卧臣等自爲王破之僞不（爲于僞翻）能自安內史李洪從僞出營外屯高家上根帥左右精勇數百人從中牙直前擊早（中牙軍營也）李洪徐整騎隊還助之（騎奇寄翻）早乃退走衆軍追擊四十餘里早僅以身免所從士卒死亡略盡僞引兵還薊（僞引兵還薊從其銳不意則海攻皆可矣）魏

三朝復姓冉氏尊母王氏爲皇后子智爲皇太子（智明裕賢之子也）以李農爲太宰領太尉錄尚書事封齊王其子皆封縣公遣使者持節赦諸軍屯皆不從（不從謂不從冉閔之命也）冉閔石祇方相攻中原之亂未可平也待洪曰（說悅洪等也）冉閔石祇方相攻中原之亂未可平也不如先取關中然後東爭天下誰敢敵之洪深然之既而秋因宴稱洪欲并衆世子儁收執斬之洪謂儁曰吾所以未入關者以爲中州可定今不幸爲豎子所困中州非汝兄弟所能辦我死汝急入關言終而卒儁代統其衆乃表大都督大將軍三秦王之號（表羌呂類）稱晉官爵遣其叔父安來告喪且請朝命（朝直遙翻）趙新興王祇即皇帝位于襄國（紀祇即位在閏月三十日晉春秋長曆祇以三月即位）改元永寧以汝陰王現爲相國六夷據州郡者皆應之（六夷胡羯氐羌及巴蠻也）祇以姚弋仲爲右丞相親趙王待以殊禮弋仲子襄雄勇多才略士民多愛之請弋仲以爲嗣弋仲以襄非長子不許（襄弋仲之第五子）襄卽請者日以千數弋仲乃使之將兵（將兵卽亮翻）祇以襄爲驃騎將軍豫州刺史新昌公又以拘健爲都督河南諸軍事鎮南大將軍開府儀同三司兗州牧略陽公夏四月趙主祇遣汝陰王現將兵十萬伐魏魏王閔殺李農及其三子并商書令王謨侍中王衍中常侍嚴震趙昇閔遣使臨江告喪曰（使所吏翻）逆胡亂中原今已誅之能共討者可遣軍來也朝廷不應遂進據邯鄲（邯鄲城今屬廣平郡）

鎮南將軍劉國白繫陽會之（繫陽縣屬順陽郡後周廢入鄧州今縣東北有繫陽城）
州內諸將魏衛將軍王泰擊破之死者萬餘人劉國
還繫陽一初段龕代領其衆（即定胡段龕代領其衆事於今支清邵段龕代領其衆）
七月龕引兵東據魯固（魯固自古迄今為東據要固）八
月代郡人趙槃帥三百餘家叛燕歸趙并州刺史張
平（張平前後已降燕今復叛）燕王鴻（燕王鴻後周廢入鄴）遣
自稱晉征北將軍雍州刺史以馮翊張琚為司馬閻
去長安也朗司馬杜洪據長安（閻後周廢入鄭縣）
西夷夏皆應之（雍夏皆應之雍於此州夏於此郡）
受趙官爵（趙主所以趙俱為河內太守戍溫朱表
以趙俱為河內太守戍溫朱表（以安集將軍戍溫朱表為河內郡溫縣界）
為安集將軍戍懷（安集將軍戍懷縣城在懷州武陟縣西）
西夷夏皆應之（雍於此州夏於此郡）
受趙官爵（趙主所以趙俱為河內太守戍溫朱表
以趙俱為河內太守戍溫朱表（以安集將軍戍懷縣城在懷州武陟縣西）
為安集將軍戍懷（安集將軍戍懷縣城在懷州武陟縣西）
荀朗欲取之恐洪知之乃
荀朗欲取之恐洪知之乃（荀朗時在右扶風後徙屯北平郡後周廢入薊縣）
治宮室於枋頭（枋頭在今河南浚縣西南）課民種麥示
無西意有知而不種者（健殺之以徇）既而自稱晉征
西大將軍都督關中諸軍事雍州刺史以武威賈玄
碩為左長史略陽梁安為右長史段純為左司馬辛
牢為右司馬京兆王欽為左長史程肱胡文等為軍諮祭
酒悉衆而西以魚遵為前鋒行至盟津（盟津即孟津）為洛
以濟遣榮輔國將軍雄帥衆五千（雄潼關人氐）

武將軍青帥衆七千自軹關入（從河南入潼關至蒲津關從河北入軹關也）
渡河北我死河南不復相見（復扶又翻）既濟焚橋自帥
大衆隨雄而進壯洪聞之與健書侮嫚之以張琚單
弱為征虜將軍帥衆萬三千逆戰于潼關之北先兵
大敗走還長安洪悉召關中之衆以拒健洪弟郁勸
洪遷都洪不從郁帥所部降於健（降戶江翻下同）健遣符雄
徇渭北氐酋毛受北好時（好時縣後周廢入武功）毛受北好時（好時縣後周廢入武功）
右扶風梁楨（梁楨帥扶風後徙居咸陽）梁楨帥扶風後徙居咸陽（後徙居咸陽帥扶風）
帥衆數萬皆降（帥所類翻）徐磧（磧七迹翻）
晉新洪使（使疏吏翻）遣子降於健（降戶江翻）健許

晉魚遵所過城邑無不降附洪懼固守長安（張賀
度段勤劉國靳豚會于島城（魏收地形志臨晉有島城故城在今蒲州虞鄉縣西）
千人追斬鞠騊於陰安（陰安縣後魏改曰臨晉後周廢入臨晉）
西辛謐有高名（謐悲必翻）
關備禮徵為太常謐遺閻書（謐悲必翻）以為物極則反致
至則危（戰國策曰物至則危至則反）

柳城君子功已成矣宜因茲大捷歸身晉朝必有由來之寵享松喬之壽矣廿來字疑衍由伯來也松子王子喬赤松子王子喬也因不食而卒九月燕王儁南徇襄州取章武河間帝晉武帝泰始二年分勃海置章武郡屬冀州照仕趙為殿中督趙亡堅棄魏主閔還鄉里據部曲數千家燕慕容評與戰擒之儁以評為章武之終不降殺不下十三月苻堅攻新之蔡謨為河間太守儁與慕容恪皆愛賢堅之材堅時年六十餘恪聞其善射置牛百步上以試之堅曰少之時能令不中今老矣往中之乃射弗發少時恪以為尚氣節數千家燕慕容評與戰擒之儁以評為章武之終不降殺不下十三月苻堅攻新之蔡謨為河間太守儁與慕容恪皆愛賢堅之材堅時年六十餘恪聞其善射置牛百步上以試之堅曰少之時能令不中今老矣往中之乃射弗發少

時一矢破眥一矢磨腹皆附膚落毛上下如一觀者咸服其妙儁以堅為樂陵太守治高城高城縣屬勃海郡後漢書郡國志樂陵侯國晉書地道記屬平原郡晉志屬樂陵國渭北擒之三輔郡縣望風降附堅長驅至長安杜洪張平各舉司竹氐族聚居之地司竹園本苻氏置司竹都尉以掌之故以為名官屬內侍中軍將軍殷浩參軍事桓溫表浩才堪經遠宜蒞重任浩於是起為揚州刺史假節都督揚豫徐兗青五州軍事鎮壽陽加後將軍領揚州刺史浩辭不受詔書累下太后遣使諭意使臣謂諭浩終不受職四年詔曰朕以寡德忝荷先帝之命統臨萬國思闡大猷以康庶績并修好於桓溫於是泰雍夷夏皆附之夷夏皆附於是帝臨軒遣侍中紀瞻黃門郎王欽奉璽綬冊命溫為使持節都督征討諸軍事領護南蠻校尉荊州刺史石寧獨據上邽不下十三月苻堅親攻新之新平人姜乞柔等殺新平太守徐嵩以郡降堅堅以乞柔為揚武將軍新平人尹緯等殺北地太守呼延寔以郡降堅堅以緯為揚威將軍涼州刺史張天錫遣其將王統等率眾七萬東伐堅以天錫為使持節都督陝西諸軍事鎮西大將軍涼州牧西平公以統為前鋒都督統等進至新平堅親率步騎十萬攻之統等大敗堅進攻天錫於姑臧天錫遣其將王統等率眾七萬東伐堅以天錫為使持節都督陝西諸軍事鎮西大將軍涼州牧西平公以統為前鋒都督統等進至新平堅親率步騎十萬攻之統等大敗堅進攻天錫於姑臧天錫遣其將王統等率眾七萬東伐堅以天錫為使持節都督陝西諸軍事鎮西大將軍涼州牧西平公以統為前鋒都督統等進至新平堅親率步騎十萬攻之統等大敗堅進攻天錫於姑臧天錫遣其將王統等率眾七萬東伐堅以天錫為使持節都督陝西諸軍事鎮西大將軍涼州牧西平公以統為前鋒都督統等進至新平堅親率步騎十萬攻之統等大敗堅進攻天錫於姑臧

然今來歸附苟存性命耳萬一為變悔之何及請徙防微杜漸閉方欲昇降胡夫單于之號羯必到朝以防微杜漸閉方欲昇降胡夫單于之號羯必到朝以撫納羣胡大怒誅諫及其子伯陽伯陽為下降胡執本甲午苻健入長安以民心思晉乃遣參軍杜山伯詣建康獻捷并修好於桓溫於是泰雍夷夏皆附之夷夏皆附於是帝臨軒遣侍中紀瞻黃門郎王欽奉璽綬冊命溫為使持節都督征討諸軍事領護南蠻校尉荊州刺史石寧獨據上邽不下十三月苻堅親攻新之新平人姜乞柔等殺新平太守徐嵩以郡降堅堅以乞柔為揚武將軍新平人尹緯等殺北地太守呼延寔以郡降堅堅以緯為揚威將軍涼州刺史張天錫遣其將王統等率眾七萬東伐堅以天錫為使持節都督陝西諸軍事鎮西大將軍涼州牧西平公以統為前鋒都督統等進至新平堅親率步騎十萬攻之統等大敗堅進攻天錫於姑臧天錫遣其將王統等率眾七萬東伐堅以天錫為使持節都督陝西諸軍事鎮西大將軍涼州牧西平公以統為前鋒都督統等進至新平堅親率步騎十萬攻之統等大敗堅進攻天錫於姑臧

至昭帝方八歲甚倦問左右曰所召人何以至今不來晞軒何時當覺太后以君臣俱疲乃詔必不來者宜罷朝中軍將軍殷浩參免吏部尚書江虨官會稽王昱令曹曰中軍將軍殷浩參免吏部尚書江虨官會稽王昱令曹曰蔡公傲違上命無人臣之禮若人主卑屈於上大義不行於下亦不知所以為政矣公卿乃奏謨悖慢傲上罪同不臣請送廷尉以正刑書謨懼帥子弟詣闕稽顙自到廷尉待罪詔聽還第謨子弟扶持而出會徐州刺史荀羨入朝羨卒朝廷以有相文之舉吉事兵浩欲加謨大將軍以降朋一千配之家墨下單言騾四十匹翻降戶江翻光祿大夫葬諡謙公今日事危明日必有

端明殿學士兼翰林侍讀學士朝散大夫右諫議大夫充集賢修撰充史館修撰知制誥同修國朝會要臣司馬光奉

勅編集

晉紀二十　起重光大淵獻盡柔兆涒灘凡四年

孝宗穆皇帝中之上

永和七年春正月丁酉日有食之　苻健左長史賈玄碩等請伏劉備稱漢中王故事（事見六十八卷漢獻帝建安二十四年）表健爲都督關中諸軍事大將軍大單于秦王（玄碩等上尊號）健怒曰吾豈堪爲秦王邪且晉使未返（晉朝軍旨）我之官爵非汝曹所知也（既而密使梁安諷玄碩等上尊號）健辭讓再三然後許之丙辰健即天王大單于位（符健僭號宗建寧建業）國號大秦大赦改元皇始追尊父洪爲武惠皇帝（洪第三子）廟號太祖立妻強氏爲天王后（強其兩翻氐姓也）子萇爲太子（萇仲良翻）親爲平原公（萇仲良翻）覿陝西翻）生爲淮南公（樂音洛）覿爲長樂公（樂音洛）方爲高陽公碩爲北平公騰爲淮陽公柳爲晉公桐爲汝南公廋爲魏公（廋所鳩翻）以苻雄爲都督中外諸軍事录相領車騎大將軍雍州牧東海公（雍於用翻）苻

衛大將軍高公宿衛二宮二宮健於焉居也又雷弱兒
爲太尉長貴爲司空略陽姜伯周爲尚書令梁楨爲
左僕射楊璧親王陵爲太保吕婆樓爲散騎常侍駙馬都尉常侍
爲太傅陵純爲太保吕婆樓爲散騎常侍駙馬都尉常侍
伯周健之舅平王后之弟婆樓本略陽氐酋也南部
爲右僕射魚遵爲太子太師強平
以鄴請以青州内附二月戊寅以龕爲鎮北將軍
封齊公假龕廣固郡公爵上年龕僭號廣固
日據故壤國
趙主穆危急乃去皇帝之號稱趙王
遣太尉張舉乞師於燕許送傳國璽中軍將軍民翻中軍
軍張春乞師於姚弋仲弋仲遣其子襄帥騎二萬八
千救趙帥騎救趙
五年六月事詳趙紀
我受人厚遇當爲復讎若病不
能自行汝才十倍於閔若不梟擒以來不必復見我
也爲手爲翻梟堅又翻復扶又翻
高遵樂難將軍悅綰樂難將軍蓋慕容氏創置雖乃曰翻
會之冉閔閔欲救趙遣大司馬從事中郎廣寧常
煚使於燕爲使封裕詰之曰冉閔石氏養息子也
誤翻負恩作逆何敢輒稱大號煚曰湯放桀武王伐紂
以興商周之業曹子桑德養於宣皇官莫知所出卒立魏
氏之基書操事見一年元年操定天下而漢帝中
平六年八月漢靈帝崩

能成功推此而言何必致問裕曰人言冉閔初立鑄
金爲己像以卜成敗而像不成信乎煚曰不聞裕曰
南來者皆云如是何故隱之煚曰姦僞之人欲矯天
命以惑人者乃假符瑞託蓍龜以自重蓍升龜反翻魏主撝
符璽據中州受命何疑而更反其爲僞取決於金像
乎裕曰俾國璽果安在煚曰在鄴裕曰張舉言在襄
國煚曰殺胡之日在鄴者殆無子遺子吉死都孤也
時有逃竄者皆潛伏草澤未敢自出逃竄翻
彼安知璽之所在乎彼來救者爲妄誕之辭無
所不可況一璽乎鷄鳴以張舉之言爲信乃積柴其
旁使裕以其私誘之曰君更熟思無爲徒取灰滅誘音
酉煚正色曰石氏貪暴親帥大兵攻燕國都雖不克
而返事見九十六卷成帝咸康四年即讀三俾然志在必取故運資糧聚
器械於東北者非以相資乃欲相滅也事見九十六卷成帝咸康四年
魏主詰石氏雖不爲燕臣子之心聞仇讎之
速益薪縱火使僕僮上訴於帝足矣左右請殺之煚
曰彼不憚殺身以徇其主忠臣也且冉閔有罪使臣
何預焉使疏使東觀使出就館夜使其人趙瞻往勞之分

且曰君何不以實言王怒欲戮君於遼碣之表盧
以來尚不欺布衣況人主乎曲意苟合性所不能直
情盡言雖流東海不敢避也遂即向壁不復與
贈言復又多贍具以白萬俟乃因煒於龍城趙并州
刺史張平遣使降於燕王雋燕王以平為大將軍冀州
牧三月姚襄又趙汝陰王琨各引兵救襄國未至慕容
皝遣其將軍慕輿根等擊襄大敗之襄單騎走還鄴降胡栗特康等
胡陛拒襄於長蘆北注洹水東比注出石門謂之長
蘆水長蘆水西經堂陽縣故城東又東經九門城又東
長蘆縣北晉永和中桓溫北伐枋頭慕容暐遣其將軍
皇甫真慕輿根等帥騎五千自石門口
出趨其後溫聞之引還慕容垂追擊之溫大敗
將軍孫威拒現於黃丘現收合餘衆復振威又敗
走士卒略盡閔欲自出擊之衛將軍王泰
諫曰今襄國未下外救雲集若我出戰必復振威受敵
之耳當且陛下親臨行陳
此危道也不若固壘以挫其銳徐觀其釁而擊
事去矣閔將止道士濮
陽故城東北九門城又東經九門城北又東北經堂陽縣故城東北又東北經堂陽縣西分為二
水東比注出石門謂之長蘆水長蘆水西經堂陽縣故城東北又東北經堂陽縣西分為二
長蘆水東比注出石門謂之長蘆水
胡圖進曰陛下圖襄國經年無尺寸之功今賊至又避不擊將何以使將士乎將即虎翻
且太白入昴當殺胡王晉天文志昴七星
不可失也閔攘袂大言曰羯賊敢沮衆者斬
羊翻沮子呂翻乃悉衆出與襄現綰遇以燕兵至去魏
兵數里疏布騎卒曳柴揚塵奇音義曰揚塵謂以漢肥如縣有碣石山山
之恟懼其日轉城之敗趙人因畏之而勢盛故恟懼恟子工翻
擊之趙王祇自後衝之魏兵大敗果如王泰之言閔
與十餘騎走還鄴降胡栗特康等執大單于猛及左
僕射劉琦以降趙趙義殺之閔子
閔子江翻
胡睦及司空石璞尚書令徐機中書監盧
諶等并諸士死者凡十餘萬人劉昫曰其死於兵人誰不死
閔潛還人無知者鄴中震恐訛言閔已
沒射聲校尉張艾請閔親郊以安衆心親迎也祀也閔
從之訛言乃息閔支解溷餽父子支解其支體而殺之溷戶困翻餽其媚翻
大司徒諱死見上卷上
姚弋仲還遇疾頓于其不檢閔杖之一百初閔之為趙相也
赤縣圖書姚弋仲怒
庫以樹私恩與羌胡相攻無月不戰趙所徙青雍幽
并四州之民石虎破冀州之民徙青州破幽州之民徙薊破并州之民徙鄴及氐羌胡羯數百萬口以
趙法禁不行各還本土道路交錯互相殺掠其能達
者什有二三中原大亂因以饑疫人相食無復耕者
及石生破秦州之民徙枋頭及隗囂破涼州之民徙於周梁及馮翊破匈奴之民徙於雍州及破蜀
又翻杖直亮翻
趙王祇使其將劉顯帥衆七萬攻鄴帥所類翻將即亮翻
明光宮比明光宮石建也
去鄴二十三里閔主閔恐召王

秦欲吞之詐秦意甚（戰敗破膽以致
甚難時事相害人皆有心非所論也願單出一相見
曰已奴乃公當假（阿親歸問之秦固稱疾篤閔怒還宮謂左右
以寫行結之情（公立而時之情觀積而
即出見弈於門外各舁騎卒（舁共也音
與論叙平生畢因說之曰與君累世同鄉情相愛重
說欲君事秦（秦益巴蜀也乃公卿
可不（所恨典閼乘石氏之亂（閼氏張
服其強矣而禍亂六（閔知天命不可力爭也燕王
於壯載德（載世數也處王公高之言
征無敵合已都劍南歸（劍南謂蜀也
之（公孫述僭號于蜀
杜洲張瑁遣使召梁州刺史司
馬勳進并其諸子皆殺之（勳迫
亂擁衆數千家附於魏魏以約為渤海太守故太守
劉準隗之兄子也土豪封放弈之從弟也（放音
衆自守閔以準為幽州刺史與約中分渤海燕王儁
使封弈討約使昌黎太守高開討準放開聘之子沛
高駢（駢音
元簡太興二年（卷
弈引兵直抵約（弈音
約奔
弈本勃海人懷帝永嘉之亂（弈音
於慕容廆見八十七卷
（封弈詐
（敗因以
（阿親歸問之曰（公卿
（有而要將先滅羣（羣朋也
（王泰益巴蜀也乃公卿
（江翻
（江翻
（江翻

王祖及丞相樂安上河太宰趙廞等十餘人傳首于鄴驃騎將軍石寧奔柏人（柏人縣自漢以來屬趙國劉昭曰唐初縣廢今城北門之柏人城是也）魏王殷撫契胡首手通檄拜顯上大將軍大單于冀州刺史（晉五月趙郡太守趙驎又為冀州刺史）秋七月劉顯復引兵攻魏主殷擊敗之（敗論顯遁事在明年）冬十月以弋仲為使持節六夷大都督督江北諸軍事（江北謂河北）車騎大將軍開府儀同三司大單于高陵郡公（單于帶北部者）又以其子襄為持節平北將軍都督并州諸軍事并州刺史平鄉縣公（鄉縣屬鉅鹿郡）遣釣亡歸渤海招集舊衆以叛燕樂陵太守霍皮（樂陵屬平原郡）使人告諭鄉人示以成敗鈞部衆稍散遂來奔（吐谷渾弟子碎奚立）

燕王儁遣慕容評攻王午于魯口（魏收地形志魯口城在博陵安平間）魏趙郡太守遠西李郡舉郡降恪（郡縣名元和郡縣志云故城在饒陽縣東北十五里）恪撫之（撫亦循也）將郡還（還音旋）圍中山（中山太守上谷侯龍閉城拒守）慕容評攻王午于魯口（魏收地形志魯口城在博陵安平間）恪南徇常山（常山太守遼西李邽舉郡）中山太守上谷侯龍乃降恪入中山（龍降恪事亦備載魏收地形志）恪撫之將邽還（還音旋）圍中山（中山太守上谷侯龍閉城拒守）慕容評攻王午于魯口（魏收地形志魯口城在博陵安平間）魏趙郡太守遠西李邽舉郡降恪撫之將邽還

不聽十二月辛未溫拜表辭行帥衆四五萬順流而下軍於武昌帥讀所類反朝廷大懼殷浩欲去位以避溫又欲以驍虞幡駐溫軍吏部尚書王愆之言於會稽王昱曰此屬皆自爲計非能保社稷爲殿下計也會工外翻若殷浩去職人情離駭天子獨坐當此之際必有任其責者非殿下而誰又謂浩曰彼若抗表問罪卿爲之首事在如此豈得以作書示以款誠爲辭乎成敗在目當詣以行之令相王與手書相息亮翻又不從乃當以正義相裁開江西南昌之界柰何無故忿忿先自猖獗乎忿倉困翻猖尺良翻獗其月翻浩曰決大事正自難貢日來欲使人閑聞卿此謀意始得了了盡也決大事謂廢帝也王敦之子也王敦撫軍司馬高崧崧言於王曰溫若不死必爲國家遠圖經畧以禍福息當迈弭如其不爾便六軍整駕逆順於茲判矣言六師奉順討逆也乃於坐爲昱草書曰寇難宜平時會宜接會工外翻復扶又翻注祖朗翻下千也接之也謂相繼來朝也大算能弘斯會非足下而誰但以比興師動衆要當以資實爲本比毗至翻易以豉翻頃所以深用爲疑惟在此耳然昱常之舉衆之所駭遊聲嘖嘖祖本翻嘖士革翻嘖聚語也顒魚容翻望風振擾一時崩散如此則望實並喪喪息浪翻社稷之事去矣皆由吾閒弱德信不著不能鎮靜羣庶保固維城詩曰宗子維城所以內愧於心外慙良友吾與足下雖職有內外安社稷保國家其致一也致極也言事理雖異之地則一也天下安危繫之明德當先思寧國而後圖其外使王基克隆大義弘等所望於足下區區誠懷豈可復顧嫌而不盡哉復扶又翻温即上疏惶恐致謝回軍還鎮朝廷將行郊祀會稽王昱問於王虔之曰郊祀應有赦否虔之曰自中興以來郊祀往往有赦愚意常謂非宜凶憤之人以爲郊必有赦將生心於徼幸矣徼吉堯翻昱從之燕王旦如龍城丁零翟斡帥所部降燕封爲歸義王丁零居中山其後翟斌等皆其種也帥所類反降戶江翻燕於賢反封方用反

八年春正月辛卯日有食之秦丞相雄等請秦王健正尊號依漢晉之舊不必效石氏之初謂石虎兄弟皆先僭天王改即皇帝位健從之即皇帝位大赦諸公皆進爵爲王且言單于所以統壹百蠻非天子所宜領此胡雄等之言也單于音蟬以授太子萇司馬勳既還漢中杜洪張瑤屯宜秋城水經注鄭渠自中山西輔北又東逕中山南又東逕故曲陽北洪音

以右族輕塌塌遂殺洪自立為秦王改元建昌劉
顯攻常山魏主閔留大將軍翟幹使輔太子智守鄴
自將八千騎救之顯大司馬清河王寧以秦彊降魏
襄國顯大將軍曹伏馬開門納閔閔殺顯及其公卿
已下百餘人（考異曰）
（晉書）
（載記）
（皆云）
（知非）
（從帝）
（起）
（永）
（亦有之）
（而）
（子孫）
（無遺）
（以見）
（天道）
（之不爽）
（也）
（東觀漢記）
（曰）
（永）
（嚴）
（言）
（於）
（殷）
（浩）
（曰）
（比來）
（衆情）
（良）
（可）
（寒心）
（以）
（至）
（不）
（知）
（使）
（君）
（當）
（何）
（以）
（鎮）
（之）
（愚）
（謂）
（宜）
（明）
（受）
（任）
（之）
（方）
（韓）
（彭）
（專）
（征）
（蕭）
（曹）
（守）
（管）
（蕭）
（事）
（見）
（漢）
（高）
（帝）
（紀）
（曹）
（參）
（當）
（高）
（帝）
（時）
（從）
（攻）
（戰）
（有）
（功）
（事）
（見）
（漢）
（高）
（帝）
（紀）
（十）
（三）
（年）
（令）
（穆）
（之）
（無）
（間）
（猶）
（言）
（不）
（可）
（乘）
（也）
（而）
（翻）
（以）
（為）
（間）
（非）
（也）
（然）
（後）
（可）
（以）
（保）
（大）
（定）
（功）
（也）
（顧）
（欲）
（固）
（權）
（寵）
（以）
（安）
（其）
（心）
（觀）
（近）
（日）
（符）
（堅）
（所）
（為）
（從）
（以）
（為）
（國）
（事）
（也

會稽若冬翻降於已至鄴翻翰及太子知閉城拒守城外
降於燕劉庫文弟崇帥胡騎三千奔晉陽劉庫劉虎時也少
燈降賢帥 秦以張蚝為征東大將軍豫州牧 五
月秦主健攻張瑤於宜秋斬之 鄴中大饑人相食
故趙時宮人被俘略盡 戊寅燕王皝遣廣威將軍慕容評攻鄴 辛卯燕人斬冉閔於
師步騎二萬助慕容評攻鄴 辛卯燕人斬冉閔於
龍城會大旱蝗燕王皝以閔為 宗懍漢翻曰晉時漢人子弟雄桀縣以共戲撓之自此禍之死命關於胡民矣 以右
之證曰悼武天王 初謝尚使戴施據枋頭 施時指冷之翻 枋頭
將軍慕容評等攻鄴 辛卯燕人斬冉閔於
陳穎許洛之民五萬餘戶於關中 張蚝遷據有許潁當時最
州刺史鎮許昌謝尚降號建威將軍 趙故西中郎
將王擢遣使請降拜秦州刺史 王擢自石虎時當
中山 王午聞魏敗時鄧恒已死 恒戶登翻
王八月戊辰燕王皝遣慕容恪封鉅
城自守 送舟潮詣燕軍燕人掠其
知曾口之未可取徒欠攻以驍士在
師而退金城湯池非粟不守臥城之
外壽取其麥後全
敗運從宜翻又如字 庚午魏長水校尉馬願等降
于枋頭 江南之門校天子陣圖
鄴城納燕兵戴施聚幹懸繩而下 幹胡旦翻
容評送魏后董氏太子智太尉申鍾司空脩攸等 脩
此以亞夫封脩後以為民 及乘輿服御于劍
尚書令王閻

士樸射張乾右僕射郎皆自殺燕王儁詐云書
得傳國璽獻之賜號奉璽君賜丹智爵海賓矣以申
鍾為大將軍右長史命慕容評鎮鄴　相温使司馬
勳助周撫討蕭敬文於洛城斬之（蕭敬文據洛城始
末語　謝尚自枋頭沿（尚時鎮枋頭）又與會稽王昱牋
秦以雷弱兒為大司馬仁貴為大將軍張遇為司空
放浩之北伐也中軍王羲之以書止之不聽既
而無功復謀再舉（羲之故友）　羲之遺浩書曰今以
區區江左天下之心固已久矣（寒心者恐不能力爭自保遺于季翊）
武功非所當作（也）　為自頃覩內外之任者（覩昌呂翻下而覩同）
未有深謀遠慮而汲汲竭根本各從所志竟無一功可
論遂令天下將有土崩之勢任其事者豈得辭四海
之責哉言殷浩不得辭其責也　今軍破於外資竭於內保淮之
志非所復及莫若還保長江督將各復舊鎮（將即亮翻）自
長江以外羈縻而已引咎責躬更為善治（治直吏翻）省其
賦役與民更始庶可以救倒懸之急也（保江之說比王導佐元帝
二晉時度力保固本根恐恥置中原於度外其策未為非也至於引
咎責躬省民賦役不已諸葛亮如是而已）　使君起於布
衣任天下之重當董統之任而敗喪至此喪息浪翻恐
懼舉賢未有與人（與讀曰豫）共之（與讀曰豫）　若猶以前事不

工故復求之分外（分扶問翻）宇宙雖廣負容何所此愚智
所不解也（解胡賣翻曉也其後解說之言）　又與會稽王昱牋
曰為人臣誰不願尊其主比隆前世況遇難得之運
哉顧尤有所不忍豈可不犧輕重而處之也（處昌呂翻令
野有可喜之會內求諸己而所憂乃重於所喜功未
可期遺黎殲盡（殲盡）後無時復求（復扶又翻）日重以區區吳越經
緯天下十分之九不亡何得而不度德量力（量力音良）
不獎不已（獎勸也）比對內（比毗至翻）痛心數悼而良謀吐誠者也
往者不可諫來者猶可追（論語載楚狂接輿之言）願陛下更垂
三思先為不可勝之基須根立勢舉謀之未晚（吳志陸遜
曰先為不可勝以待敵之可勝）　若不行（此歎文意如此恐有脫文）恐麋鹿之游將不
止林藪而已（吳伍子胥曰臣恐其麋鹿游於姑蘇之臺而鹿遊於水曰藪）　此謂其意而微其言蓋
下體發虛遠之懷（虛遠言蓋遠也）　清虛玄遠也言此謂與謝以救倒懸
之急可謂以亡為存轉禍為福也不從九月浩也洲
口遣河南太守戴施據石門滎陽太守劉遐據倉垣
浩以軍興罷遣大學生徒學校由此遂廢（元帝建武元年始立
太學今復以軍興廢校戶教翻）　冬十月謝尚遣冠軍將軍王侯攻許
昌克之（冠古玩翻）　秦豫州刺史楊羣退屯弘農（豫羊洳翻）
為給事中戍石頭　丁卯燕王皝入（皝亮翻使臧
克滄州郡者各遣使降燕（降戶江翻）　燕王儁久

王擢爲益州刺史，襲逆爲秦州刺史，張平爲并州刺史，李雄爲宛州刺史，高昌爲安西將軍，劉寧爲車騎將軍，慕容恪屯安平（安平國屬冀州），積糧治攻具，將討王午之舊（午事在前漢），冬，十月，丙戌，中山蘇林起兵於無極（無極縣屬漢廣中山國，晉省，前漢屬涿郡，後屬安平國，晉屬焉，唐屬深州），自稱天子，恪自魯口還討林，閏月，戊子，燕王儁遣冠軍將軍慕輿根助恪攻林，斬之。王午爲其將秦興所殺，呂護殺興，復自稱安國王（復扶又翻），燕皇傑共上尊號，於燕王儁，儁許之。掌上時十一月丁卯，始置百官，以國相封羽爲大尉，左長史陽鶩爲尚書令，右司馬皇甫真爲尚書左僕射，典書令張悛爲右僕射（悛恥衣翻），其餘

皆如舊。庚辰，改元元璽，追尊武宣王爲高祖武宣皇帝，文明王爲太祖文明皇帝，宣王時晉使適至燕（使疏吏翻），儁謂曰：「汝還白汝天子，我承人乏，爲中國所推已爲帝矣（帝中國無主已而即卑位曰帝，推遂承人乏而即卑位也），改司州爲中州，建留臺於龍城（時遷都於薊，薊龍城時遷都，故建留臺於龍城之龍都），以玄菟太守乙逸爲尚書，委留務（委於留臺）。秦丞相雄攻王擢于隴西，擢奔涼州，雄還屯隴東（隴東，漢天水郡地，晉改曰隴東郡），秦主健納張重華以招懷數萬家於衆中謂遇曰：「數所以屈秦隴者，卿吾假子也，遇恥之，

雄等精兵在外陰結關中豪傑欲滅苻氏以其地來降秋七月遇與黃門劉冕謀夜襲健冕約開門以待之會健使冕出外冕固辭不得已而行遇不知引兵至門門不開事覺伏誅於是孔抨起池陽劉珍夏侯顯起鄠喬秉起雍胡陽赤起司竹呼延毒起灞城池陽縣屬馮翊郡鄠縣屬扶風郡晉書地理志曰漢武帝太始二年置豐陽縣屬京兆郡後漢志南陽郡析縣有豐鄉故豐陽城也續漢志曰析縣有分商縣置豐陽縣屬弘農郡因豐陵川為名晉書地理志曰漢武帝太始二年分商縣置豐陽縣屬京兆郡後漢志京兆郡杜陵縣有豐陵故豐陽縣地晉灼曰豐陵川在新豐東南流入霸水也杜陵縣屬京兆郡後漢志南陽郡析縣有

兵北行、度淄將至、浩以妙選為前驅、裹引之浩聞而追悔、令部衆夜進、陰伏甲以邀保譙城、重圍數匝、襄倍道又倒會稽王昱謂王愷之曰、君言無桑、裹復如淮南不中、忡忡、張陳無以過也、西平敬烈公張重華有疾、子曜襲、年十歲、立為世子、教其境內重華庶兄長寧矣初有男力更幹、北四十里有長寧亭、都尉常據請出之、重華曰、吾方以祁為周公、使輔幼子、君是何言也、有寵於重華、左右譖艾出為酒泉太守艾上疏言權佞用事、公室將危、乞聽臣入侍且言長寧矣祁又趙長等將為亂、宜益逐之、十一月己未、重華疾甚、手令徵艾為衛將軍、監中外諸軍事、輔政、祁長等匿而不宣、丁卯、重華卒、世子曜嗣立、稱大司馬、涼州刺史西平公、趙長等矯、重、遺令以長寧矣祁為都督中外諸軍事、鎮軍大將軍、儀同三司、涼州牧、敬侯、

殷浩使部將劉啓王彬之攻姚益于山桑、姚襄自淮南擊之、啓彬之皆敗死、襄進據芍陂、趙朝聞之、浩以妙選為前驅、裹引之浩聞而追悔、令部衆夜進、陰伏甲以邀保譙城、重圍數匝、襄倍道又倒會稽王昱謂王愷之曰、君言無桑、裹復如淮南不中、忡忡、張陳無以過也、西平敬烈公張重華有疾、子曜襲、年十歲、立為世子、教其境內重華庶兄長寧矣初有男力更幹、北四十里有長寧亭、都尉常據請出之、重華曰、吾方以祁為周公、使輔幼子、君是何言也、有寵於重華、左右譖艾出為酒泉太守艾上疏言權佞用事、公室將危、乞聽臣入侍且言長寧矣祁又趙長等將為亂、宜益逐之、十一月己未、重華疾甚、手令徵艾為衛將軍、監中外諸軍事、輔政、祁長等匿而不宣、丁卯、重華卒、世子曜嗣立、稱大司馬、涼州刺史西平公、趙長等矯、重、遺令以長寧矣祁為都督中外諸軍事、鎮軍大將軍、儀同三司、涼州牧、敬侯、

十年春正月張祚自稱涼王改建興四十二年爲和平元年河西豪族多心悅祚（晉室奉建興年號至四十餘年張祚擬祖父之所不拘也）亡妻辛氏爲王后子太和爲太子封弟天錫爲長寧侯子庭堅爲建康侯置於張茂分置諸郡（晉室張氏所據涼州）曜靈弟玄靚爲涼武侯（靚疾且翻）置百官郊祀天地用天子禮樂（樂音岳）尚書郎中丁琪復諫曰（復扶又翻）我自武公以來（張軌謚武公）世修藩職（修理也）今陛下（謂張祚）不稟命天朝（稟受也）而僭擬至尊（僭子念翻）臣竊惑焉（惑疑也）祚大怒（怒帝之寧元年）故能以一州之衆抗衡（抗苦浪翻）中世之勁（勁居正翻）師徒歲起（謂永和六年張駿鎮涼土至張玄靚五年）民不告疲（疲敝也）殿下勳德未高於先公而亟興革命（亟去吏翻）臣未見其可也彼士民所以用命（用命謂爲之死力）四遠所以歸嚮者（嚮讀曰向）以吾能奉晉室故也今而自尊（自尊謂稱王）則中外誰心安能以一隅之地（隅牛具翻）拒天下之彊敵乎（彊其兩翻）祚大怒斬之於闕下（自古載諫不有不亡（載子亥翻）周成降見上七年降）自成尸翻）翻）守戴施奔鮪渚（水經注河水過河南鞏縣北有洛汭之口（汭而銳翻）詩通浦北達于河直宅岑原丘其下有穴謂之鮪淵（鮪于軌翻）南渚謂之師（師衆也）諸侯翻）朔奔霸城（霸城縣屬京兆）徙乎廷壽（徙斯氏翻）年北伐師徒疲敝（疲敝糧械都盡（械戶戒翻）征西將軍扶溫因朝野之怨上疏數浩之罪請廢之（數所具翻）朝廷不得已免浩爲庶人徙東陽之信安（東陽郡本會稽西部都尉吳赤烏元年立晉太康元年改爲郡信安縣屬焉）

漢獻帝初平三年（甘太末七郡安帝永初元年更名隴安安定北地郡晉爲秦州治冀縣）王符自此內外大權一歸於浩矣（更音庚）與溫齊名（少時與溫齊名而心競不相下溫卒浩乃得志）雖愁怨不形辭色（愁怨謂桓溫之卒也）常書空作咄咄（咄丁骨翻）語（空作咄咄語謂桓溫之卒也）久之溫謂掾郗超曰（掾于絹翻）郗丑之切）令僕足以儀刑百揆（朝廷用違其才耳）朝廷用浩爲尚書令以書告之浩欣然許焉（將荅書慮有謬誤開閉者十數竟達宵旦溫大怒由是遂絕（絕於徙所）以前會稽內史王述爲揚州刺史（辛丑歲事）二月乙丑桓溫統步騎四萬發江陵水軍自襄陽入均口至南兵自浙川趣武關（趣七喻翻）

鄉（水經注淯水逕鄧縣故城東北均水注之均水源出鄧縣東北均山（均山謂之均口）東南流逕鄧縣故城南又東南流注于淯水淯水又東南逕宛縣故城南又東南逕涅陽縣故城東又東南逕穰縣故城南又東南逕新野縣故城南又東南逕博望城東又東南逕湖陽縣故城南又東南逕棘陽縣故城南又東南逕蔡陽縣故城南又東南逕舞陰縣故城南又東南逕比陽縣故城南又東南逕比陽山東臨淯水其下有穴謂之鼉穴（鼉徒何翻）南陽郡治宛縣漢光武帝更名魏文帝黃初三年徙治南陽）

司馬勳出子午道以伐秦（勳出師以伐秦）園陵曰三月扶之呂護奔野王遣弟奉表謝罪於燕（野王縣屬河內郡）燕以護爲河內太守（姚襄遣使降燕燕以襄爲平北將軍揚州刺史殷浩連年北伐師徒疲敝糧械都盡征西將軍桓溫因朝野之怨上疏數浩之罪請廢之朝廷不得已免浩爲庶人徙東陽之信安（東陽郡本會稽西部都尉吳赤烏元年立晉太康元年改爲郡信安縣屬焉）

燕王儁以慕容評爲鎮南將軍都督荊徐兗豫十州諸軍事征南將軍鎮洛水（洛水用雅於翻）以慕容臻爲鎮南將軍都督荊徐兗豫十州諸軍事進據河南（北河南謂

河之南　桓溫別將攻上洛獲秦荊州刺史郭敬進攻
青泥破之（晉泥城在藍田縣南）司馬勳掠秦西鄙涼秦州刺史
王擢攻陳倉以應溫（通鑑氐仇池王楊纂遣其子王擢攻陳倉秦主堅遣太子
宏（音洪）永相雄（通鑑仇池楊世子）淮南王生平昌王菁北平王碩帥衆
五萬軍于峣柳以拒溫（峣山名峣關道通上洛）秦主堅遣太子
宏（音洪）永相雄淮南王生平昌王菁北平王碩帥衆
（通鑑仇池楊世子）夏四月己亥溫與秦兵戰
于藍田秦淮南王生（晉書載記作騎）突陳騎（奇寄翻下同）陳潰（晉書曰陳
潰曰潰）出入以
十數殺傷晉將士甚衆溫不堪
相沖又敗秦永相雄于白鹿原（水經注霸川之西有
白鹿原三秦記曰鹿原又名
藍田原者也）冲溫之弟也溫轉
戰而前壬寅進至灞上秦太子萇等退屯城南秦主
健（健先弱六千固守長安小城悉發精兵二萬遣大
司馬雷弱兒等與萇合兵以拒溫三輔郡縣皆來降
溫撫諭居民使安堵（降戶江翻）復業民爭持牛酒迎勞（勞力到翻）
男女塗路觀之（觀古玩翻）有垂泣者曰不圖今日復覩
官軍（覩丁古翻扶又翻）秦永相雄帥騎七千襲司馬勳於子午
谷破之勳退屯女媧堡（媧古蛙翻）戊申燕主儁封撫軍將軍
（晉安帝）襄陽王左將軍彭為武昌王以衛將軍悅為大司
馬侍中大都督錄尚書事封太原王鎮南將軍評為
司徒標騎將軍封安東將軍朝為

王左賢王友為范陽王散騎
常侍宜為廬江王（散悉亶翻寧北平軍度為樂浪王（樂音洛）
又封弟桓為宜都王（遷為臨賀王徽為河間王龍
狼）為暨陽王納為北海王秀為蘭陵王（蘭陵王納為安豐王德
為梁公默為始安公（僕為南康公（僕音附）子成為樂安
王（分割後漢北海靖王興之國地置樂安國）方王涉為漁陽王
（後漢作涉）為中山王（分割後漢中山穆王暢之國地置）書令陽（晉書曰陽初燕王皝奇霸
冀州刺史吳王垂徙治（千寮山）之才故名之曰霸（霸音伯）將以為世子
消論於世子由是憚惡之（惡烏路翻下同）以其嘗墜馬折齒
之役召還（憚徒旦翻墜直類翻折之設翻）

晉紀十九

晉安帝（諱德宗之子孝武帝之長子也母曰李太后）

隆安元年（丁酉，397）春正月，秦主堅引兵還長安，以其將慕容暐為尚書令，暐弟垂為車騎大將軍、開府儀同三司，封吳王，使鎮鄴。

二月，秦主堅以其子丕為使持節、都督中外諸軍、征南大將軍、開府儀同三司、錄尚書事，鎮壽春；以其子叡為使持節、都督中外諸軍、征北大將軍、開府儀同三司、錄尚書事，鎮鄴。

秦主堅以其將苻融為使持節、都督中外諸軍、征東大將軍、開府儀同三司、錄尚書事，鎮洛陽；以其將苻丕為使持節、都督中外諸軍、征南大將軍、開府儀同三司、錄尚書事，鎮壽春。

秦主堅以其將苻叡為使持節、都督中外諸軍、征北大將軍、開府儀同三司、錄尚書事，鎮鄴。

秦主堅以其將苻融為使持節、都督中外諸軍、征東大將軍、開府儀同三司、錄尚書事，鎮洛陽。

秦主堅

披褐詣之，捫蝨而談當世之務，褐毛布也。捫，摸也。旁若無人。溫異之，問曰：吾奉天子之命，將銳兵十萬，為百姓除殘賊，將，子亮反。為，于偽反。而三秦豪傑未有至者，何也？」猛曰：「公不遠數千里，深入敵境，今長安咫尺，而不渡灞水，百姓未知公心，所以不至。溫默然。無以應，徐曰：「江東無卿比也。」猛笑曰：「卿不渡江，吾安用卿！」

乃署猛軍謀祭酒。溫與秦丞相雄等戰于白鹿原，溫兵不利，死者萬餘人。初，溫指秦麥以為糧，既而秦人悉芟清野以待之，溫軍乏食。六月丁丑，徙關中三千餘戶而歸。以高管督護職為督護，加護軍將軍。猛不就，固辭還山。詔敦喻，猛不得已，乃就職。溫還，辭桓大司馬，大司馬，桓溫也。欲與俱還，猛辭不就。

秦太子萇等隨溫之後，易以寬簡節儉，禮備士庶，由是秦人悅之。

燕大調兵衆，調徒約反。因發詔之日號曰丙戌舉。九月，桓溫還自伐秦，帝遣侍中黃門侍郎宋斌等勞溫于襄陽，侍中，黃門侍郎，近侍之職，勞大到翻。或告燕將韓延謀

奉冉閔爲主而及皆伏誅斌燭之字也宋白曰見九十六卷成帝咸康四年燕太子儁之拒桓溫也爲流矢所中仲趨音竹

冬十月辛酉詔曰獻哀趙王柜關也王擢遣使告涼王祚使人刺之事泄祚益懼且畏擢之叛己遣人刺之刺七也翻事泄祚益懼大發兵聲言東伐實欲西保敦煌李焘曰按實錄敦煌當作會稽會温還而止既而遣秦州刺史牛霸等帥兵三千擊擢破之十一月擢帥衆降秦以擢爲尚書以上將軍啖鐵爲秦州刺史秦王健叔父武都王安自晉還健遣使迎安安來請朝見上表六年爲氐豪所虜以爲浴

端明殿學士兼侍讀學士朝散大夫右諫議大夫充集賢殿修撰判尚書都省兼侍讀學士朝散大夫充秘閣修撰同判太常寺兼侍讀同修國史上柱國河南縣開國男食邑二千二百戶食實封陸伯男賜紫金魚袋臣司馬光奉

勅編集

後學 天台 胡 三省 音註

晉紀二十二 起旃蒙單閼盡屠維協洽凡五年

孝宗穆皇帝中之下

永和十一年春正月故仇池公楊毅弟宋奴使其姑子梁式王刺殺楊初楊毅子也覽翻、夏四月燕主皝自和龍還蒐自立爲仇池公楊毅弟宋奴使其姑子梁式王刺殺楊初楊毅子也覽翻、夏四月燕主皝自和龍還蒐所留翻先是幽冀之人以儁爲東遷和龍東徙悉滿翻之所在屯結羣臣請討之儁曰羣小以朕東巡故相惑爲亂耳今朕既至羣當自定不足討也蘭陵太守孫黑濟北太守高柱守式又翻濟子禮翻及秦河內太守王會黎陽太守韓高皆以郡降燕建興太守高毚毚鋤咸翻諸及倒子皆倒之降户江翻秦淮南王生幼無一日性麤暴其祖父洪嘗戲之曰吾聞賢聖生慈引佩刀自刺出血曰此亦一淚也洪大驚鞭之

曰性耐刀烈不堪鞭棰（棰止蘂翻）洪謂其父堅曰此兒狂悖（悖蒲內翻）宜早除之不然必破人家族（族滅也）堅曰兒長白應改何可遽爾及長力敵千鈞手格猛獸（格擊也長知兩翻）走及奔馬（騁馳也）剌騎馳冠絕一時（騎奇寄翻）獻哀太子疾（疾子長也）疆后欲立少子晉王柳（柳力久翻）以司空平昌王晉（晉子刃翻）不先始生（不先始生謂不為長也）以司空平昌王晉為太弟尚書令（令力丁翻）裴所部多勳舊北還裴從之五月裴攻統軍將軍高劢於外（劢莫勃翻）黃門侍郎裴矩謀非常（矩紀甫翻）以告太常卿陵王第中大脩器仗（脩器仗謂繕治兵器及儀仗也）部分將士（分扶問翻）武衛之虎之曰武陵王之志盡於馳騁畋獵而已耳

元年生（元年三十九）諡曰景明皇帝廟號高祖丙戌太子生即位（即位將健第二子長也）大赦改元壽光羣臣奏曰未踰年而改元非禮也（古禮君薨世子即踰年而後稱元）秋七月以司空平昌王晉為太尉或告會稽王昱（會工外翻）昱以告太常（常尚也）太后立妃梁氏為皇后梁氏安之女也以其雙臣太子門大夫（太子門大夫隋志屬太子門大夫人職比郎將雙押）為右僕射（僕射屬尚書省）使璩討叛胡又遣其將易揣張玲帥步騎萬三千以襲擭（將即亮翻帥讀曰率擭烏郭翻）掠人畜（掠人畜謂虜取人畜以去）璩之彊（彊其兩翻）知術數言於祖曰比寫出必不還（寫出謂出塞也）

將危并陳祖三不道祐大怒以鷄為訣言(訣音驅翻)斬以徇(徇辭閏翻)臨刑曰我死軍敗於外王死於內必矣祐族滅之璩聞之斬孚起兵擊祐傳檄州郡廢祐以矣還第復立涼寧矣瞞靈(瞞靈見上卷)易揣張珍軍始濟河璩擊破之揣等單(單音善)還璩軍敦煌宋混兄弟與祐有隙懼禍(懼畏也禍被害也)八月(閏)與弟澄西走合衆萬餘人以應璩璩遣向姑臧祐遣棚(棚音彭)子嵩將殺之瑤(瑤音遙)等閉門(閉門以拒之)嵩市人數百揚言張祐無道埋於(埋於合翻)秋胡將曜靈於東苑拉其脅(拉音立脅虛業翻)曜靈(曜靈見上卷)沙防訛曰涼公(訛音譌)秦主封衛大將軍前將軍雍為新興王(雍於用翻)王(王安領太尉(領讀曰頸)征東大將軍并州牧鎮蒲阪(阪音反)魏王廆為鎮東大將軍豫州牧鎮陳城(豫陳失舟翻)中書監胡文中書令王安國素所善也徵大司馬武都王(王安督中外諸軍事領護羌校尉假節武都王)以晉王柳為帝坐東井秦分(天文志人角亢氐房心尾箕八星在蒼龍宿間大角老天王坐也東井八星東井鬼宿外屏四星東井之南)於占不出三年國有大喪大臣(比卦至剝卦爻辭剝牀以辨(辨音卞)牀以膚凶)毅死願陛下脩德以禳之(禳如羊翻)王曰皇后與朕對臨天下可以應大喪矣毛太傳梁車騎梁僕射受遺輔政可以免大臣矣九月生殺過之言也右僕射趙郡中護軍趙誨皆洛州刺史(洛州刺史俱見上卷)

從弟也(趙俱領宜陽事見上卷)誨才用過人有寵於生乃以俱為書令俱固辭以疾謂誨曰汝等不復顧祖宗(復扶又翻)欲為滅門之事乎毛梁何罪而誅之吾何功而代之汝等可自為吾北死矣遂以憂卒(卒子恤翻)涼宋混軍于武始大澤(張駿分武始郡宋混西走起兵武始道水經曰氐道水經嘉陵道北注云在故道之三百里出氐道山東流逕武始縣故城南又東流注于白水白水又東南逕武都故道縣故城北又東南逕武始縣故城西)為曜靈子嵩將殺之瑤(瑤音遙)等閉門(閉門以拒之)嵩市人數百揚言張祐無道我兄大軍已至城東敢救手者誅三族遂開西門納混兵領軍將軍趙長等懼罪(趙長誅之祐事見上卷)入閣呼張重華母馬氏出殿立涼武侯玄靚為主(靚疾郢翻又疾正翻)易揣等引兵入殿收長等殺之祐棄劒殿上大呼叱左右力戰(叱昌栗翻呼火故翻)祐素失衆心莫肯為之鬬者(為于偽翻)遂為兵人所殺混等梟其首(梟堅堯翻)宣示中外暴尸道左(暴薄報翻)城內咸稱萬歲以厭人禮葬之并殺其二子混瑤上表稱(表子)涼州牧張掖郡公(張掖郡時掌胡)敕境內複稱建興四十三年(張祚改建興元年)時玄靚始七歲張瓘至姑臧推玄靚為涼王自為使持節都督中外諸軍事以宋混為尚書僕射(僕射使持節都督中外諸軍事以宋混為尚書僕射受遺輔政可以免大臣矣九月生殺過之言也右僕射趙郡中護軍趙誨皆洛州刺史俱見上卷)言令

歸之（秦本紀本爲李牒紀瓘遣其將牛霸討之未至西平）人情紛亦據郡叛（晉紀作林胡霸）敗之（晉紀作敗走）遁酒泉太守馬基起兵以應（紀瓘遣司馬張）姚王國擊斬之　冬十月以豫州刺史謝尚督并冀幽三州（時江左僑立并幽四州於江北鎮壽春）并州刺史（按以前并州刺史治晉陽以豫州刺史治壽春）元年和糴退軍（晉紀作退軍就糴）屯襄垣（晉紀作襄垣）四年更以豫州刺史治許昌（晉紀作許昌）以豫州刺史治壽春（晉紀作壽春）燕王儁書抗中表之儀（中表之儀晉紀作中表之儀）以太原王恪爲大都督撫軍將軍鎮北將軍段龕（晉紀作段龕）其稱帝（晉紀作稱帝）怒十一月以太原王恪爲大都督撫軍將軍鎮北將軍段龕（晉紀作段龕）

軍陽驚副之以擊龕（晉紀作陽驚副之）

詔爲左僕射尚書董粲爲右僕射（晉紀作董粲爲右僕射）中護軍趙誨爲司隸校尉　十二月高句麗王釗遣使詣燕納貢修（高句麗王釗晉紀作高句麗王釗遣使詣燕納貢修）以請其母（晉紀作以請其母）句如字又音駒九于七老成帝咸康六年復音致）燕王儁許之遣殿中將軍（晉紀作殿中將軍）勾龍送釗母周氏歸其國以釗爲征東大將軍營州刺史封樂浪公（晉紀作樂浪公）樂浪郡名王如故　上黨人馮懿（晉紀作上黨人馮懿）自稱太守遣使來降（晉紀作遣使來降）性剛直以趙韶讒榮（晉紀作以趙韶讒榮）

切齒韶榮譖之於秦甘生生殺弟及其九子二十七孫於是諸羌皆有離心（晉紀作羌皆有離心）生雖諒陰遊飲自若（晉紀作諒陰遊飲自若）露刃以見勒百鍾鉗鋸鑿（晉紀作露刃以見勒百鍾鉗鋸鑿）后如公卿已下至于僕隸凡殺五百餘人截脛（晉紀作后如公卿已下至于僕隸凡殺五百餘人截脛）拘留鋸項刳胎者比比有之（晉紀作拘留鋸項刳胎者比比有之）

燕王儁以段龕方彊謂太原王恪曰（晉紀作燕王儁以段龕方彊謂太原王恪曰）若龕遣軍拒河不得渡者可直（晉紀作若龕遣軍拒河不得渡者可直）河謂兵也故龕聞之懼龕若合諸侯（晉紀作龕若合諸侯）恪分遣輕軍先至河上（晉紀作恪分遣輕軍先至河上）具舟楫（晉紀作具舟楫）以迎（晉紀作以迎）龕聞之（晉紀作龕聞之）謀駐（晉紀作謀駐）言於龕（晉紀作言於龕）龕從（晉紀作龕從）恪善用兵加之衆盛若聽其濟河遊至城下恐難乞降不可得也（晉紀作濟河遊至城下恐難乞降不可得也）請兄固守蕞帥精銳拒之於河（晉紀作守蕞帥精銳拒之於河）幸而戰捷（晉紀作幸而戰捷）兄帥大衆繼之（晉紀作兄帥大衆繼之）旬日（晉紀作旬日）洞（晉紀作洞）必有大功若其不捷（晉紀作必有大功若其不捷）不若早降猶不失爲千户矣（晉紀作矣）龕不從（晉紀作龕不從）固請不已（晉紀作固請不已）龕怒殺之

十二年春正月燕太原王恪引兵濟河未至廣固百餘里段龕帥衆二萬逆戰（晉紀作十二年春正月燕太原王恪引兵濟河未至廣固百餘里段龕帥衆二萬逆戰）丙申恪大破龕於淄水（晉紀作丙申恪大破龕於淄水）淄水出泰山萊蕪縣原山東北流經廣固城西東流至樂安博昌縣入巨洋又北入于海）乾其渠鈔斬右長史表範等（晉紀作乾其渠鈔斬右長史表範等）齊王友降（晉紀作齊王友降）恪聞其賢（晉紀作恪聞其賢）遣人（晉紀作遣人）龕脫走還城固守恪（晉紀作龕脫走還城固守恪）求之（晉紀作求之）新已死士卒降者數千人（晉紀作新已死士卒降者數千人）

進軍圍之　秦司空王墮性剛峻右僕射薛珍侍中強國皆以安幸湛墮疾之如讎每朝見常未嘗與之言或謂曰董君貴幸無比公宜小降意接之墮曰董龍是何雞狗而令國士與之言乎負宰天殺之生曰貴臣惟有大司馬及司空耳榮曰大司馬國之親不可殺也司空荊棘耳乃殺王墮刑棘謂之曰今日復敢比董龍於雞狗乎墮眼叱之洛州刺史杜郁墮之舅也左僕射趙驎惡之驎於生以為貳

二君何以來辱郢珠曰晉王與君鄰境通使故來修好耳君何怪焉璩曰吾盡忠事晉於今六世矣而令國先君之志下臨士民之節豈可負殊曰晉室衰微陛下應之生曰貴臣惟有大司馬及司空耳榮曰大司馬國之親不可殺也乃殺王墮刑棘謂之曰今日復敢比董龍於雞狗乎墮眼叱之洛州刺史杜郁墮之舅也左僕射趙驎惡之驎於生以為貳

白帝河右則非秦之敵欲以小事大則固若捨晉事秦長保福祿乎璩曰中州好會車適返而戎騎已至機也

政化各殊趙為高鼓誤秦敦信義豈得一槩待之乎討而擒之吾不敢信也郢珠曰自古帝王居中州者戾寵以爵秩固非石氏之比也璩曰必如君言秦之威德無敵何不先取江南則天下盡為秦有征東何事命焉郢珠曰江南文身之俗古者斷髮文身以避蛟龍之害貴珠以此斥言之耳是時衣冠之士江淮湖湘在也郢珠竟刺由知名為州主簿已五命所署徐州刺史陽都公王朗舉秀才降格命騰以故職還本陽都縣屬琅琊郡後改屬琅琊郡璩曰晉室不競文物皆在江南道污先叛化隆後服鄭玄曰污猶殺也輸悍之兵生致化隆後服方三年南之也郢珠竟

服河右可以義懷故遣行人先申大好（好呼到翻）若君不達天命則江南得延數年之命而河右恐非君之上也璩曰我跨據二州（二州謂涼河沙張武威酒泉分置者也）帶甲十萬及張駿所分置者也）秦宮中驚擾或稱賊至宮門晝閉五日乃止秦主生推告賊者劉出其心左光禄大夫領平諫曰天降災異陛下當愛民事神緩刑崇德以恕之乃可弭也（弭止也）生怒曰汝謂我不能殺汝邪對曰臣豈敢謂陛下不能殺臣但謂陛下不當殺臣耳生乃釋之衛將軍尉繚其頂而殺之衛將軍鄧羌王飛建節將軍前將軍新興王統平太后之保叩頭固諫生弗聽出黃眉為左馮翊飛為右扶風羌行咸陽太守（咸陽秦之咸陽縣也後漢曹參親收地形志咸陽名是都蓋承秦之後羣胡新賢也）生猶不悛其驍雄果敢皆弗殺（驍堅遙翻）五月太后彊氏以愛恨卒證曰明德（姚襄自許昌攻周成于洛陽（周成襲據洛陽見上卷十一年）六月秦主生下詔曰朕受皇天之命君臨萬邦嗣統以來有何不善而誘讒之言窮滿天下（杜預曰讒說也滿被木翻）殺不過千而謂之殘虐行者比肩未足為希（希少也）方當峻刑罰復如朕何（復扶又翻）自去春以來潼關之西至于長安虎狼為暴晝則繼道（言虎狼相繼於路也）夜則發屋（發揚也）拔木（拔蒲撥翻）秦主生遣前將軍新興王飛拒之飛表至而復退羌與長外戰大破之獲長卿及甲首三千餘級（首式救翻）桓溫請移都洛陽修復園陵章十餘上（上時掌翻）不許拜溫征討大都督督司冀二州諸軍事以

天豈不愛民哉正以犯順者多故助朕殺之耳史言生之虛心於殺戮也丙子熊懷慙太子睥卒姚襄攻洛陽踰月不克長史王亮諫曰明公英名蓋世兵彊民附今頓兵堅城之下力屈威挫或爲他寇所乘此危亡之道也襄不從桓溫自江陵北伐遣督護高武據魯陽輔國將軍戴施屯河上自帥大兵繼進帥滅曰與察蜀登平乘樓平乘樓之船望中原歎曰遂使神州陸沉百年丘墟王夷甫諸人不得不任其責以王衍等尚清談而不恤王事之故發憤之過溫作色曰昔劉景升有千里之運有興發豈必諸人之過溫此言乃記室陳郡袁宏曰晉諸公皆從公旁皆有記室掌表疏牋記書檄

斤大牛噉芻豆十倍於常牛負重致遠曾不若一羸牸言意以牛況羣俊能衆律法而御世之用亂者不及愚夫之制也噉徒敢反又徒覽翻牸疾二反記曰牛曰牸牸牝牛也魏武入荊刑年曹操入荊州殺以享軍八月已亥溫至伊水伊水在洛陽南姚襄撤圍拒之陣精銳於水北林中遣使謂溫曰承親帥王師以來襄令奉身歸命願效三軍小却當拜伏道左溫曰我自開復中原展敬山陵無豫君事欲來者便前相見在近無煩使人使人使者也襄拒水而戰溫結陳而前陳讀曰陣親被甲督戰被皮義翻襄衆大敗死者數千人襄帥麾下數千騎奔于洛陽北山洛陽北山也騎奇寄翻其夜民棄妻子隨襄者五千餘人襄勇而好士老攜幼奔馳而赴之溫軍中傳言襄病創已死創初良翻創得人心襄許洛士女爲溫所得者無不北望而泣中言姚襄得人心西走溫追之不及弘農楊亮自襄所來奔溫問襄之爲人亮曰襄神明器宇孫策之儔而雄武過之儔等也類也周成帥衆出降帥所類翻下同溫屯故太極殿前既而徙屯金墉城已丑詔諸陵有毀壞者修復之各量陵令吏部郎袁宏起陵邑邑各置令後遂因之諸陵各置陵令屬太常司州諸軍事鎮洛陽以尚未至留潁川太守毛穆之督護陳午河南太守戴施以二千人戍洛陽衛山陵

徙降民三千餘家於江漢之間晉成以歸姚襄奔平陽秦并州刺史苟萬年卒秦大將軍張平擊之所敗乃與平約爲兄弟各罷兵段龕遣其屬陵溫來求救以衆降襄襄遂據襄陵襄陵縣漢屬河東郡晉屬平陽郡後魏又徙置於此古襄陵城在今絳州東北絳州治正平縣西北十五里隋改曰襄陵縣唐屬絳州秦大將軍張平降秦已而貳之秦并攻取之襄爲平所敗退保襄陵以秦并攻取官軍之襄爲平所敗退保襄陵尹本板襄見上卷八年詔徐州刺史荀羨將兵隨溫救之羨至琅邪琅邪郡晉成帝僑置於此古城在今沂州承縣東南郯城縣西南蓋徐州刺史屯鎮於此時隆于臨沂縣來完壞獲胡斬之溫不敢進王師寇鄄城鄄城縣屬濟陽郡晉成帝僑置於此古城在今濮州鄄城縣東北鄄音絹癸巳朔日有食之秦主生夜食棗多旦而有疾召冬十月

太醫令程延使診之（診上忍翻脈也）延曰陛下無他疾食
棗多耳生怒向沐卿聖人安知吾食棗遂朝之　燕
大司馬恪圍陽安（陽安屬於廣陵）將請急攻之恪曰用兵
之勢有宜緩者有不可不察若彼我勢敵外
有彊援恐有腹背之患則攻之不可不急若我彊彼
弱無援於外力足制之者當鏖守之以待其斃兵
法十圍五攻正謂此也（孫子曰用兵之法十則圍之五則攻之）　龕兵尚
衆未有離心濟南之戰（即陳泳之戰曰南者以濟泳南也大界言之非不
銳也但龕用之無術以取敗耳今憑阻堅城上下戮
力我盡銳攻之計數日可拔然殺吾士卒必多矣自
有事中原兵不雙息（雙舊作兩）吾每念之夜而忘寐奈何
輕用其死力要在取之不必求功之速也諸將皆曰
非所及也軍中聞之人人感悅於是為高牆深塹以
守之（塹七豔翻）齊人爭運糧以饋燕軍龕嬰城自守樵采
路絕城中人相食龕悉衆出戰恪破之於圍裏（時外
圍故戰於圍裏盡徙諸門之內又他浪開北門也）龕身自衝盪
僅而得入餘兵皆沒於是城中氣沮莫有
固志（沮在呂翻）十一月丙子龕面縛出降并執朱光送薊（降戶江翻
縛音計）恪撫安新民悉定齊地徙鮮卑胡羯三千
餘戶于薊燕王儁具牢禮以
段龕為伏順將軍恪留慕容鷹鎮廣陵（鷹於陵翻）

逸爲左光祿大夫逸夫姊甚貴盛車子璵從數十騎服飾甚麗奉迎於道逸大怒閉車不與言到城深責之（到城謂到薊城也永和八年燕王皝遷都於薊故謂薊城爲龍城也以乙酉年徙都薊城丙戌年慕容儁又徙都中山故謂薊城爲燕城也）璵猶不悛（悛改也）逸乃歎曰吾少自脩立（脩治也）歷中書令御史中丞（晉制中丞掌糾察百官）克己守道僅能免罪（克己守道謂不貪財色也）璋不治節檢專爲奢縱（治直吏翻）而更居清顯此豈惟璋之忝幸實時世之陵夷也

二月癸丑燕主儁立其子中山王曜爲太子大赦改元光壽　太白入東井秦有司奏太白罰星東井秦分（分扶問翻）必有暴兵起京師秦主生曰太白入井自爲

渴耳（爲于僞翻）何所怪乎　姚襄將圖關中夏四月自北屯進屯杏城（北屯縣漢屬馮翊東都尉治東周城師古曰屯音豚晉公子夷吾所居班志高奴縣注北屯水經注北屯西距河五十里志盧口山在北屯縣東與白比山連延河西名吾城河西名盧口山在河上襄善白比是也盧音洛）州郡多降之（降戶江翻）襄載其父弋仲之柩在軍中（載子亥翻）以爲神主（主之主）每戰必以自隨（隨從之隨）

秦王生以王禮葬弋仲於孤磐（孤磐在天水冀縣界）亦以公禮葬襄母黃眉（氐酋所謂黃眉單于是也）黃眉怒謀弒生發覺伏誅妻連王公親戚死者甚衆（衆之中）戊寅生帥衆攻襄於杏城（攻敕動翻）襄軍平凞帥步騎八萬攻敕動於塞北（新唐書同敕動勃寘先匈奴人居九原賀蘭部是也）大破之俘斬十餘萬級　匈奴單于賀賴頭帥部落三萬五千口降燕（匈奴單于以其匈奴人居九原賀蘭部是也）燕人處之代郡平舒城（平舒縣屬代郡）

王欽盧谷將兵招納諸羌胡（從才用翻）益生襄之兄也　初及秦民歸之者五萬餘戶秦將苻飛龍擊蘭榆之襄引兵進據黃落（黃落縣屬馮翊）秦主生遣衛大將軍

苻氏據長安亦以宮城正南門爲雲龍門韓讀曰率下同百人鼓譟繼進伯衡將士皆寐堅兵至生驚問左右曰此何軍也左右曰呂婆樓郎君舍仗歸堅（舍讀曰捨）生猶醉曰何不拜之堅兵引生置別廬慶王尋殺之證曰僞王（年二十二堅以位讓濛濛曰汝城門且賢立（堅母苟氏元配）故置堅爲嫡嗣）堅曰兄年長但立（長知兩切）堅母苟氏泣謂羣臣曰社稷事重小兒自知不能他日有悔失在諸君羣臣皆頓首請立堅堅乃去皇帝之號（去羌呂翻）稱大秦天王即位於太極殿（堅之子永固）誅生偉臣中書監（監古銜翻）梁左僕射趙韶等二十餘人大赦改元永興追尊父雄爲文桓皇帝母苟氏爲皇太后妃苟氏爲皇太子以清河王濛爲都督中外諸軍事丞相錄尚書事東海公諸王皆降爵爲公以從祖右光祿大夫永安公矣爲太尉領尚書令（領力貞翻）封弟融爲陽平公雙爲河南公子丕爲長樂公（樂音洛）暉爲平原公熙爲廣平公叡爲鉅鹿公以漢陽李威爲左僕射彊汪爲領軍將軍呂婆樓爲司隸校尉王猛爲中書侍郎融好文學到溉（好呼到翻）明辯過人耳聞則誦目不忘力敵百夫善騎射擊刺少有令譽（少詩照翻）堅愛重之常與共議國事融經綜內外刑政修明薦才拯滯補益弘多（弘大也）丕亦有文武才幹治民斷獄皆亞於融（東言堅上有弟有子如此而無救於敗亡明夫人之所能非支性也直之翻）陰丁亂）老子與魏王雄友善生養欲殺堅賴威營救得免威得幸於苟太后堅事之如父威知王猛之賢常勸堅以國事任之堅謂猛曰李公君猶魚水叔之知管仲也（管仲少與鮑叔牙遊鮑叔知其賢善遇之管仲曰吾始困時與鮑叔賈人分財多自與鮑叔不以我貪知我貧也吾嘗三仕三見逐鮑叔不以我爲無恥知我有老母也生我者父母知我者鮑子也吾嘗三戰三北鮑叔不以我爲怯知我有公子糾敗召忽死之吾幽囚受辱鮑叔不以我爲無恥知我不羞小節而恥功名不顯於天下也）猛以兄事之燕主儁殺段龕（殺所戒翻）秋七月秦大將軍冀州牧過目不忘力敵百夫善騎射擊刺少有令譽（少詩照翻）堅愛重之常與共議國事融經綜內外刑政修明薦才拯滯補益弘多（弘大也）丕亦有文武才幹治民斷獄皆亞於融（東言堅上有弟有子如此而無救於敗亡明夫人之所能非支性也直之翻）陰丁亂）老子與魏王雄友善生養欲殺堅賴威營救得免威得幸於苟太后堅事之如父威知王猛之賢常勸堅以國事任之堅謂猛曰李公君猶魚水叔之知管仲也（管仲少與鮑叔牙遊鮑叔知其賢善遇之管仲曰吾始困時與鮑叔賈人分財多自與鮑叔不以我貪知我貧也吾嘗三仕三見逐鮑叔不以我爲無恥知我有老母也生我者父母知我者鮑子也吾嘗三戰三北鮑叔不以我爲怯知我有公子糾敗召忽死之吾幽囚受辱鮑叔不以我爲無恥知我不羞小節而恥功名不顯於天下也）猛以兄事之燕主儁殺段龕（殺所戒翻）秋七月秦大將軍冀州牧

過目不忘力敵百夫善騎射擊刺少有令譽（少詩照翻）堅愛重之常與共議國事融經綜內外刑政修明薦才拯滯補益弘多（弘大也）丕亦有文武才幹治民斷獄皆亞於融（東言堅上有弟有子如此而無救於敗亡明夫人之所能非支性也直之翻）陰丁亂）老子與魏王雄友善生養欲殺堅賴威營救得免威得幸於苟太后堅事之如父威知王猛之賢常勸堅以國事任之堅謂猛曰李公君猶魚水叔之知管仲也（管仲少與鮑叔牙遊鮑叔知其賢善遇之管仲曰吾始困時與鮑叔賈人分財多自與鮑叔不以我貪知我貧也吾嘗三仕三見逐鮑叔不以我爲無恥知我有老母也生我者父母知我者鮑子也吾嘗三戰三北鮑叔不以我爲怯知我有公子糾敗召忽死之吾幽囚受辱鮑叔不以我爲無恥知我不羞小節而恥功名不顯於天下也）猛以兄事之燕主儁殺段龕（殺所戒翻）秋七月秦大將軍冀州牧

愛重之常與共議國事融經綜內外刑政修明薦才拯滯補益弘多（弘大也）丕亦有文武才幹治民斷獄皆亞於融（東言堅上有弟有子如此而無救於敗亡明夫人之所能非支性也直之翻）陰丁亂）老子與魏王雄友善生養欲殺堅賴威營救得免威得幸於苟太后堅事之如父威知王猛之賢常勸堅以國事任之堅謂猛曰李公君猶魚水叔之知管仲也（管仲少與鮑叔牙遊鮑叔知其賢善遇之管仲曰吾始困時與鮑叔賈人分財多自與鮑叔不以我貪知我貧也吾嘗三仕三見逐鮑叔不以我爲無恥知我有老母也生我者父母知我者鮑子也吾嘗三戰三北鮑叔不以我爲怯知我有公子糾敗召忽死之吾幽囚受辱鮑叔不以我爲無恥知我不羞小節而恥功名不顯於天下也）猛以兄事之燕主儁殺段龕（殺所戒翻）秋七月秦大將軍冀州牧

過目不忘力敵百夫善騎射擊刺少有令譽（少詩照翻）堅愛重之常與共議國事融經綜內外刑政修明薦才拯滯補益弘多（弘大也）丕亦有文武才幹治民斷獄皆亞於融（東言堅上有弟有子如此而無救於敗亡明夫人之所能非支性也直之翻）陰丁亂）老子與魏王雄友善生養欲殺堅賴威營救得免威得幸於苟太后堅事之如父威知王猛之賢常勸堅以國事任之堅謂猛曰李公君猶魚水叔之知管仲也（管仲少與鮑叔牙遊鮑叔知其賢善遇之管仲曰吾始困時與鮑叔賈人分財多自與鮑叔不以我貪知我貧也吾嘗三仕三見逐鮑叔不以我爲無恥知我有老母也生我者父母知我者鮑子也吾嘗三戰三北鮑叔不以我爲怯知我有公子糾敗召忽死之吾幽囚受辱鮑叔不以我爲無恥知我不羞小節而恥功名不顯於天下也）猛以兄事之燕主儁殺段龕（殺所戒翻）秋七月秦大將軍冀州牧

后何氏后故散騎侍郎（騎奇寄翻）禮如咸康而不賀（年至帝崩）給事黃門侍郎（給事黃門侍郎晉官）薛讚爲中書侍郎（中書侍郎晉官）復太師魚遵等官以禮改葬（子孫存者皆隨才擢敘）張平據新興鷹門西河太原上黨上郡之地壁壘

后何氏后故散騎侍郎（騎奇寄翻）禮如咸康而不賀（年至帝崩）給事黃門侍郎（給事黃門侍郎晉官）薛讚爲中書侍郎（中書侍郎晉官）復太師魚遵等官以禮改葬（子孫存者皆隨才擢敘）張平據新興鷹門西河太原上黨上郡之地壁壘

后何氏后故散騎侍郎（騎奇寄翻）禮如咸康而不賀（年至帝崩）給事黃門侍郎（給事黃門侍郎晉官）薛讚爲中書侍郎（中書侍郎晉官）復太師魚遵等官以禮改葬（子孫存者皆隨才擢敘）張平據新興鷹門西河太原上黨上郡之地壁壘

后何氏后故散騎侍郎（騎奇寄翻）禮如咸康而不賀（年至帝崩）給事黃門侍郎（給事黃門侍郎晉官）薛讚爲中書侍郎（中書侍郎晉官）復太師魚遵等官以禮改葬（子孫存者皆隨才擢敘）張平據新興鷹門西河太原上黨上郡之地壁壘

三百餘萬戶（壁量高大時遭亂離豪望自相并州故得存其地有其民戶推翻）拜置征鎮往往而是（平陽附近秦分時其種欲與燕秦為敵國也支和由是而毀亡矣）秦王堅以晉公柳都督并冀州諸軍事加并州牧鎮蒲阪以樂之（十一月癸酉燕主儁自薊徙都鄴（音計）秦太后苟氏遊宣明臺見東海公浪之第門車馬輻湊恐終不利於秦王堅乃與李威謀賜濮死堅與濮訣於東堂慟哭歐血謚曰獻哀公封其子陽為東海公數為清河公（為後燕張本）十二月乙巳燕主儁入鄴宮大赦復作銅雀臺（起武德殿於銅雀臺北）

秦王堅行至尚書以文案不治（治直之翻）免左丞程卓官以王猛代之堅舉異材修廢職課農桑抑末利（末利謂工商）百神立學校旌節義繼絕世秦民大悅（史言苻堅能以治

秦政教翻）

二年春正月司徒昌黎百歸政（百姓也）帝不許初馮翊既以上黨來降（見上年）又附於張平又內歸於燕既而復叛燕（復扶又翻）二月燕司徒上庸王評討之不克秦王堅自將討張平又附於鄧羌為前鋒督護以鄧羌為前鋒督護帥騎五千軍于汾上（汾水之上北寄漪南寄漪）平使養子蛇

擾之（蛇食遮切）蛇多力趫捷（趫丘嬌翻）能倒曳牛却走城無高下皆可超越裹羌相持旬餘莫能相勝三月堅大銅壁河汾之間有銅山其民還鑄以自資（還音旋）平壺關壁以拒之（壺關縣以壺口關為名）平出入秦陳者四五（陳人故翻）堅募人生致之鷹揚將軍呂光刺蛇中之大潰平懼請降（降戶江中郡之下）堅拜平右將軍以蛇為虎賁中郎將（賁音奔新郪下同）蛇本姓弓也（姓弓氏之後）堅寵待甚厚常置左右秦人稱鄧羌張蛇皆萬人敵光婆樓之子也堅徙張平部民三千餘戶于長安

甲戌燕主儁遣領軍將軍慕輿根將兵助司徒詢攻馮翊（馮扶風也翊音羽）猥欲急攻之詢曰（言詢心憐城中之民可以保城中之萬全）百姓兵初至形勢方振賊眾恐懼皆有離心計慮未定從而攻之無不克者（言詢慮未定從而攻之無不克者）遂急攻之（急攻之謂國家力止於此遂相固結冀幸萬一）慕輿根猜忌驍奔野王依呂護其眾盡降夏四月秦王堅如雍祠五時六月如河東祠后土（后土祭地也雍於用翻時音止）秋八月豫州刺史謝奕卒弟安之兄也司徒昌以謝安為武將軍桓雲代之雲溫之弟也訪於僕射王彪之彪之曰雲非不和然溫居上流已割天下之半其弟復處西藩（東晉豫州江西建州

叡在江東故以豫州為西藩兵權萃於一門非深根固蔕之宜人才非可豫量（量音良）但當令不與殿下作異者耳（異謂異己）晏頷之曰君言是也壬申以吳興太守謝萬為西中郎將監司豫冀并四州諸軍事豫州刺史（司豫冀并四州統監豫州刺史謝萬才流經通）王羲之與桓溫牋曰謝萬才流經通（言其才長可以經通世務也）使之處廊廟固是後來之秀（處昌慮翻）今以之俯順荒餘（言處兵荒之餘民皆離散）近是違才易務矣（言違其才而易其務也）用之虛浮（虛謂不務實事也）為憂非小（言其敗事非小也）又遺萬書曰（遺于季翻）以君遏往不脩之闕而俯同奢之韻（奢謂奢侈）所謂通識正當隨事行藏耳願君每與士卒之下若同甘苦則盡善矣萬不能用（徐兗二州刺史都督揚州之五郡軍事治廣陵）疾以御史中丞郗曇為輔（曇徒含翻）為萬繼（繼其任）萬皆不悅（悅謂不悅於曇也）然猶為軍訪（訪謀也）曇之子也（郗愔子）九月庚辰秦王堅還長安（還從宣令）以太尉侯（侯爵）守尚書令（守式又翻）於是秦大旱堅減膳徹樂（減膳徹樂以省費）命后妃以下悉去羅紈（紈細素也）去毛曰翻）開山澤之利（師古曰與衆人共之）公私共之息兵養民（息兵養民以待時）旱不為災（為于偽翻）王猛曰（猛師事安公）陛下應天順人（順人心也）以平僭亂（僭差安翻）今天下未一（一謂一統）而先營小利（營惑也）臣竊惑之（惑謂不解其意）堅曰（曰親幸用事）吾所以與卿共治天下（治直吏翻）者為百姓也（為于偽翻）卿何為以小事相關（為于偽翻）

冬十月秦山太守諸葛（復扶又翻）攻燕東郡入武陽（後漢東郡治濮陽國分濮陽為濟陽武陽縣屬濟陽國此蓋燕復名東郡晉志武陽縣屬濟陽郡晉太寧元年更名燕王）舊遣大司馬恪統濮陽驍騎（統他綜翻）安王臧之兵以擊之攸（攸以朱公）

州司空陽騖討高昌於東燕（樂安王臧討李歷於濮陽騖攻昌別將於黎陽不拔歷奔滎陽其衆皆降并州壁壘百餘降於燕騖以右僕射悅綰為并州刺史以撫之平所署征西將軍諸葛驤等（驤息郎翻）帥衆三千八降於燕（驤息郎翻帥讀曰率下同）舊傳云驤攻昌別將於黎陽不拔歷奔滎陽其衆皆降并州壁壘百餘降於燕驤以右僕射悅綰為并州刺史以撫之平所署征西將軍諸葛驤等帥衆三千八降於燕（驤息郎翻帥讀曰率下同）舊傳云（舊傳謂前史也）按帝紀十月苟萇及慕容暐戰于山茌王師敗績（茌音與書作鉏）及慕容暐太宰雙堅載記苟萇攻堅于鉏（茌鉏故知八月晉未為徐兗二州恐下云殷羨復為徐州耳）

攸攻燕東郡入武陽（後漢東郡治濮陽國分濮陽為濟陽武陽縣屬濟陽國此蓋燕復名東郡晉志武陽縣屬濟陽郡晉太寧元年更名）燕王雋遣大司馬恪統濮陽驍騎安王臧之兵以擊之攸（攸以朱公）

敗走還泰山略地河南分置守宰燕主
儁欲經營秦晉十二月令州郡校實見丁（校實檢校其實數也）遣（遣還）戶留一丁餘悉發為兵欲使步卒滿一百五十
萬期來春大集洛陽武邑劉貴上書極陳百姓彫弊
發兵非濬（濬未有戶留一丁而遽發為兵者）而遽發者（遽速也）必致土崩之變儁善之
乃更令三五發兵寬其期日以來冬集鄴時燕調發
繁數（調徒弔翻）戶罷於（罷讀曰疲）役（役戍也）東（使疏東翻）白餘賦發皆責成州郡其羣司所遣彈督在外
太尉領中書監封弈請自今非軍期嚴急不得遣使
若一切攝還（攝收也）遣（遣還也）儁從之燕泰山太守賈堅屯
山茌（茌前漢之茌縣屬泰山郡後漢改曰茌）茌（茌仕疑翻）荀羨引兵擊之堅
所將纔七百餘人（將帥也）羨兵十倍於堅堅將出戰諸
將皆曰眾少不如固守（少詩照翻）堅曰固守亦不能免不
如戰也遂出戰身先士卒（先悉薦翻）殺羨兵千餘人復還
入城（復扶又翻下同）羨進攻之堅數曰吾自結髮志立功名
而每值窮阨豈非命乎（堅欲折其銳使羨懼而退耳漢雄攻之堅計窮矣）與
其屈辱而生不若守節而死乃謂將士曰今危困計
無所設卿等可去吾將止死將士皆泣曰府君不出
眾亦俱死耳乃扶堅上馬堅曰我如欲逃必不相遣
今當為卿曹決鬬（為于偽翻）若勢不能支卿等可趣去（趣讀曰趨）

慕容皝遣司馬悅明救泰山羨兵大敗燕復取山茌燕
主儁以賈堅子活為任城太守（任音壬）荀羨疾篤徵還
以郗曇為北中郎將都督徐兗青幽五州諸軍事
五州惟徐州有實土都丑之都曇徙舍都（徐兗二州刺史鎮下邳（燕吳
王垂娶段末柸女生子令寶段氏才高性烈自以貴
姓（段與慕容本俱以為貴姓）不尊事可足渾氏（不尊事可足渾后）與
街之燕主儁素不快於垂（事見上卷永和十年）中常侍涅皓（乃涅翻）
結（結讀曰姡）因希旨告段氏及吳國典書令遼東高弼為巫
蠱欲以連汙垂（晉制王國置典書典祠掌官人令慕容氏既王遼東故有典書令侍郎典書令在尚侍郎上長吏缺典書令清末皆擬以上卿次尚書一人職如舊制）垂
大怒收段氏賜死吳王寶（寶）

汗烏故翻

僞牧段氏及彌下大長秋廷尉考驗掾下遐翻段氏及彌志氣確然終無撓辭掠治日急拔敕教翻掠音亮吾之翻垂愍之私使人謂段氏曰人生會當一死何堪楚毒如此不若引服引服自引證而認服也段氏數曰累力瑞翻吾豈愛死者耶若自誣以惡逆上辱祖宗下累於王益明故垂得免禍而段氏竟死於獄中出垂爲平州刺史鎮遼東垂以段氏女弟爲繼室可足渾氏黜之以其妹長安君妻垂垂不悅由是益惡之爲慕容垂妻出奔張本惡烏路翻

匈奴劉閼頭部落多叛離而東走乘冰度河半度而冰解後衆悉歸劉子也薛相卒見上卷永和十二年

悉勿祈關頭奔代代於北河之東關外在馬邑又於蜀翻悉勿祈務相之子冲爲中山王燕人殺段勤弟思來奔閔勤降燕見上卷永和八年

燕主儁宴羣臣于蒲池蒲池在鄴語及周太子晉周靈王之太子晉聰而早卒戴語曰晉慧而早卒是爲景王景王崩而子朝子丐爭立周遂以亂潛然流涕曰潛然流涕者悲也晉既卒弟潛嫂翻才子難得自景先之亡燕太子景先

吾髮髮中白毛晁曰中者也卿等謂景先何如司徒左長史李績對曰獻懷太子之在東宮瞻溢曰獻懷臣爲中庶子太子志業敢不知之太子大心

有八至孝一也聰敏二也沈疾諫喜直四也沈持林翻喜許記翻好學五也多藝六也謙恭七也好呼到翻恭式容翻好施八也施式翻卿旦之雖過猶然此兒在吾死無憂矣景茂何如樂大子暐字景茂時太子暐侍側績曰皇太子天資峻嶷嶷魚力翻毛晁曰嶷識也雖八德已聞而二關未補好遊畋而樂絲竹樂音洛此其所以損也損減額謂暐曰伯陽之言藥石之惠也伯陽汝南李績字伯陽汝宜誡之暐甚不平爲李績張本以僞廢越王虎鄴其膺鄴音鳥結翻乃發虎墓求尸不獲購以百金鄴女子李寃知而告之都莧翻購古豆翻得尸於東明觀下水經注洛水東北流歷東明觀下觀古玩翻

僵而不腐僞踴而罵之曰踴躍貌僞踴而罵居良翻天子數其殘暴之罪而鞭之投於漳水尸倚橋柱不流水經注漳水東北流歷武平城西又東北流歷鄴城南又東北流過鄴城東又東北流過列人縣東又東北流過廣阿縣東又東北流過堂陽縣東又東北流過下博縣西又東北流過信都縣東又東北流過阜城縣東又東北流過東光縣西又東北流過南皮縣東又東北流過浮水縣東又東北流過平舒縣西又東北流過中水縣東又東北流過參合縣西又東北流過代縣東又東北流過桑乾縣南又東北流過廣昌縣南又東北流過涿縣西又東南流過范陽縣南又東南流過容城縣西又東南流過安次縣北又東南流過文安縣東又東南流過高陽縣北又東南流過博陵縣南又東南流過饒安縣北又東南流過浮陽縣北又東南流過東平舒縣北又東南流過章武縣北又東南流過參合陂西又北流注于大海水經注漳水東北流歷武平城西又東北流歷鄴城南又東北流歷下博城西又東北流歷堂陽縣東又東北流歷信都縣東又東北流歷阜城縣東又東北流歷東光縣西又東北流歷南皮縣東又東北流歷浮水縣東又東北流歷平舒縣西又東北流歷中水縣東又東北流歷參合縣西又東北流歷代縣東又東北流歷桑乾縣南又東北流歷廣昌縣南又東北流歷涿縣西又東南流歷范陽縣南又東南流歷容城縣西又東南流歷安次縣北又東南流歷文安縣東又東南流歷高陽縣北又東南流歷博陵縣南又東南流歷饒安縣北又東南流歷浮陽縣北又東南流歷東平舒縣北又東南流歷章武縣北又東南流歷參合陂西又北流注于大海及秦滅燕王猛爲之誅李寃收而葬之爲于僞翻

秦平羌護軍高離據略陽叛永安威公戾討之未克而卒夏四月驍騎將軍鄧羌號昭羌翻討平之戾徒覽翻

匈奴劉悉勿祈東六月大赦改元甘露

涼州牧張瓘猜忌司徒左長史汜瑗瑗于眷翻瑗以愛憎爲賞罰郎中劉諫之郎須倫翻瓘曰虎生三日自能食肉不須人也

由是人情不附輔國將軍宋混性忠鯁懼之欲殺混及弟澄因廢涼王玄靚而代之靚疾正翻又疾郢翻徵兵數萬集姑臧混知之與澄即壯士楊和等四十餘騎奄入南城王隱晉書曰南城北十里東西二里本匈奴所築周回二里本匈奴所築也故曰卧龍城南築城有記城高五丈餘四五各宋方色四門居中宣告諸營曰張璠漢紀曰張璠言混被太后令誅之璠魔下玄臚刺混不能穿甲久注而臚俗音盧吳音支都臚陵切壯士也刺七亦翻穿昌同甲乃狎翻混擒之璠衆悉降降戶江翻璠與弟琚皆自殺混乃請玄靚以混為使持節都督中外諸軍事領宜教撫對諸將以悅其心靚從之混謂玄臚曰卿剌我幸而不傷今我驃騎大將軍酒泉郡矣代璠輔政騭妙翻混乃請玄靚去涼王之號張璠漢紀曰始徵帝王見九十九泰承平卜年卜年不吉見上一年去涼王見上一年去涼稱涼州牧混謂玄臚曰復稱涼州牧混謂玄臚曰卿剌我幸而不傷今我輔政卿其懼乎臚曰臚受璠恩唯恨剌節下不深耳竊無所懼混義之任為心膂　高昌不能拒燕秋七月自白馬奔滎陽秦王堅自河東還以驍騎將軍邓羌為御史中丞特進光祿大夫彊德太后之弟中書令領京兆尹八月以咸陽內史王猛為侍中尚書令輔國將軍領京兆尹猛人財貨子女為百姓惡之猛下車收奸宄未及報已陳尸於市堅驛使赦之不及鄧羌同志疾惡糾奏無所顧忌數旬之間權豪貴戚殺戮刑免者二十餘人朝廷震栗姦宄屏氣不拾遺墜歎曰吾始今知天下之有讓也　泰山太守諸葛侯將水陸二萬擊燕河渚燕上庸王評長樂太守傳顏帥步騎五萬與侯戰于東阿侯兵大敗評即慕容評也入自石門屯于軍下蔡鄢襄軍高平以救東阿燕人大懼自高柔無備衆悉降降戶江翻柔吳音支都胡谷音高柔縣陵切鄢於建翻襄息亮翻

川譙沛諸城相次皆沒於燕　秦王堅以王猛為吏部尚書尋遷太子詹事十一月為左僕射餘官如故

十二月封武陵王暉子璲為梁王（璲與遂同音津）大旱

辛酉燕主儁寢疾謂大司馬太原王恪曰吾病必不濟今二方未平（二方謂秦也）景茂冲幼國家多難吾欲效宋宣公以社稷屬汝（難乃旦翻宋宣公舍其子與夷而立其弟穆公屬之欲翻屬音燭）何如恪曰太子雖幼勝殘致治之主也（勝音升治直吏翻）臣實負人敢干正統（干音幹）陛下若以臣能荷天下之任者豈不能輔少主乎（荷下可翻）儁怒曰兄弟之間豈虛飾邪恪曰（飾音拭）可謂小誠大偽（偽音危）儁喜曰汝能為周公吾復何憂（復扶又翻）李績清方忠亮汝善遇之（遇之不能善也）召吳王垂還鄴（鄴自遼東召還也）垂至不入宮（入宮見太后也）徑詣恪第與恪謀秦王堅以王猛為輔國將軍司隸校尉居中宿衛僕射謝事待中中書令領選如故（選須絹翻）猛上疏辭讓因薦散騎常侍陽平公融光祿散騎西河仵觀光祿大夫京兆朱肜自代（散騎常侍也仵吾故翻肜戎中翻）處士京兆朱肜自代（處昌呂翻）堅不許而以融為侍中中書監左僕射任寧為光祿大夫領太子庶子（漢制尚書有侍郎二十人尚書郎初補一署諸曹晉志門下有給事中黃門侍郎晉志太子家令主刑獄令丞職比司農少府）朱肜領尚書郎滿稚尚書郎三年猶未調肜謂稚曰卿才堪侍中書監令朱肜作朱肜猛自尚書左丞遷臨海太守徵拜侍中中書監令領吏部事（臨海太守徵拜侍中中書監令領吏部事）又遷吏部尚書諫遷太子詹事為左僕射及令狐亞玉璽翻

堅輒罪之於是羣臣莫敢復言（復扶又翻）以左僕射李威領護軍右僕射梁平老為使持節都督北垂諸軍事鎮北大將軍戍朔方之西（使疏吏翻）丞相司馬賢雍為雲中護軍戍雲中之南（雍於用翻）燕所徵郡國兵悉集鄴城（去

資治通鑑卷第一百一

端明殿學士兼翰林侍讀學士朝散大夫右諫議大夫知制誥判西京留司御臺上柱國河南郡開國公食邑一千二百戶食實封四百戶臣司馬光奉

勅編集

後學天台 胡三省 音註

晉紀二十三 起上章閹茂盡玄黓涒灘凡九年

孝宗穆皇帝下

升平四年春正月癸巳燕主皝大閱于鄴欲使大司馬悕司空陽騖將之入寇（騖音務將即亮翻）會疾篤乃召悕及司徒評領軍將軍慕輿根等受遺詔輔政甲午卒（年四十二）戊子太子曄即皇帝位（曄於輒翻）尊王妃可足渾氏曰皇太后（安定郡本）封弟忠為河南公　仇池公楊俊卒子世立

二月燕人尊可足渾后為皇太后以太原王恪為太宰東錄朝政（錄總也朝直遙翻）上庸王評為太傅陽騖為太保慕輿根為太師參輔朝政（朝直遙翻下同）根性未強（強其兩翻）而恪素有威名（威名謂威重而有名也）自魏晉以來（魏晉以來謂自魏以來相承如此）心不服恪舉動倨傲時太后可足渾氏頗預外事根欲為亂乃言於恪曰公幸主上幼冲毋后干政殿下宜防意外之變思有以自全且定天下者殿下之功也不亡第及古今成濛（此蜀漢以來事也周決也）俊畢山陵宜廢主上為王殿下自踐尊位（踐履也）以大燕無窮之福恪曰公醉邪何言之悖也（悖亂也）吾與公受先帝遺詔云何而遽有此議根愧謝而退恪以告吳王垂垂勸恪誅之恪曰今新遭大喪一朝親讐（讐音市朱翻）而宰輔自相誅夷恐乖遠近之望且可忍之秘書監皇甫真言於恪曰根本庸鄙過蒙先帝厚恩引參顧命而小人無識自國哀已來驕很日甚（很戶懇翻）將成禍亂明公今日居周公之地當為社稷深謀早為之所恪不聽根又言於可足渾氏及燕主皝曰太宰太傅將謀不軌臣請帥禁兵以誅之（帥讀曰率）可足渾氏將從之皝曰二公國之親賢先帝選之託以孤幼（幼於幼反）必不肯爾安知非太師欲為亂也乃止根又思變東土（龍城在灤城東北故燕都也灤城在今營州東十）於可足渾氏及皝曰今天下蕭條外寇非一國大憂深不如還東恪聞之乃與太傅評謀（評直遙翻）將軍傅顏就內省誅根并其妻子（妻七細翻）當與大舉（舉動也）倣時新遭大喪（倣讀曰放）詐稱太后可足渾氏頗預外事根欲為亂乃

出入步從，（才用翻）或說以宜自嚴備（說輸翻）格曰人情方懼，當安重以鎮之，奈何復自驚擾，衆將何仰？（仰，恃也）由是人心稍定。格雖綜大任，而朝廷之禮，兢兢嚴謹，每事必與司徒評議之，未嘗專決，虛心待士，諮詢善道，量才授任。（量音良）謙光（謙光言韜光也）不顯其狀，隨宜他假，不令失倫。（以叔孫豹爲他官，不令失其倫等）唯以此爲貶時人以爲大慢，莫敢犯者。或有小過，白相責曰：尒復欲望宰公遷官邪？（格爲太宰故稱之）格曰：吾寧公授我以官，不可使朝廷以我有過。

朝廷初聞燕主皝卒，皆以爲中原可圖，桓溫曰：慕容恪在，未可動也。格曰：彼方以喪其主，上下哀戚，而我因其哀戚以伐之，是乘人之喪，非義舉也。且彼地廣兵強，未可輕也。我若出師不捷，則威名頓損，不如養威觀釁，俟其自斃，然後圖之，其國可舉而取也。溫不從，果敗於枋頭。

燕主皝於龍陵（龍陵，皝在龍城（因以爲名）謚曰景昭皇帝，廟號烈祖，所徵郡國兵以燕朝多難，（難乃旦翻）皆不至。慕容恪以吳王垂爲使持節、征南將軍、都督河南諸軍事、兗州牧、荊州刺史、鎮梁國之蠡臺，（使疏吏翻）孫希爲并州刺史、傅顏爲護軍將軍、帥騎二萬，觀兵河南，臨淮而還，境內乃安。（史言恪當國有大憂，衆心危疑之際，動有方略，以鎮定之也。觀兵耀兵以示之也。觀古玩翻）

慕容評驕淫無度，（驕淫言驕恣淫佚）府庫虛竭，將士有饑色。恪以其兄子瑋、垂皆有才略，（瑋于鬼翻）而評忌之，乃以瑋爲撫軍將軍、錄尚書事，垂爲侍中、司空、領尚書令，（領尚書令，言不專其職也）以分評權。瑋、垂皆以謙恭下士，（以卑下士人）虛己納物，（以虛己之心納受物之善）於是人情翕然，（翕然，和同之貌）稱其美德。

秋七月，劉衛辰如代，會葬，因求婚。（婚姻言）慕容氏卒，（慕容氏，皝妻，段氏也）衛辰又以女妻之，（妻，七細翻）什翼圭以女妻之。（妻，七細翻）

八月辛丑朔，日有食之。既。

謝安少有重名，（重，直用翻）前後徵辟皆不就，寓居會稽，（寓居，僑居也）與王羲之及高陽許詢、桓溫、孫綽、李充、（李充，晉中興書作李弘）阮裕、（阮裕，阮籍從子）王蒙、（王蒙，王濛弟）劉惔、（惔，徒甘翻）王胡之（胡之，王導孫）等皆以山水文籍自娛，（娛，樂也）雖爲布衣時，人皆以公輔期之。士大夫至相謂曰：安石不出，當如蒼生何？（謝安字安石）

東夷久主始馬，（始馬，言初朝望者謂安而馬安卒於位）而所望者謂安而安卒於位，（卒，子恤翻）其實難副，（副，稱也）以爽物情。（爽，差也）安雖名重海內，（重，直用翻）而輕率也。（輕率，言不持重）謝安之所以動正此耳。（動正此耳，言安之所以動正此耳）

安每遊東山，（謝安石東山，在今紹興府上虞縣西南五十五里，安故居今爲國寧禪寺）常以妓女自隨，（妓音技）司徒昱聞之曰：安石既與人同樂，（樂，音洛）必不得不與人同憂。召之必至。安妻劉氏，兒（兒，古恩亦不免也）之妹也，見家門貴盛，（劉氏，劉惔、劉耽之妹）而安獨靜退，謂曰：丈夫不如此，此安能辦？（辦，判也）安笑而不答。

桓溫雅遣司馬徐謙之（賢於倫翻）大獲而還，堅忿曰：朕方以恩信懷戎狄，而汝貪小利以敗之，何也？（敗，補邁翻）默雍以白衣領職，（默雍，慕容皝字）遺使還其所獲，慰撫之，衛辰於是入居塞內，貢獻相尋。（尋，繼也）

慕容氏卒，（慕容氏，皝妻，段氏也）秋七月，劉衛辰如代，會葬，因求婚。（婚姻言）什翼圭以女妻之，（妻，七細翻）

八月辛丑朔，日有食之。既。

前後徵辟皆不就，寓居會稽，

謝安少有重名，（重，直用翻）雖爲布衣時，人皆以公輔期之。（公輔，三公輔佐之職）士大夫至相謂曰：安石不出，當如蒼生何？（謝安字安石）

東夷久主始馬，（始馬，言初朝望者謂安而馬安卒於位）而所望者謂安而安卒於位，（卒，子恤翻）其實難副，（副，稱也）以爽物情。（爽，差也）安雖名重海內，（重，直用翻）而輕率也。（輕率，言不持重）謝安之所以動正此耳。（動正此耳，言安之所以動正此耳）

安每遊東山，（謝安石東山，在今紹興府上虞縣西南五十五里

溫大喜深禮重之。冬十月，爲相，獨孤部鮮卑沒骨
干各帥衆數萬降秦，秦王堅聚之塞南，帥讀曰率下江淝變同。陽平公融諫曰：「戎狄人面獸心，不知仁義，其稽
顙內附，實冬地利，非懷德也。稽音啓不敢犯邊，實憚兵
威，非感恩也。今處之塞內，與民雜居，彼窺郡縣虛實，
必爲邊患，不如徙之塞外，以防未然。堅從之。十一
月，封桓溫爲南郡公，溫辭爲豐城縣公，子濟爲臨
賀縣公。燕太宰慕欲以秦燕主暐不
許，恪憂以爲請，暐曰：「萬機之事皆委之叔父，伯陽一
人，暐請獨裁，出爲章武太守，以憂卒。暐不能奪上意，出之善矣
東安簡伯鄴墨卒。鄴丑
五年春正月，戊戌大赦。劉衛辰
曰爲奴婢，以獻於秦，秦王堅以衛辰爲
是叛秦，專附於代。史言衛辰反覆狀
之，翻墨徒舍翻。二月，以東陽太守范汪都督徐兗青幽五
州諸軍事，兼徐兗二州刺史，平陽人。舉郡降燕，將兵
共守平陽。方士丁進有寵於燕主暐，欲求媚於太
宰恪，說恪令殺太傅評。說輸芳翻評，皮冏翻下同。恪大怒，奏收斬之。高
昌卒。二年高昌臣奉表陽燕何內太守呂護舉郡降
拜護鎮東將軍、護城自守，護軍將軍傅顗請急
攻之，以省大費。恪曰：「老賊經變多矣，觀其守備未易
猝攻，易以豉翻而多殺士卒，攻黎陽多殺精銳，卒不能
拔，卒子恤上同。自取困廢，護內無蓄積，外無救援，我深溝
高壘而守之，休兵養士，離閒其黨，閒古莧翻上同。於我不勞
而賊勢日蹙，不過十旬，取之必矣。何爲多殺士卒以
求旦夕之功乎？」乃築長圍守之。夏四月，桓溫以其
弟黃門郎豁都督沔中七郡諸軍事，鎮置中書監令又置通事門郎沔中七郡鎮襄陽，統南中郎將、
輔國將軍、襄陽太守，戍荊州之北門。
宋混疾甚，騎奇寄翻張玄靚及其祖母馬氏往省之，
靚疾正翻又疾翻省悉景翻曰：「將軍萬一不幸，寡婦孤兒將何所
託？」欲以林宗繼將軍可乎？」混曰：「臣子林宗幼弱，不堪
大任，殿下儻未棄臣門，臣弟澄政事愈於臣，但恐其
儒緩，機事不稱耳。稱尺證翻下同。」玄靚以澄爲
策勵而使之，可也。」混戒澄及諸子曰：「吾家受國大恩，
當以死報，無恃勢位以驕人，又見朝臣皆戒之以忠。
貞朝直遙翻及卒，行路爲之揮涕。揮讀曰麾
領軍將軍輔政。五月丁巳，帝崩，年十六。無嗣，皇太后

令曰琅邪王司中興正統元帝明成帝時正統都
（故曰中興正統）（傳琅邪王承成帝長子也）
宮備儀衛迎于琅邪第庚申即皇帝位大赦壬戌改
封東海王朔爲琅邪王秋七月戊午葬穆帝于永平
陵廟號孝宗 燕人圍野王數月呂護遣其將張興
出戰傅顏擊斬之城中日蹙呂護乘間戒部將曰護勢
窮辱突必撲虜際而投之吾所部士卒多巖器甲不
精宜深爲之備乃多課檣櫓親察行夜者（檣即艦也櫓音魯倫爲翻）
（攝食尹翻行下孟翻）護食盡果夜悉精銳趨其所部（趨七喻翻）突圍
不得出太宰恪引兵擊之護衆死傷殆盡棄妻子奔
洛陽恪存撫降民給其廩食（廩力甚翻）徙士人將帥於鄴
自餘各隨所樂（樂音洛）
書著作郎（著直略翻）
立妃王氏爲皇后后渙之女也穆帝何皇后耕登皇
后君永安宮一涼右司馬張邕惡宋澄專政（惡烏路翻）
起兵攻澄殺之併滅其族（宋澄當晉機事不檢故以致此）
去出肅曰正當連除之耳天錫曰（去羌呂翻）
即其人也肅時年未二十天錫曰（肅所角翻）
其助肅曰趙白駒與肅二人足矣（助牀據翻）
俱入朝（朝直遙翻）肅與白駒從天錫肅所（所角翻）
駒繼之又不克二人與天錫俱入宮中（中竹仲翻）
乙亥秦大赦 徐兗二州刺史治（治直之翻）
（治温初以安西鎮上流江險上流若江於此時能立異必如温之心）
將北伐命汪帥衆出梁國（帥讀曰率）冬十月坐失期免爲
庶人遂廢卒於家（卒子恤翻）子玄好儒學（好呼到翻）
謂王弼何晏之罪深於桀紂（好呼到翻）或以爲段之太甲（段音賈）
王何蔑棄典文幽沈仁義（蔑亡結翻）
使播紳之徒翻然改轍（播音番）以平禮壞樂崩中原傾覆（覆芳福翻）
風俗化至今爲患桀紂縱暴一時適足以喪身覆國
（適丁歷翻）爲後世戒豈能迴百姓之視聽哉故吾以爲一
世之禍輕歷代之患重自喪之惡小迷衆之罪大也
（迷莫兮翻）
呂護復叛特勒燕人故之以爲廣州刺史（特勒官名）
（以制名也）
涼張邕驕矜淫縱（驕矜居良翻）
殺國人惠之張天錫所親敬（敬音慶）
國家事欲未靜天錫曰何謂也肅曰今權寵出入有
似長寧（長寧張邕封也）天錫驚曰我固疑之未敢出口計將
安出肅曰正當連除之耳天錫曰（去羌呂翻）
即其人也肅時年未二十天錫曰（肅所角翻）
其助肅曰趙白駒與肅二人足矣（助牀據翻）
俱入朝（朝直遙翻）肅與白駒從天錫肅所（所角翻）
駒繼之又不克二人與天錫俱入宮中（中竹仲翻）

甲十三百餘人攻宮門天錫登屋大呼曰帥讀曰率下同呼火故翻
張邕曰逆無道既滅宋氏又欲傾覆我家汝將士出
為涼臣何忍以兵相向邪將音子亮翻
它無所問於是邕兵悉散走邕自刎死盡滅其族黨。
刎扶粉翻
玄靚以天錫為使持節冠軍大將軍都督中外
諸軍事輔政自張重華至天錫以及張邕皆張氏據姑臧宋忠混宋益以相襲城涼及滅矣使疏吏翻
十二月始改建興四十九年奉升平年號
建興元年號
詔以玄靚為大都督督隴右諸軍事涼
州刺史護羌校尉西平公燕王昭命牧
伯守宰各舉孝悌廉直文學政事察其所舉得人者
賞之非其人者罪之由是人莫敢妄舉而請託不行
士皆自勵雖宗室外戚無才能者皆棄不用當是之
時內外之官率皆稱職盜賊弭息弭必
是歲歸義侯索勃勃卒勢卒子恩翻
哀皇帝隆不成帝長子也字千載封淝邪王薨謚法恭仁短折曰哀
隆和元年春正月壬子大赦改元甲寅減田租畝
收二升成帝咸和五年始減為三升今減之一畝收米二升
豫州刺史孫興請攻洛陽曰晉將陳祐弊卒千餘介
守孤城不足取也將即亮翻介音戛
南將軍呂護屯河陰二月辛未以吳國內史庾希

心目前之哀實爲交切若遷都旋葬之日（賈公彥曰若不定之）
辭中興五陵即復緬成遐域（中興五陵元帝建平陵明帝武平陵成帝興平陵
陵廟帝榮平陵獨帝永皆在江南緬遠也遐亦遠也）泰山之安既難以理保
終爲國遠圖而百姓震駭同懷危懼豈不以反舊之
樂賒趙死之憂促哉（七舉音遐下音賒促音趣）
年矣（中原以江南爲外）臣竊以一朝頓欲校之驅蹴於窮荒之
地（蹴子六蹴昌六蹴）提挈萬里踰險涉澤深離墳墓（離力智翻）棄生業田
宅不可復售（復扶又翻）舟車無從而得（舍安樂之國適習
亂之鄉將頓什道塗飄溺江川僅有達者（溺奴狄翻）此仁
者所宜哀矜國家所宜深慮也臣之愚計以爲且宜
遣將帥有威名資實者（帥所類翻）先鎮洛陽（將即亮翻帥所類翻）掃平梁
許（梁謂梁國許謂許昌皆當沉湎入洛之要路）清壹河南（壹一也）運漕之路既通
開墾之積已豐（豐多也）財狼遠竄中夏小康（康安也）然後可徐議遷
徙耳（夏戶雅翻）秦何捨百勝之長理（捨音舍）乘天下而一擲（擲直炙翻）故納
楚之孫也（納奴荅翻）時有才名（少帝紹泰始元年）少慕高尚（少詩照翻）嘗著逸初賦
以見志溫見綽表不悅曰致意興公（綽字興公）何不
君邃初賦而知人家國事邪時朝廷憂懼將遣作中
止溫揚州刺史王述曰溫欲以虛聲威朝廷耳非事

實也但從之自無所至乃詔溫曰在昔喪亂忽涉五
紀（孔穎達曰言在昔者自下本上之辭言昔者從
上自下爲繙志也繙明帝武平陵成帝興平陵
繙距月歲五十九年自懷帝永嘉之亂距今歲五十九年洛陽陷距晉
元帝中興五年洛陽陷距是晉五十五年）泰山之安既難以理保
眷言西顧慨歎盈懷知欲躬紆聖心哉
中畿（中畿王畿也周禮大司徒以天下土地之圖與其人民之數以
掌邦國之地辨其邦國都鄙四縣之可任者與其山林川澤丘陵墳衍
原隰之名物辨其邦國都鄙四縣之人民與其六畜車輦辨其物而
周知其利害）光復舊京非夫外身徇國孰能若此
諸公憂分（憂扶問翻）委之高算但河洛丘墟所營者
廣經始之勤致勞懷也事果不行溫又議移洛陽鍾
虡（虡音巨）述曰來嘉不競暫都江左方當蕩平區宇旋
軫舊京若其不爾宜改遷園陵不應先事鍾虡溫乃

止朝廷以交廣遼遠（晉督荊司雍益梁寧交廣八州）改授溫都督并
司冀三州溫表辭不受（表表也）秦王堅親臨太學考策諸
生經義興博士講論自是每月一至焉（六月甲戌
燕征東參軍劉按刺殺征東將軍冀州刺史范陽王
友於信都（刺七亦翻）秋七月以吕護退守小平（小平漢以安定全地
屯流矢而卒（中矢竹仲翻）燕將陵卑宗收軍北渡屯于野王（野王漢
遐進屯新城（新城漢以秦之高都地名屬河南郡晉改爲伊闕縣）八月西
中郎將袁真進屯汝南（袁于元翻）遣來五萬斛以饋洛陽（饋求愧翻）冬
十一月代王什翼犍納女於燕（什翼犍居盛樂）燕人亦以女妻
之（妻七細翻）十二月戊午朔日有食之（庾希自下邳

退屯山陽表貢自汝南退屯壽陽以洛易兵卒退屯壽陽興寧元年春二月己亥大赦改元　三月壬寅皇太妃周氏薨于琅邪第癸卯帝就第哭喪　追崇為太妃郭氏以張天錫導政與大臣張欽等謀會稽王昱恐內外衆務帝欲為太妃服三年為于朝儀僕射江虨啓於禮應服緦麻　又次降服春秋已厥后私情所以上嚴祖考乃服緦麻　又次降服春秋已厥后私情所以上嚴祖考乃服緦麻　又次降服春秋已厥后私情所以上嚴祖考乃服緦麻

慕容忠攻滎陽太守劉遠遠告急將軍桓溫侍中大司馬都督中外諸軍錄尚書事假　夏四月燕軍東將軍

黃鉞溫以撫軍司馬王坦之為長史坦之謝　卒力翻能令公喜能令公怒公怒人謀

軍李洪略地河南（襄思前翻）三月庚戌胡伏閼戶只令所在土斷（令狐札士民編寫東南者加斷北歸丁亂翻）嚴其濫制謂之庚戌制　帝信方士言斷穀餌藥以求長生（斷音短餌如志翻）侍中高崧諫曰此非萬乘所宜為（乘繩證翻）陛下茲事實日月之食（論語子貢曰君子之過也如日月之食焉）不聽　辛未帝以藥發不能親萬機褚太后復臨朝攝政（帝即位年長矣攝而不親政故太后復臨朝攝政又翻扶富反）夏四月甲辰燕李洪攻許昌汝南敗晉兵於懸瓠（懸瓠城汝南郡治也城之西北洪水繞之東轉又西南會汝形如垂瓠）潁川太守李福戰死汝南太守朱斌舞壽春陳郡太守朱輔退保彭城大司馬溫遣西中郎將袁真等擊之（去年王導加桓溫都督揚豫江荊四州諸軍事溫自姑孰移鎮江陵）溫帥舟師屯合肥（帥讀曰率）燕人遂按許昌汝南陳郡徙萬餘戶於幽冀二州遣鎮南將軍慕容塵屯許昌

五月戊辰以揚州刺史王述為尚書令加

摧破之（少詩翻）而洛陽糧盡援絕祐自度不能守（變故洛翻）乃以救許昌爲名九月留勁以五百人守洛陽祐帥衆而東（帥讀曰率）勁喜曰吾志欲致命（論語子張曰士見危致命）危致命（論語憲問曰）今得之矣祐聞許昌已沒遂棄新城燕悅希引兵略河南諸城盡取之秦王堅命公國各置三卿（置制王國置郎中令中尉奉車都尉大農爲三卿秦因其制）并餘官皆聽自采辟獨爲置郎中令（爲于僞翻）留商趙撥等軍服僭侈諸公競引以爲卿（撥北末翻又音活）黃門侍郎安定梁讚言洽之（治直之翻）堅乃下詔稱本欲使諸公延選英儁乃更猥濫如是宜令有司推檢辟召非其人者悉降爲庶（降戶江翻）

自今國官皆委之銓衡（銓衡謂吏部尚書也）自非命士已上（重出今不取）不得乘車馬去京師百里內工商皁隸不得服金銀錦綉犯者棄市於是平陽平昌九江陳留安樂五公皆降爵爲侯（降爵爲侯爵名）

三年春正月庚申皇后王氏崩（劉衛辰復叛代魏附代見上卷十五年魏又翻）劉衛辰使其子直力鞮（鞮丁奚翻）如長安貢方物并請婚且觀釁（觀古玩翻）秦王堅以其屢爲邊患（爲于僞翻）何罪遂釋之（釋捨也）大司馬溫移鎮姑孰（溫又音烏昆翻孰古熟翻）二月乙未以其弟右將軍鑒監荊州楊州之義城雍州之京兆諸軍事領荊州刺史（義城郡置於襄陽荊州治襄陽）加江州刺史桓冲監江州及荊豫八郡諸軍事（冲用兵於江州領西陽梁二郡大司馬隨郡豫州之汝南西陽新蔡譙梁八郡皆江州所統考異曰桓秀記云以義成軍思爲義成郡之誤今從晉書）

并餘官皆聽自采辟（并讀曰屏）獨爲置郎中令（爲于僞翻）留商趙撥等軍服僭侈諸（撥北末翻又音活）黃門侍郎安定梁讚言洽之（治直之翻）堅乃下詔稱本欲使諸公延選英儁乃更猥濫如是宜令有司推檢辟召非其人者悉降爲庶（降戶江翻）

自今國官皆委之銓衡（銓衡謂吏部尚書也）自非命士已上（重出今不取）並假節司徒晏聞陳祐棄洛陽會大司馬溫于洌洲（洌山郎其虬）共議征討丙申帝崩于西堂（年二十五西堂太極殿西堂也建康宮內有東西堂東堂以見羣臣西堂也建康宮內有東西堂東堂以見羣臣西堂也建康宮內有東西堂東堂以見羣臣

之悕略地至崤澠（崤音胡交也澠彌允也）自將屯陝城以備之（將即亮也謝承書曰亮武昌潮）燕人以左中郎將兼容兢為洛州刺史鎮金墉（築張翊六翮）吳王晏為都督荊揚洛徐兗豫雍益涼秦十州諸軍事征南大將軍荊州牧配兵一萬鎮魯陽（雍於用翻）太宰悕還鄴謂倏屬曰吾前平廣固不能濟辭閉門（辭乃計翻）寤（寤覺也）十二年今定洛陽使沈勁為戮雖皆非本情然身為元帥實有愧於四海（帥所類翻）曰李朝廷嘉勁之忠贈東陽太守臣光曰沈勁可謂能子矣恥父之恥致死以濟之變凶逆之猿為忠義之門易曰幹父之蠱用譽（易蠱卦六五爻辭言子能幹父之事以譽承以德也）

蔡仲之命曰爾尚蓋前人之愆惟忠惟孝（見尚書）其是之謂乎　太宰悕為將不事威嚴專用恩信讌士卒務綜大要不為奇令使人人得便安（綜子宗翻）詩營中寬縱似若可犯然警備嚴密敵至莫能近者（近其靳翻）故未嘗負敗

壬申葬哀帝及靜皇后于安平陵（靜皇后諡曰靜曜）

夏四月壬午燕太尉武平庄公封卒（謚法夷心大度曰庄）以司空陽騖為太尉侍中光祿大夫皇甫真為司空領中書監騖歷事四朝（魏武帝晉明帝成帝康帝）年望重百寮（寮官也）太宰悕以下皆拜之而騖謙恭謹厚過於少時戒其子孫雖朱紫羅列無敢違犯其謙慶者（朱紫貴色也）兗州刺史司馬勳為政酷虐治中別駕及州之豪

右言語忤意即於坐梟斬之（胡三省曰：謂梟坐損梁斬之。）或親射（胡三省曰：謂梟坐損梁堅親射。）或翻（胡三省曰：謂梟坐損梁翻。）常有據蜀之志憚周撫不敢發及撫卒勳

遂舉兵反別駕雍端西戎司馬隗粹切諫（胡三省曰：西戎司馬，隗氏為西戎校尉。）之（胡三省曰：雍端、隗粹皆也。雍於用翻。隗五罪翻。）勳皆殺之自號梁益二州牧成都王（今初置西夷校尉，治成都；今益州治城，古成都城。）

十一月勳引兵入劒閣攻涪丙寅校尉毋丘暉棄城走（胡三省曰：毋丘，複姓。）乙卯圍益州刺史周楚于（胡三省曰：周楚，晉將。）成都大司馬溫羨薦揚州（胡三省曰：羨，延面翻。）刺史秦王堅還長安以李威（晉尹壹翻。）為征討都護以救之（胡三省曰：晉尹壹翻。）

守太尉加侍中以曹轂為預門公劉衛辰為夏陽公（胡三省曰：預門公，劉衛辰，匈奴也。）各使統其部落十二月戊戌以尚書王處之（胡三省曰：處，昌呂翻。）為僕射

海西公上（諱奕，字延慶，簡文帝第三子也。咸安二年，封為東海王，海西公，太和四年，簡文帝升平五年改封海西公。）

太和元年春三月荊州刺史桓豁使督護桓羆攻南鄭討司馬勳燕太宰大司馬恪太傅司徒評稽首歸政上章綬請歸第（胡三省曰：綬，音授。時掌綬者上之。）

夏五月戊寅皇后庾氏薨朱序周楚擊司馬勳破之擒勳及其黨送大司馬溫溫皆斬之傳首建康代王（胡三省曰：代王，晉封。）什翼犍遣左長史燕鳳入貢于秦（胡三省曰：燕，晉封。）

秋七月癸酉葬孝皇后于敬平陵（胡三省曰：敬平陵，庾后誕。）

王猛前將軍楊安楊武將軍姚萇等帥衆二萬寇荊州攻南鄉郡（萇仲良翻。帥讀曰率。）荊州刺史桓豁救之八月軍于新野秦兵掠安陽民萬餘戶而還（安陽縣屬南鄉郡，新野縣屬南陽郡。安陽縣在新野縣之北，當從舊水之北北入山阻掠而去。）

冬十月加司徒昱丞相錄尚書事入朝不趨讚拜不名劒履上殿（劒履上殿，秦制也。十二年徙跡東海，復故又賜。）

九月甲午曲赦梁益二州（二州，司馬軌初平蜀及桓溫滅蜀者。）

張天錫遣使至秦境上告絕於秦（秦制也。）

燕撫軍將軍下邳王鷹寇兗州牧魯高平數郡置守宰而還初隴西李儼以郡降秦既而復通於張天錫天錫遣使拜儼涼絕南陽督護趙億據宛城降燕太守桓澹走保新野燕人遣南中郎將趙盤自魯陽戍宛（宛於元翻。）兗二州刺史庾希以后族故兄弟貴顯大司馬溫忌之

二年春正月庾希坐不能救魯郡平免官（希有罪走入海，故本傳海西薨後希始逃于海陵，此時未坐免官也。）

將軍王猛隴西太守姜衡南安太守南安邵羌揚武將軍下邳王鷹鎮北將軍宜都王相龔救勒（宜都王相龔，晉封。）二月燕撫軍將軍秦輔國將軍

軍姚萇等帥衆萬七千討斂岐三月張天錫遣前
將軍楊遵向金城征東將軍常據向左南張駿置左
典郡閻圃十三州志曰石城西一百四十里游擊將
軍張統向白土晉志白土城在大阿南曰石城西南曰左南津津渡晉書
之北爲獻街天錫白將三萬人屯倉松倉松縣以陳爲武威郡
之爲邑地秦王堅以苟爲隴東太守夏四月燕容農
寇竟陵太守羅崇擊破之張天錫攻李儼大夏武
始二郡下之宋白曰置大夏郡
錫進屯左南儼懼退守抱罕抱音普遣其兄子純謝罪
於秦且請救秦王堅使前將軍揚安建威將軍王撫
帥騎二萬會王猛以救儼猛遣邵羌追斂岐王撫守
侯和羌衡守白石白石縣漢屬金城郡後漢屬枹罕縣
臨洮縣西南有白石山在今洮州東北白石縣
猛與揚安救抱罕天錫遣天錫書曰遣手翻吾受詔救儼不令與涼州戰今
萬深壁高壘以聽後詔曠日持久恐二家俱弊非良

策也二家謂秦涼也若將軍退舍弃儼而東將軍徙民西
旋不亦可乎天錫謂諸將曰猛書如此吾本來伐叛
不來與秦戰遂引兵歸李儼猶來納秦師王猛白服
乘輿從者數十人服虔曰猛自請與儼相見儼開門延之未
及爲備將士繼入遂執儼以立忠將軍彭越爲平西
將軍涼州刺史鎮抱罕立忠秦所置平西將軍張天錫之西歸
也李儼將賀肥說儼曰以明公神武將士驍悍秦何
東手於人王猛孤軍遠來士卒疲弊且以我請救必
不設備若乘其怠而擊之可以得志儼曰求救於人
以免難難既免而擊之天下其謂我何不若固守以
儼爲光祿勳賜爵歸安侯
主暲曰暲音章吳王翻將相之才十倍於臣先帝
老之彼將自退猛責儼以不即出迎儼以賀肥之謀
告猛斬肥肥姓殊倫翻又音服虔音蒲北翻以儼歸至長安堅以
以長幼之次故臣得先之長知兩翻臣死之後願
陛下舉國以聽吳王五月壬辰悕疾篤瞞親視之問
以後事悕曰臣開報恩莫大於薦賢者雖在掖第
猶可爲相掖音亦臣聞報王宗起傳說之間命以爲相說音悅
武兼資諸葛之亞諸葛亮仲達何如也況至親乎吳王文
家可安不然秦晉必有窺窬之計言終而卒卒子恤音恤

秦王堅聞愔卒陰有圖燕之計欲覘其可否覘丑廉翻又丑豔翻命匈奴曹轂發使如燕朝貢直遙翻以西戎主薄鄣辯爲之副薄其冒也考異曰燕書及載記皆無薄鄣至晉建興八年在建興十年八月恐皆在是故附於晉轂將秦下云燕司空皇甫真兵騎常侍於時從才用翻騎奇寄翻騎辯至燕歷造公卿造七到翻謂其曰僕本秦人家寘兄常侍及奮襲兄弟並相知有素真怒曰臣無境外之交此言何以及我君似釁人得無因緣假託乎白睇請窮治之治直之翻太傅詢不許辯還窮堅言燕朝政無綱紀實可圖也爲于僞翻圖謀也睇胡甸翻堅機識變唯皇甫真耳堅曰以六州之衆六州幽冀并四州也舉而取之易於反掌真曰不然燕雖政亂其人富而強未可圖也堅曰以六州之衆

仕翼健擊劉衛辰河水未合仕翼健命以葦絚約流
斷俄而氷合（白孔擊朔方西渡大河其津日君子津絚居登翻）然猶未堅乃
散葦於其上氷草相結有如浮橋代兵乘之以渡衛
辰不意兵猝至與宗族西走仕翼健收其部落仕六
七而還衛辰尊秦秦王堅送衛辰還朔方遣兵戍之
為司空
十二月甲子燕大尉建寧敬公陽騖卒（謚法合善典法曰敬
民役勞戒曰敬）以司空皇甫真為侍中太尉光祿大夫李洪
三年春正月秦王堅遣後將軍楊成世左將軍毛嵩
分討上邽安定輔國將軍王猛建節將軍鄧羌攻蒲
阪前將軍楊安廣武將軍張蚝攻陝城堅命蒲阪之
軍皆距城三十里堅壁勿戰俟秦雍已平然後并力
取之（陝式冉翻
處於用翻）初燕太宰恪有疾以燕主暐幼弱
政不在己大傅評多猜忌恐大司馬之任不當其人
謂暐兄樂安王臧曰今寇在近而強敵在遠吾南有遺晉西有彊秦二國常
蓄進取之志顧我未有除耳夫國之興衰繫於輔相
大司馬總統六軍不可以任非其人我死之後以親陳
言之當在汝及沖汝曹雖才識明敏然年少未堪多
大宰之比但能閉關保境足矣秦非吾事也魏公
王猛又皇甫真茂曰（遺于季翻茂莫候翻）符堅王猛皆人傑

也謀爲燕患久矣今不乘機取之恐異日燕之君臣將有悔吳之悔矣左傳吳入越越子保于會稽既而悔吳子辭之伍子胥諫吳王吳子弗聽不聽而去曰嗟乎王其悔之哉越入吳三年而吳王夫差伏劍東甬東越地名也吾令若安居於東甬東與百姓同好惡將與若偕老今女棄之言曰令我安居東甬東我將誰與同好惡乃自殺於甬東越絕書曰吳王夫差既殺子胥乃葬之於吳門外名曰胥門亦曰蛇門蛇門東南越王入吳葬子胥之所也遂謂其臣曰方今爲人患者必在於秦主上富於春秋觀大傅識度皆能敵符堅王猛乎貴曰然吾雖知之如言不用何三月丁巳朔日有食之癸未大赦秦揚成山爲趙公雙將荀興所敗毛嵩亦爲燕公武所敗秦王堅復遣武衛將軍王鑒寧朔將軍呂光將軍馮翊郭將軍徐成侯邵等帥師二萬討之夏四月癸武乘勝至于榆眞以荀興爲前鋒王鑒欲速戰呂光曰興新得志氣勢方銳宜持重以待之彼糧盡必退退而擊之蔑不濟矣二旬而興退光曰興可擊矣遂追之雙皆辭上邽驛等進攻之晉公柳數出挑戰王猛不應柳以猛爲畏之五月留其世子良守蒲阪帥衆二萬西趨長安浦坂百餘里鄧羌帥精騎七千夜襲敗之柳引軍還猛遂擊之盡俘其衆柳與數百騎入城猛差近攻之秋七月王鑒等攻上邽斬雙武宥其妻子以左衛將軍苻雅爲

秦州刺史八月以長樂公丕爲雍州刺史東晉洛陽於尹關九月王猛等拔蒲坂斬晉公柳及其妻子猛免蒲坂遣鄧羌與王鑒等會攻陝城燕玉公賈戚多占民爲蔭戶占之賜爵一級田有差而又免其戶調少者二世乃至數十家又悉以品第九品自第一至第九各以貴賤之高卑占其親屬之多少品之高者又免其子孫戶數之百又得以廕人以爲衣食客及僧客及道人皆如之富室豪族因緣此制以免課役國用虛耗倉庫空竭用度不足尚書左僕射廣信公悅綰曰今三方鼎峙晉秦也各有吞併之心而國家政濛不立賞罰無章吏斷常俸戰士絕廩養賢進武衛將軍王鑒寧朔將軍呂光將軍馮翊郭將軍徐成侯邵等帥師二萬討之夏四月癸武乘勝至于榆眞以荀興爲前鋒王鑒欲速戰呂光曰興新得志氣勢方銳宜持重以待之彼糧盡必退退而擊之蔑不濟矣二旬而興退光曰興可擊矣遂追之十餘萬衆朝怨怒逃潰先有疾白力羸校尸籍疾逢冬十一月秦王猛等攻陝城獲魏公度送長安秦王堅問其所以反對曰臣本無反心但以弟兄受誅逆亂臣懼并死故謀反耳堅泣曰汝素長者固知非汝心也且高祖不可以無後乃賜度死原其七子以長子襲魏公餘子皆封縣公以嗣越隔王及諸弟之無後者荀太后曰度與雙俱反雙獨不得赦何也堅曰天下者高

和之天下高祖之子不可以無後至於仲羣不顧太后謀危宗廟（仲雙字仲澤）天下之議不可私也以范陽公抑為征東大將軍并州刺史鎮蒲阪鄧羌為武將軍洛州刺史鎮陝城擢姚皛為汲郡太守　加大司馬溫殊禮位在諸侯上　是歲以仇池公楊世為秦州刺史世弟纂為武都太守世亦稱臣於秦秦以世為南秦州刺史

勅編集

後學天台胡　三省　音註

晉紀二十四　起著雍涒灘（上章敦牂）盡大荒落（盡丙午）凡二年

海西公下

太和四年春三月大司馬溫請與徐兗二州刺史桓脩（桓大司馬落盡）脩江州刺史桓沖豫州刺史袁真等伐燕（袁容恪死溫乃收其衆）初愔在北府（北府謂京口）建康以京口為北府陽為西府姚襄據譙為南府京口又可用蓋以川勢而言之耳若論其勢則陵敵人知畏建康深不欲愔居之而出河上愔子超為溫參軍取視寸寸毀裂乃更作愔書暗於事機乃遣溫（更工反）戮（戮盡）白陳非將帥才不堪軍旅（將帥所統謂之軍旅）老病乞閑地自養勸溫并領己所統溫得戮大喜即轉愔冠軍將軍會稽內史（冠古玩翻會工外翻）溫自領徐兗二州刺史夏四月庚戌溫帥步騎五萬發姑孰（帥讀曰率姑孰縣名帥步騎為步騎之帥）甲子燕主暐立皇后可足渾氏太后從（從才用翻）大司馬溫自統

州伐燕都超曰道遠汴水又淺兵亂之餘不宜水次發恐遭抄截不從六月辛丑溫至金鄉（今縣後）天旱水道絕溫使冠軍將軍毛虎生鑿鉅野三百里引汶水會于清水（班固地理志汶水出泰山萊蕪西南入濟水經注汶水東北入鉅野其故瀆又東北六十里水淺水經注濟水因王莽中南水合流亦曰濟河蓋界中之清水也故言非清水入河者是也又毛鑿渠而注之功注又鑿鉅野三百里引汶水會于清水）入河舳艫數百里（舳艫船名非清水也故言非清水入河者是也又毛鑿渠而注之功注又鑿鉅野三百里引汶水會于清水）運不通故吉難以通（舳艫船名非清水也故言非清水入河者是也又毛鑿渠而注之功注又鑿鉅野三百里引汶水會于清水）虎生竇之子也（之功注又鑿鉅野三百里引汶水會于清水）

敵資復無所得（資食也）此危道也不若盡舉見衆直趨鄴城（見賢遍翻趨七喻翻）彼畏公威名必望風逃潰北歸遮碻磝（磝音礫）若能出戰則軍可立決若欲城鄴而守之則當此盛夏難為功力百姓布野盡為官有易水以南必交稱請命矣但恐明公以此計輕銳勝有難必欲務持重則莫若頓兵河濟（濟子禮翻）控引漕運（漕在到翻）俟資儲充備至來夏乃進兵雖如除運（除直也）然期於成功而已捨此二策而連軍北上（上時掌翻）進不速決退必撥之（撥北末翻）滋滯日月相引漸及秋冬水更（更古衡翻）乏糧（少詩沼翻）恐於卒（卒子恤翻）非獨無食而已溫又不從（郗超之謀略豈常人所及誠宜拒溫重戰決勝負於一戰溫無得為備溫亦不為）

超曰清水入河難以通（清水入河者是也故言難以通）溫引舟師自清水（清水入河者是也故言難以通）攻胡陸拔之（胡陸更名湖陸晉分屬高平郡賢曰故城在今兗州大嶺縣東南）遂建威將軍檀玄攻湖陸拔之（湖陸屬山陽郡）獲燕寧東將軍（賢曰燕寧東將軍）徐州刺史孫元帥其族黨起兵應溫溫至（後拔又翻）枋頭（帥讀曰率枋音方）瞞及大傳評大懼謀靡和龍吳王垂（垂燕主皝之子）曰臣請擊之若其不捷走未晚也瞞乃以垂代樂安王臧統諸軍拒（賢曰樂安王臧統諸軍拒）溫（後拔又翻）臧不能抗乃遣散騎常侍李鳳求救于秦（賢曰秦苻堅也）秦主堅以下邳王鷹為征討大都督帥步騎二萬迎戰于黃墟（水經注濮陽東郡黃縣東有黃墟故城在東北賢曰黃墟在兗州東南）瞞復遣樂安王臧統諸軍拒（賢曰樂安王臧統諸軍拒）鷹兵大敗單馬犇還高平太守徐翻舉郡來降前鋒翻遐朱序敗燕將傅顏於林渚（水經注泗水東逕蕭縣故城北即北扶亭也泰山諸縣皆會于蕭縣故城在今彭城北又東逕蕭縣北有白鵠城在東北賢曰白鵠城在今徐州蕭縣西南）

温（後拔又翻）臧不能抗乃遣散騎常侍李鳳求救于秦（賢曰秦苻堅也）秦主堅以下邳王鷹為征討大都督帥步騎二萬迎戰于黃墟（水經注濮陽東郡黃縣東有黃墟故城在東北賢曰黃墟在兗州東南）瞞復遣樂安王臧統諸軍拒（賢曰樂安王臧統諸軍拒）鷹兵大敗單馬犇還高平太守徐翻舉郡來降前鋒翻遐朱序敗燕將傅顏於林渚（水經注泗水東逕蕭縣故城北即北扶亭也泰山諸縣皆會于蕭縣故城在今彭城北又東逕蕭縣北有白鵠城在東北賢曰白鵠城在今徐州蕭縣西南）秋七月溫屯武陽（武陽亭名屬東郡賢曰武陽亭在今鄄城縣東北漢屬東郡魏屬濮陽郡唐改曰朝城縣）燕故兗州刺史孫元帥其族黨起兵應溫溫至枋頭（帥讀曰率枋音方）瞞及大傳評大懼謀靡和龍吳王垂曰臣請擊之若其不捷走未晚也瞞乃以垂代樂安王臧統諸軍拒溫

郎樂尚請救于秦許賂以虎牢以西之地秦王堅引
羣臣議于東堂皆曰昔桓溫伐我至灞上（見九十九卷永和十
年）燕不救我今溫伐燕我何救焉且燕不稱藩於我
之粟觀兵崤澠（通鑑考異曰則陛下大事去矣今不如與燕
合兵以溫溫退燕亦病矣然後我承其弊而取之不
亦善乎（王猛之取李儼亦出此）堅從之八月遣尚軍荀池洛
州刺史鄧羌帥騎二萬以救燕出自洛陽軍至潁川（潁川郡治許昌）又遣散騎侍郎姜撫銀使于燕（使燕說以王

猛為尚書令太子太傅封宇問於中亂曰溫衆彊士
整乘流直進今大軍徒逡巡高岸兵不接刃未見克
之理事將何如亂曰以溫今日聲勢似能有為然
在吾觀之必無成功何則晉室衰弱溫專制其國晉
之朝臣未必皆與之同心（謀盍通翻）故溫之得志衆所不
願也必將乖阻以敗其事（乖異也阻隔違翻）又溫驕而恃
衆決於應變夫衆深入值可乘之會（方更逍遙中流
不出赴利必望持久（溫之為計正如此）坐取全勝（申胤料之審矣）若
糧廩將盡懇情見勢（見賢遍翻）必不戰自敗此自然之數（秦亦
作度霸水攻燕而謝輒人皆勸其不進知彼為己思寧臨敵防方南見尹昆丈溫之智雖不足以
曰不可溫初退惶恐必嚴設警備簡精銳為後拒擊
之未必得志不如緩之彼幸吾不至必晝夜疾趨俟

其士衆力盡氣衰然後擊之無不克矣乃帥八千騎徐行踵其後溫果兼道而進數日晉諸將曰溫可擊矣乃急追之及溫於襄邑（襄邑縣屬梁國）範陽王德之斬首二萬級秦荀池遵擊溫於譙又破之死者復以萬計孫元遵據武陽以拒燕燕左衛將軍孟高討擒之冬十月己巳大司馬溫收散卒屯于山陽（劉昫曰山陽縣屬濟陰郡漢時陽賜地晉武改為山陽縣屬山陽郡）溫深恥喪敗（浪息翻）乃歸衆於彭眞（彭石縣屬東平國）秦兗眞（兗州治鄄城）燕將軍鄧羌（姓譜羌氐酋之後）等追擊溫溫又敗之秦兗燕兗左衛將軍孟高討不服表溫罪狀朝廷（晉紀二十二）

不報冀遂據譙春叛降燕且請救亦遣使如秦（降戶江翻）使監東夏（使疏吏翻）謝下完（謝下完縣屬譙國）溫以毛虎生頴淮南太守廖陽（姓苑廖氏望出東太原）書春既叛以虎生頴治南而守歷陽（歷陽縣屬淮南郡）虎生守之（守式又翻）以滿奮本職（奮本晉臣）秦既結好（結好呼到翻）使者數往來（數所角翻）燕散騎侍郎鄢嚴（鄢姓也嚴名也）給事黃門侍郎梁琛相繼如秦（琛丑林翻）與王猛有舊猛接以平生間以東方之事（間古莧翻）琛見燕政不脩而秦大治（治直吏翻）陰欲自託於猛顧泄其實（泄息列翻）至長安秦王堅方畋於萬年（萬年秦之櫟陽也漢高帝更名曰萬年）欽引見琛（見賢遍翻）琛曰秦使至燕燕之君臣朝服備禮灑掃宮庭（朝直遙翻）所以尊大國也（灑所賣翻又所寄翻掃悉浩翻又如字）然後敢見今秦主欲野見之使臣不

聞命尚書郎辛勁謂琛曰賓客入境惟主人所以從之君焉得專制其禮且天子播乘輿（播蒼臥翻乘繩證翻）所至曰行在所何常居之有又春秋亦有遇禮（秋春）何為不可乎琛曰晉室不綱靈祚歸德（靈叶猪班翻歸王命論）二方承運俱受明命而桓溫猖狂闚我王略（先悉薦翻闚丘規翻略經略法事余謂之略）秦孤勢不獨立是以秦主同恤時事要結好援（要一遙翻）四望慨其不競以為隣憂（慨苦愛翻競渠敬翻）東朝君臣引領西望（東朝謂晉也晉都江東故曰東朝）冀以大舉始謂宜崇禮篤義以固二國之歡若忽慢使臣是畢燕也豈脩好之義乎夫天子以四海為家故行曰乘輿止曰行在（乘繩證翻）今海縣分裂（縣讀曰懸）九州殊軌（軌居洧翻）天光分曜安得以乘輿行在為言哉禮不期而見曰遇（期居之翻）盍因事權行其禮簡略豈平居容與之所為哉（容與以從翻）客使單行誠勢屈於主人（單行戶剛翻）然苟不以禮亦不敢從也堅乃為之設行宮（為于偽翻）百僚陪位然後延客如燕朝之儀（朝直遙翻）事畢堅與之私宴（私依字讀）琛曰太傅（上庸王評）明德茂親光輔王室（輔王室事見一百九十九卷）車騎大將軍吳王秉雄略（車騎大將軍吳王秉事見一百九十九卷雄略言其雄於智略也）冠世（冠古玩翻）

衛禦侮其餘或以文進或以武用官皆稱職野
無遺賢琛從兄弈為秦尚書郎朗才堅使典客館琛
於弈舍（漢有典客之官後改為大鴻臚此特假之典客耳錦曰漢不置典客）琛曰昔
諸葛瑾為吳聘蜀與諸葛亮惟公朝相見退無私面
（瑾亮兄弟也）余藉慕之今使之即安私室所不敢也
為于路翻弈乃舍琛邸舍與琛日起閒問琛東國事
（數所角翻閱古荒翻）琛曰今二方分據兄弟並榮寵論其本
心各有所在琛欲言東國之美恐非西國之所欲聞
（燕在關東秦在關西二方分據故謂東國為燕西國為秦）欲言其惡又非使區之
所得詣也（使疏吏翻）兄何用問為（使疏吏翻）使太子延琛相見秦
人欲使琛拜太子（謁也謁請也）琛曰天子之元子（天下無生而貴者也）尚不敢
臣其父之臣況它國之臣乎苟無純敬則禮有往來
由賤以登貴也（禮記曲禮之言也）隣國之君猶其君也隣
國之儲君亦何以異乎琛曰天子之子視元士（欲其
情豈忘恭但恐降屈為煩耶（言當若此也）乃不果拜王猶
勸堅留琛堅不許（燕王暐遣大鴻臚溫純拜衰冀
使持節都督淮南諸軍事征南大將軍揚州刺史封
宣城公（驩吸加反）純未踰淮而卒（吳王垂自襄邑
還未至而薨）贈侯名益振太傅評（評皆抑而不行垂數以為言
（戰功論評密謀謀之大宰恪之子楨及垂勇
烈之以告垂曰先發制人（孫臏之言也）但
恐不及耳垂曰晉室亂人（亂謂八王之亂）但
乘其內相殘而為之（內謂諸王自相殘害）不可不早發垂曰必不可彌
縫吾寧避之於外餘非所議垂內以為憂而未敢告
諸子世子今請曰尊比者如有憂色（今時其父曰比者如此至嗣豈
非以主上幼冲太傅疾賢功高望重眾見猜邪垂曰
然吾竭力致命以破彊寇奉社稷之後返令身無所容安所知吾心何以為吾謀令曰
主上闇弱委任太傅一旦禍發（發謂發兵也）族全家國豈知功成
不賞而誅故曰賢俊思（思發語辭）令欲保族全家不失大義莫若逃
之龍城（遼西郡治）遂辭謝罪以待主上之察若周公之居東（書金縢王有疾周公祈
幾感寤而得還此幸之大者也（況于大王乎又王季不
如文王成王不如武王之明諒公不如周公而歸政如其不然則內撫燕代外懷羌
戎之險以自保亦其次也（肥水之戰謝玄以周公之事況謝安也）垂曰善（垂以為然也）

告狀以訴垂左右多亡數
公強帥精騎追之及於記陽世子令斷
後殿擊強不敢逼會日暮令謂垂曰本欲保東都以
自全今事已泄謀不及設秦主方招延
英傑不如往歸之垂曰令日之計舍此安之乃
故騎減迹傍南山復還鄴為追騎所獲送
隱于趙之顯原陵石虎發
封幽州使鄉去國不失為子之孝歸朕不失事君之
忠不亦美乎垂謝曰羈旅之臣免罪為幸本邦之榮
也要當與卿共定天下告成厥宗然後還鄉本邦世
非所政望望復爲世子令及慕容皝之才
德又勝皆厚
禮之實賜鉅萬每進見屬目觀之
民素聞垂父子名皆響慕者之物
父子譬如龍虎非可馴之物
事以來人尤恐恨
如嬰兒之思母妻夏同之
獵者鷹皆飛颺衆騎散去
且盟從者
事言於垂曰太傅忌賢疾能構
令鄴城之中莫知尊卑
四面而來抗之則不能敵逃之則無路不知所為會
取之如指掌耳事定之後
以輔主上安國家功之大者也令日之便誠不可
失願給騎數人足以辦之垂曰如汝之謀事成誠為
大福不成悔之何及不如西棄可以萬全子馬初皆
謀逃歸殺之而行至河陽為津吏所禁斬之而還

此誠上策垂不省而失之

卷二十二

亡入陽與段夫人世子令弟寶隆兄子樹潛
建郎中令高弼俱奔秦留妃可足渾氏於鄴
之文對子足渾妃可敦見一百卷後帝紀平二年
大后之妹也適乙泉成主
吳歸追及於關鄉乙泉成縣名屬陽縣
退初秦王堅聞太宰恪卒
陰有圖燕之志憚垂威名不敢發及聞垂至大喜郊
迎執手曰天生賢傑必相與共成大功此自然之數
封幽州使鄉去國不失為子之孝歸朕不失事君之
忠不亦美乎垂謝曰羈旅之臣免罪為幸本邦之榮
非所政望望復爲世子令及慕容皝之才
德又勝皆厚
禮之實賜鉅萬每進見屬目觀之
民素聞垂父子名皆響慕者之物
父子譬如龍虎非可馴之物
事以來人尤恐恨
如嬰兒之思母妻夏同之
獵者鷹皆飛颺衆騎散去
且盟從者
事言於垂曰太傅忌賢疾能構
令鄴城之中莫知尊卑
四面而來抗之則不能敵逃之則無路不知所為會
取之如指掌耳事定之後
以輔主上安國家功之大者也令日之便誠不可
失願給騎數人足以辦之垂曰如汝之謀事成誠為
大福不成悔之何及不如西棄可以萬全子馬初皆
謀逃歸殺之而行至河陽為津吏所禁斬之而還
冠軍將軍封賓徒矣
警將軍燕魏尹范陽王德素與垂善及車騎從事中
郎高泰皆坐免官

紹言於太傅評曰今吳王出鎮外口籍籍（師古曰籍猶紛紛也）宜徵王俊屬少賢者顯進之粗可消諮（粗坐秤反翻評同）誰可者紹曰高秦其領袖也乃以秦為尚書郎秦贈之以詩（高猶見九十一卷元帝才民翻）紹亂之子也秦留梁珝月餘乃遣歸（珝況甫翻）珝才捷而進（捷疾葉反）紹亦兼程而進（兼程謂倍道也謂若以二程為程者一程而行四）比至鄴（比毗至反）吳王垂已舉秦琛言於太傅詢曰秦人自閉車旅多聚糧於陝東（陝失冉翻）以琛觀之為和必不能久今吳王又往歸之秦必有窺燕之謀宜肯受叛臣而敗和好哉（敗補邁翻好呼到翻）太傅深為之備評曰秦當琛曰今二國分據中原常有相吞之志相溫之入寇彼以計相救非愛燕也若燕有變彼豈忘其本志哉（若猶假使也）琛曰秦主何如人（琛曰明評曰秦主荷人琛曰名不虛得評皆不以為然琛又以告燕主暉暉亦然之以告皇甫真真深憂之上疏言符堅雖聘問相尋（尋音徐林反）然實有窺上國之心非能樂德義不忘久要也（樂音洛要一遙翻下同）前出兵洛川（渭荀也謂羌易少敗翻）彼皆得之矣今吳王垂又使者繼至（使疏吏翻）國之險易盡悉其謀二伍負之禍不可不備（伍員去楚奔吳借兵以報入郢事見左傳員音云）太原壺關皆宜遣將益兵以防未然（奉俊伐燕之略見前致命故也）後宮之女四千餘人

大燕戶口數兼二寇（奉二寇弓馬之勁四方莫及而比者戰則屢北皆由守宰賦調不平（調徒釣翻）侵漁無已行留俱罷莫肯致命故也）後宮之女四千餘人又官吏猥多踰於前也）公私紛然不勝煩擾（勝音升）百姓困弊寇盜充斥（斥昌石翻）綱紀秦亡相糾擾（糾居黝翻擾而沼翻）又不更朝廷之職（更工衡翻）選又不重（重直用翻）無澄分清者無刑罰之懼清修者無旌賞之勸（勸加之勗涉）是以大燕戶口數兼二寇弓馬之勁四方莫及而比者戰則屢北皆由守宰賦調不平（調徒釣翻）侵漁無已行留俱罷莫肯致命故也後宮之女四千餘人

僕射周撫尚在其外一日之費獻直萬金士卒
承風競爲奢麼彼奢我儉治所部有兼并之心
我之不脩彼之願也謂宜精釋守宰併官省職
兵家便公私兩遂節抑浮靡愛惜用度資必當功罰
必當罪如此則溫猛可梟二方可取豈
特保境安民而已又索頭什翼犍疲病昏悖
存亡之時盛年老家屈性方嚴有軌度令
爲患而孝兵遠戍有損無益不若移并
土控制西河南堅壺關北重晉陽西寇來則拒守過
則斷後管轄猶愈於成孤城守無用之地也陛下不
省景翼辛丑永相昇與大司馬溫會涂中以謀後舉以溫世子熙爲豫州
刺史假節初燕人悔之謂秦人曰行人失辭使者許割虎牢以西路秦
燕人許割虎牢以西路秦兵既退
家者分災救患理之常也秦王堅大怒遣輔國將軍
王猛建威將軍梁成洛州刺史鄧羌帥步騎三萬伐
燕十二月進攻洛陽燕洛陽降晉兵入燕濟南太守孟陳師受之燕徵
以洛陽降秦孟陳師受之燕徵
城新樂破秦兵于石門
大司馬溫發徐兗州民築廣陵城徙鎮之時征役既
頻加之疫癘死者什四五百姓嗟怨私書誹謗相
帝首視書誹謗晉武帝以私書併中書監張華焚之
聞秦吳幹和而我上下因循日失其序
秋冗書時事大司馬溫見之怒謂盛子曰朽頭誠爲
失利何至乃如葛君所言君門戶事其子遜拜謝請改
史遂行自是關君門戶事
之時盛年老家屈性方嚴有軌度令
介峻至是諸子乃共號泣繒都書日爲百口切計繒音
盛大怒不許諸子遂私改之盛先已寫別本傳之外
國及孝武帝購求異書得之於遜東人與見本不同
五年春正月己亥表貢以梁國內史沛郡朱憲及弟
汝南內史城陽通大司馬溫殺之
燕荊州刺史武威王統書遺于季翻統張亢翻
今已塞成皐之險塞悉則翻杜盟津之路盟津孟
百萬自軹關取鄴都金墉窮成外無救援城下之師
將軍所監監視也徒言監視而已豈二百僚所能支也築懼
以洛陽降降戶江翻孟陳師受之燕徵
城新樂破秦兵于石門
新樂城新樂縣屬中山國縣治今
時燕將慕容垂擊秦將鄧羌猛王猛之發長

安也請慕容令參其軍事以為鄉導將行遣慕容垂
飲酒從容謂垂曰卿遺千裕翻今當遠別何以贈
我使我覩物思人垂脫佩刀贈之猛至洛陽賂垂所
親金熙使詐為垂書謂令曰吾父子來此以逃死
也今王猛疾人如讎譖毀日深秦王雖外相厚善其
心難知丈夫逃死而卒不免東朝比來始更悔悟朝直遥翻比毗至翻
故遣告汝吾已行矣便可速
王臧於石門猛表令叛狀垂懼而出走及監田為追
騎所獲秦王堅引見東堂勞之曰卿家國失和
委身投朕賢子心不忘本猶懷首丘晉公卿家國勞力翻
其志不足深咎然燕之將亡非令所能存惜其徒入
虎口耳且父子兄弟罪不相及晉曰李蕤對晉公曰其父有罪
曰父不慈子不孝兄不友弟不共不相及也卿何為
遏懼而狼狽如是乎狼狽進退失據也
而後能行故曰遏進退不可而不能行者為狼狽
復還其父為秦所厚疑令為反間復扶又翻間古莧翻徒之沙

城在沙陵縣東北六百里沙陵縣都龍城在沙陵縣東北六百里龍都東北六百里
得微子而革商命殷紂暴虐微子數諫不從遂作祭器而奔
可不戒遂作紂而革殷命周武王乃作大誥告諸侯曰殷有重罪不
殷之而革殷命秦得由余而霸西戎史記秦使由余觀秦
由余而遺戎王以女樂二八以間其謀戎王好之數年不
由余由余數諫不聽繆公使人間召由余而問之以得失繆公留
十二閱地千里兼國十二閱音悅兼古恬翻
其子貪奔吳吳王闔閭用其謀而破楚入郢闔閭用伍員謀破楚入郢事見八十二卷漢高帝二年
至四年魏得許攸而破袁紹獻帝建安五年
敵國之材臣來為己用進取之良資也王猛知慕容
垂之心欠而難信獨不念燕尚未滅垂以材高功盛
集眾見疑窮困歸秦未有異心遽以猜忌殺之是助

燕為無道而塞來者之門也塞悉則翻
王堅禮之以收燕望親之以婚燕情寵之以傾燕眾
信之以結燕心未為過矣猛何汲汲於殺垂乃為市
井鬻賈之行汲汲下孟翻鬻賈音育
有如嫉其寵而譖之者豈雅德君
子所宜為哉
樂安王臧進屯滎陽王猛遣建威將
軍梁成洛州刺史鄧羌擊走之留羌鎮金墉以輔國
司馬扣簌為弘農太守扣簌以寇翻史錄明為刺史錄明以寇翻
而還秦物以多州刺史錄明以寇翻還音旋
王猛為司徒錄尚書事封平陽郡侯猛固辭已不受
受三事之賞

也若克殄二寇將何以加之堅曰苟不整抑朕心何以顯卿謙光之美已詔有司權聽所守封爵酬庸（加）（其）勉從朕命二月癸酉表卒陳郡太守朱輔立貴子瑾爲建威將軍豫州刺史以保壽春遣其子乾之又司馬聾亮如鄴請命燕人以瑾爲揚州刺史乾之固先破垂關平上黨（據關以北之地）長驅取鄴所謂疾雷不及掩耳之作（治安民城後遷黎陽城）吾當親督萬衆繼卿星發（星發言發謂速發行也）舟車輔爲荊州刺史以保壽春遣其子（名翻）三月秦王堅以吏部尚書權翼爲尚書右僕射夏四月復以王猛爲司徒錄尚書事（錄統攝下也）猛固辭乃止燕秦皆遣兵助袁瑾大司馬昌遣督護竺瑤等與戰于武（治安民城後遷黎陽城）兵破之（武即今汲郡汲縣也）太守相石虔克其南城（悉劄分汲南立南頓郡南城清春南城也）石虔温之弟子也秦王堅復遣王猛督鎮南將軍楊安等十將步騎六萬以伐燕燕慕容令自度終不得免（度徒洛翻）密謀起兵沙城中謫戍士數千人令皆厚撫之（謫陟革翻）五月庚午令殺牙門孟嬌城大涉圭（姓也左傳晉有大夫涉佗幽若爲翻）曜請自效（曜弋笑翻）引置左右遂帥謫戍士衆寡秦遂來爲寇安肯不戰且吾當用謀以求勝豈可棄其不戰而已乎暐不悅王猛克壺關執上黨太守南安王越所過郡縣皆望風降附（降戶江翻）燕人大震黃門侍郎封孚問司徒長史申胤曰事將何如胤歎

曰鄴必亡矣吾屬今茲將爲秦虜燕越得戚而吳伐之卒受其福（必定其凶杜預曰戚在魯也越滅吳在魯哀公二十二年吳伐越越得戚而吳滅之在魯哀公二十年昭二十二年吳伐越越滅吳在魯哀公二十三年此年表在魯哀公二十二年表誤後人因之）今福德在燕（燕國有福德之祥）燕雖得志而猶之復建不過一紀耳（未復狀又翻）自廣陵帥衆二萬討袁瑾以襄城太守劉波爲淮南內史將五千人鎮石頭波隗之孫也（隗烏回翻）淮北未渡會秦伐燕燕急召高遠（遠於萬翻）壽春（壽春縣屬淮南郡）遂圍之燕左衛將軍孟高將騎矣枚瑾至（矣于偽翻枚瑾之來對曰近王敗之餘國北奔行如字餘下同）癸丑溫敗瑾于守劉波爲淮南內史將五千人鎮石頭波隗之孫也（隗烏回翻）淮北未渡會秦伐燕燕急召高遠（遠於萬翻）壽春（壽春縣屬淮南郡）遂圍之燕左衛將軍孟高將騎矣枚瑾至（矣于偽翻枚瑾之來對曰近王敗之餘國北奔行如字餘下同）癸丑溫敗瑾于

賊李弘詐稱漢歸義侯勢之子聚衆萬餘人自稱聖王年號鳳凰（稱尺孕翻）攻破涪城（涪音浮）遂圍梁州刺史楊惠九月益州刺史周撫遣子廞討弘啓平之（啓平之庄帝紀）

賊李弘詐稱漢歸義侯勢之子聚衆萬餘人自稱聖王年號鳳凰（稱尺孕翻）攻破涪城（涪音浮）遂圍梁州刺史楊惠九月益州刺史周撫遣子廞討弘啓平之（啓平之庄帝紀）

秦楊安攻晉陽晉陽人多糧足久之未下王猛留屯騎校尉苟長成圭閻（苟氏作閻氏誤）作閻氏誤）引兵助安攻晉陽為地道使虎牙將軍張蚝帥壯士數百潛入城中大呼斬關納秦兵（呼火故翻）辛巳猛對入晉陽執燕并州刺史東海王莊太傅評（莊太傅評見猛不敢進也于滏州（滏扶雨翻）

秦楊安攻晉陽晉陽人多糧足久之未下王猛留屯騎校尉苟長成圭閻（苟氏作閻氏誤）作閻氏誤）引兵助安攻晉陽為地道使虎牙將軍張蚝帥壯士數百潛入城中大呼斬關納秦兵（呼火故翻）辛巳猛對入晉陽執燕并州刺史東海王莊太傅評（莊太傅評見猛不敢進也于滏州（滏扶雨翻）

撫戰士而摧賣樵水專以貨殖爲心乎（葛古翻）府庫之積能與王共之乎何憂於貧若賊兵遂進家國喪亡（喪息浪翻）王持錢帛欲安所置之且趨使戰（趨逼也趨王朝言乎大懼（懼其遇翻）士聞之（聞音問）軍人聞亟曰（亟去吏翻）謀水與石且趨使戰（趨逼也趨王朝言乎大懼（懼其遇翻）士聞之（聞音問）軍人聞亟曰（亟去吏翻）謀水與石

遣使請戰於猛（使疏吏翻）吏翻甲子猛陳於消源而誓之（披靡水怀出路縣西魔既山或者渭字其渥字之誤乎又按晉公檐古錄書王猛破苻子清原其地又與鴻川相近有清原鄉有清原谷蓋方言食蔔如猪色白可食蔔通典作路源陳讀曰陣下同）曰王景略受國厚恩任兼內外（令與諸君深入賊地當竭力致死有進無退共立大功以報國家受爵明君之朝稱觴父母之室（觴式羊翻）不亦美乎（受爵明君之朝謂有功而受爵也觴父母之室謂早覲見星而行也）

丁卯（卯莫飽翻）鄴猛上疏稱臣以甲子之日大殲醜類（殲甲子之日大克勝也醜類謂武王克紂之類）仁愛之志使六州士庶不覺易主自非守迷違命（違命謂不從王命）

秦兵長驅而東（白溝川而東）攻鄴（攻古洪翻）鄴府庫之積足以賞軍勸士（勸勸勉也）軍勸之（勸勸勉也）羌曰若能以司隸見與者公勿以爲憂猛曰此非吾所及也必以安定太守萬戶侯相勳（秦雍州刺史治安定）遠近帖然（帖吐協翻）安定太守萬戶侯相勳（秦雍州刺史治安定）遠近帖然（帖吐協翻）

寧（寧民安也）安其業更相謂曰不圖今日復見太原王（謂王猛）

寢不應猛馳就許之羌乃大飲帳中與張蚝徐成等（蚝音豪）跨馬運矛馳赴（赴趣也）燕陳出入數四旁若無人所殺傷數百及日中燕兵大敗俘斬五萬餘人乘勝追擊所殺及降者又十萬餘人（降戶江翻）詐單騎走還鄴（還從宣翻）

古之遺愛矣（愛容悅字亦通恭惟太原王）設太牢以祭之十一月秦王堅留李威輔太子守長安陽平公融鎮洛陽自帥精銳十萬赴鄴七日而至安陽（魏郡安陽縣）

滿（安陽侯數對又迎
引作武陵有安陽城
老尚存聞聖之來
迎於安陽故宜之
不迎漢文帝（元十五卷漢
文帝後六年）今將軍臨敵而棄軍何也
猛曰亞夫前却人主以求名臣竊少之（少詩沼趣）且臣奉
陛下威靈擊垂亡之虜譬如釜中之魚何足慮也監
國冲幼（太子守曰監
國監江淮楚趙）繼踵遠臨脫有不虞悔之何及
陛下忘匹瀦上之言邪初燕宜都王栩帥衆萬餘屯
沙亭（杜預曰陽平元城縣有沙亭）爲太傅評後繼聞評敗引兵屯
內黃（故縣有黃城白溝以來謂之黃河）堅使鄧羌攻信都丁丑栩帥鮮卑
五千餅龍城戊寅旋（龍城縣屬遼西郡）納秦兵燕主暐與上庸王評樂安王臧定襄王淵左
衛將軍孟高殿中將軍艾朗等棄龍城（姓譜云姓譜出姓氏
大夫艾孔圉谷通春秋時衛
有龍喻母艾氏）及上黨質子五百餘人（新序魯共公子樂舍以成子高
秦兵燕主暐之出鄴也衛
辛巳秦王堅入鄴宮慕容恪見燕
公卿大夫及故時侍吏有慍色（慍於粉翻）高弼言於堅曰
大王憑祖宗積累之資英傑高世之略遭值阨運（值直吏翻）
始邪愚謂國之舊人宜恢江海之量有以慰結其心
以立覆篑之基成九仞之功（高譬如爲山篑一簣也九仞之功
和嶠成九仞之功於一簣）雖家國傾覆安知其不爲興運之
階（嶠上聲）棲集外邦今將軍渤海王鴻并
龍翔詢送於秦宜都王栩殺鎮東將軍渤海王鴻并
其衆棄遼東遼東太守韓稠先已降秦栩至不得入
攻之不克郭慶遣將軍朱巖擊之栩奔

而殺之（段玉裁曰：諸州牧守及六夷渠帥盡降於秦。）凡得郡百五十七，戶二百四十六萬口，九百九十九萬以燕宮人珍寶分賜將士。（亮曰：即王詔大赦曰：）朕以（東北維西北維）至使戎車屢駕，有害斯民。雖百姓之過，然亦朕之罪也。其大赦天下，與之更始。（更王翻）初，（涓璩之官蓋燕所置也。）璩每應（使璩吏職）以侍輦，苟純為副，（侍輦之官蓋燕所置也。）璩在長安與對，不先告純，純恨之。歸言於燕主暐曰：璩在長安與王猛甚親善，疑有異謀。璩又數稱秦王堅及王猛之（數所角翻）美。且言秦將興師宜為之備，已而秦東伐，燕皆如璩言。暐乃疑璩，知其情及慕容評敗，遂收璩繫獄。（秦王堅入鄴而釋之，除中書著作郎。（秦置著作郎，掌撰述國史之職。）書省也。）引見，（見賢遍翻）謂之曰：卿昔言上庸王、吳王皆將相奇材，（將即亮翻）何為不能謀畫，自使亡國？對曰：大命廢興，豈二人所能移也？堅曰：卿不能盡忠，見幾而作，（幾居豈翻）何為身禍？可謂智乎？對曰：臣聞幾者，動之微，吉之先見者也。（易大傳之辭。幾居豈翻。見賢遍翻。）如臣愚暗，實所不及。然為臣莫如忠，為子莫如孝。（為子莫如孝，為臣莫如忠。）自非有一至之心者，莫能保忠孝之始終。是以古之烈士，臨危不改，見死不避，以徇君親，彼知幾者，心達安危，身擇去就，不顧家國，臣（長安城門也。）

（校勘）諸州牧守及六夷渠帥盡降於秦：張瑛曰：晉書載記作「諸州牧守及六夷渠帥盡降於秦」，通鑑刊本識誤曰：「諸州」下當有「牧守」二字，今本脫。

（校勘）凡得郡百五十七，戶二百四十六萬口，九百九十九萬以燕宮人珍寶分賜將士：張瑛曰：晉書載記作「凡得郡百五十七，戶二百四十六萬，口九百九十九萬，以燕宮人珍寶分賜將士」，通鑑刊本識誤曰：「口」下當有「以」字，今本脫。

（校勘）璩每應使璩吏職以侍輦：張瑛曰：晉書載記作「璩每應使璩吏職以侍輦」，通鑑刊本識誤曰：「以」下當有「侍」字，今本脫。

（校勘）苟純為副：張瑛曰：晉書載記作「苟純為副」，通鑑刊本識誤曰：「為」下當有「副」字，今本脫。

（校勘）璩在長安與王猛甚親善：張瑛曰：晉書載記作「璩在長安與王猛甚親善」，通鑑刊本識誤曰：「與」下當有「王猛」二字，今本脫。

（校勘）璩又數稱秦王堅及王猛之美：張瑛曰：晉書載記作「璩又數稱秦王堅及王猛之美」，通鑑刊本識誤曰：「稱」下當有「秦王堅及王猛」六字，今本脫。

（校勘）且言秦將興師宜為之備：張瑛曰：晉書載記作「且言秦將興師宜為之備」，通鑑刊本識誤曰：「且」下當有「言」字，今本脫。

（校勘）如璩言：張瑛曰：晉書載記作「如璩言」，通鑑刊本識誤曰：「如」下當有「璩」字，今本脫。

（校勘）璩乃疑璩知其情及慕容評敗遂收璩繫獄：張瑛曰：晉書載記作「璩乃疑璩知其情及慕容評敗遂收璩繫獄」，通鑑刊本識誤曰：「璩」下當有「知其情及慕容評敗遂收璩繫獄」十一字，今本脫。

（校勘）秦王堅入鄴而釋之除中書著作郎：張瑛曰：晉書載記作「秦王堅入鄴而釋之除中書著作郎」，通鑑刊本識誤曰：「秦」下當有「王堅入鄴而釋之除中書著作郎」十一字，今本脫。

（校勘）引見，謂之曰：卿昔言上庸王、吳王皆將相奇材：張瑛曰：晉書載記作「引見，謂之曰：卿昔言上庸王、吳王皆將相奇材」，通鑑刊本識誤曰：「引」下當有「見謂之曰卿昔言上庸王吳王皆將相」十二字，今本脫。

（校勘）何為不能謀畫，自使亡國？對曰：大命廢興，豈二人所能移也？堅曰：卿不能盡忠，見幾而作，虛稱：張瑛曰：晉書載記作「何為不能謀畫，自使亡國？對曰：大命廢興，豈二人所能移也？堅曰：卿不能盡忠，見幾而作，虛稱」，通鑑刊本識誤曰：「何」下當有「為不能謀畫自使亡國對曰大命廢興豈二人所能移也堅曰卿不能盡忠見幾而作虛稱」二十四字，今本脫。

（校勘）燕美，忠不自防，反為身禍，可謂智乎？對曰：臣聞幾者，動之微，吉之先見者也。（易大傳之辭。幾居豈翻。見賢遍翻。）如臣愚暗，實所不及。然為臣莫如忠，為子莫如孝。自非有一至之心者，莫能保忠孝之始終。是以古之烈士，臨危不改，見死不避，以徇君親，彼知幾者，心達安危，身擇去就，不顧家國，臣：張瑛曰：晉書載記作「燕美，忠不自防，反為身禍，可謂智乎？對曰：臣聞幾者，動之微，吉之先見者也。如臣愚暗，實所不及。然為臣莫如忠，為子莫如孝。自非有一至之心者，莫能保忠孝之始終。是以古之烈士，臨危不改，見死不避，以徇君親，彼知幾者，心達安危，身擇去就，不顧家國，臣」，通鑑刊本識誤曰：「燕美」下當有「忠不自防反為身禍可謂智乎對曰臣聞幾者動之微吉之先見者也如臣愚暗實所不及然為臣莫如忠為子莫如孝自非有一至之心者莫能保忠孝之始終是以古之烈士臨危不改見死不避以徇君親彼知幾者心達安危身擇去就不顧家國臣」一百二十四字，今本脫。

不同昔梁君至長安盡
郝君徵說國弊（梁當作樂當郝君也本朝國諱皆
諱嶽也說見前方清慎使疏吏報）參軍
馮誕曰今三子皆爲國臣（參也）敢問取臣之道何
先猛曰郝君知幾（幾居微切）爲先誕曰然則明公貴丁公
而誅季布也（貴取元之貴高帝異）猛大笑秦王堅自郝如枋
頭宴父老改枋頭曰求昌復之終壯（復方目翻除賦役也後除賦役
之曲也）甲寅至長安封慕容暐爲新興侯以燕故臣
慕容評爲給事中皇甫真爲奉車都尉李洪爲駙馬
都尉皆秦朝請（三人者燕公也）李邽爲尚書封衡爲尚書
郎慕容德爲張掖太守（掖羊益切）德兄子超爲張掖公
超卒子崇立始與秦絕叔父武都太守
爲宣威將軍毛興爲三署郎（濮有五官署左署
郎舊制謁年五十以上屬五官其次分在左右署滿三署郎補宮掖令丞
分在左右署滿三署郎補宮掖令丞其餘計署各有
差衡裕之子也慕容恪忠謹鄴）燕故太史黃泓數曰
燕必中興其在吳王乎（泓老不及見耳）本容恪下初歸
之及僑之留中原貴及贊其決弘泓數者也）汲郡趙秋曰天道在燕（星在
燕之分野）不及十五年秦必復爲燕有（慕容恪之子鳳年
十一）陰有復讎之志鮮卑丁零有氣幹者皆傾身與
之交結（爲後慕容鳳丁零翟斌張本）權翼見而謂之曰兒方以
才望自顯勿效爾父不識天命厥禍色曰先王欲建
忠而不遂此乃人臣之節（君侯之言豈要勸將來之
義乎翼改容謝之）

資治通鑑卷第一百三

晉紀二十五 胡三省音註

後學天台 胡 一貫 音註

太宗簡文皇帝

咸安元年 是年 孔頌碑編年始此

春正月

秦王堅以王猛爲丞相

秦王堅以魏郡太守韋鍾爲青州刺史中壘將軍王鑒爲豫州刺史射聲校尉徐成爲并州刺史武衛將軍彭越爲徐州刺史太尉司馬光本

秦王堅以淸河太守梁成爲兗州刺史射聲校尉成公簡爲雍州刺史

秦王堅以魏郡太守韋鍾爲青州刺史中壘將軍王鑒爲豫州刺史射聲校尉徐成爲并州刺史武衛將軍彭越爲徐州刺史太尉司馬光本

秦王堅以淸河太守梁成爲兗州刺史射聲校尉成公簡爲雍州刺史

秦王堅以王猛爲丞相

雅揚安王紹徐州成及翔林左閭朱肜揚武將軍姚襄帥步騎七萬伐仇池公楊纂（肜余中翻襄祥羊翻纂作管翻）纂帥衆五萬拒之梁州刺史弘農楊亮遣督護郭寶卜靖帥千餘騎助纂與秦兵戰于峽中纂兵大敗死者什三四寶等亦沒纂收散兵還西縣俟雅進攻仇池楊統帥武都之衆降秦（統與纂同姓故置南秦州於上邽仇池在武都西南）秦王堅至漢峽（漢峽在漢中之東峽中亦山名）楊纂其兩弟加楊安都督南秦州諸軍事鎮仇池王猛之破張天錫於抱罕也（事見一百一卷海西公太和元年抱罕音普胡翻）獲其將敦煌陰據及甲士五千人（門翻）秦王堅既克楊纂遣據帥其甲士還涼州使著作郎梁殊閻負送之（據帥所類翻負使虞復帥所類翻復遣之珠負使虞帥所類翻）因命王猛為書諭天錫曰昔貴先公藩劉石（張茂梯篇）者惟審於彊弱也（張茂梯篇於劉曜事）豈得坐而視之（朝月望見九十二卷晉帝太寧元年張駿稱藩晉元帝之會稽之後月望先於十四卷成帝咸和五年）今論涼土之力則損於往時（見一百一卷晉成帝咸和元年）語大秦之德則非二越之匹而將軍文武並會吾將討焉王之左右皆吾羌子轉目一顧立可擒也宿雲請先白王惡地曰王仁而慈斷白之

懼面縛出降雅送纂于長安以統為南秦州刺史（秦置南秦州於上邽仇池之東降戶江翻下同）纂與纂同姓故置南秦州於上邽仇池之東降戶江翻下同）纂既克楊纂遣據帥其甲士五千人（門翻）秦王堅既三弟專恣國人患之長史鍾惡地西強羌豪也（惡烏路翻強其兩翻）好學仁厚無威斷（好呼到翻斷丁亂翻）以辟奚為安遠將軍領川羌辟奚延之子也（見九十四卷成帝咸和四年辟奚延其連翻）三弟專恣國人患之長史鍾惡地西強羌豪也（惡烏路翻強其兩翻）好學仁厚無威斷（好呼到翻斷丁亂翻）五月遣使獻馬千匹金銀五百斤于秦（獻馬名音神蓐）以辟奚為安遠將軍領川羌辟奚延之子也（見九十四卷成帝咸和四年辟奚延其連翻）右諸軍事驃騎大將軍開府儀同三司涼州刺史西平公（良驥逸翻下同驃騎大將軍開府儀同三司涼州刺史西平公）吐谷渾王辟奚（吐從入聲谷音浴）簡錫命敗

知人貴賤溫聞見以祿位所至見司徒公熟格宇宙
（宋祁曰案范國所書注格至也）位極人臣溫不悅其志願不止此故不悅於溫欲先
立功河朔以收時望還受九錫及枋頭之敗威名頓
挫（胡三省曰枋頭之敗事具上卷太和四年）既克壽春謂參軍郗超曰（郗丑之翻）足
以雪枋頭之恥乎超曰明公勳未也久之超就溫宿中夜謂
溫曰明公都無所感乎溫曰卿欲有言邪超曰明公
當天下重任今以六十之年敗於大舉不建不世之
勳不足以鎮懷民望（胡三省曰鎮壓也懷來也望叶巫放翻）溫曰然則柰何超曰明公
不爲伊霍之舉者無以立大威權鎮壓四海溫素有
心柰以爲然遂與之定議超知溫心而迫之以帝柰
謹無過而床第易証（第側里翻又壯士翻）溫曰然乃言帝早
有疾（張晏曰嬖字林曰嬖也易以畏翻又於生翻）今病日甚宮中人無以自安（胡三省曰宮中人無以自安謂人人各懷危懼也）
妍朱顏寶等（胡三省曰妍朱顏寶等謂妍朱顏寶等皆帝之愛妃也）共侍醫藥計旨（胡三省曰計旨謂計帝之旨而承順之也）
寢二美人田氏孟氏生三男將建儲立王侯移皇基
密播此言於民閒時人莫能審其虛實十一月癸卯
溫自廣陵將還姑孰屯于白石（此白石蓋在牛渚西南柘皋之東姑孰今廣德縣西北白石山是也）丁未詔建康諷褚太后請廢帝立

中禮也遂日即皇帝位改元咸安温出次中堂分兵屯衛温有足疾詔乘輿入殿乘如温攘辭欲陳述廢立本意帝引見温攘辭欲陳述廢立本意帝引見温攘辭欲陳述廢立本意帝引見

曰溫前敗衂正（見上卷太和十年）後敗枋頭（見上卷太和四年）不能思愆自貶以謝百姓方更嚴君以自說（說讀曰悅作悅懌）高祖（高祖受禪一日崩於位廟號高祖事見魏文帝紀）於六十之更（更平聲）動如此將何以自容於四海乎諺曰怒甚生慙（慙羞也）悔甚生懼（懼恐也）

大將軍王猛以六州任重言於秦王堅請改授親賢及府選便宜輒（輒專也）已停寢（寢息也）猛曰（猛字景略北海劇人少貧賤好學不修小節倜儻有大志謀略過人堅以為輔國將軍冀州刺史封清河公）明公（明公者臣下尊稱之辭）以聖主（聖主謂堅）賢臣（賢臣謂猛）君臣之間（君臣之間猶言君臣之際）義同魚水（魚水相須而成用）而不能使政刑（政刑猶言政事）自效（效猶致也）堅曰（堅字永固苻洪之子洪死堅嗣位在位二十四年）卿之負（負猶恃也）我（我堅自我也）我之負卿（卿猛也）卿其（其猶豈也）有不盡（盡猶言竭）耳（耳猶而已）猛曰（猛字景略北海劇人少貧賤好學不修小節倜儻有大志謀略過人堅以為輔國將軍冀州刺史封清河公）臣聞（臣聞猶言臣以為）君親（君親猶言君父）踰（踰猶越也）骨肉（骨肉猶言親戚）疎（疎猶遠也）義（義猶理也）則（則猶而也）君臣（君臣猶言君父）之有（有猶於也）孔明（孔明諸葛亮字）自謂（謂猶言以為）猶魚（猶魚猶言如魚）之有水（有猶於也）德（德猶恩也）之有

天錫聞秦有兼并之志大懼乙秦衛鎮仙之子也立壇於姑臧
西刑三牲卜其官屬遥與晉三公盟卜辭曰率下司遣從事
中郎韓博奉表送盟文并獻書於大司馬溫期以明
年夏會于上邽
史王統攻隴西鮮卑乞伏司繁於慶堅山司繁帥騎
三萬拒統于苑川統潛鑿慶堅山乞伏出死地高下川又北
水在苑川西南遠劉昭司繁又自姿田還于慶堅山
縣界以下文乞伏以下觀之則冲經注再誤
於統其衆聞妻子已降秦不戰而潰司繁無所歸亦
詣統降

秦王堅以司繁爲南單于留之長安以
司繁從叔吐雷爲勇士護軍勇士虞縣晉省此因撫
其部衆鮮卑數萬以
二年春二月秦以清河崔逞燕國韓
璠爲著作佐郎晉志著作郎一人謂之大著作專掌
史任又置佐著作郎八人以備撰述
郡略爲清河相皆闔東士望王猛所薦也猛寒人
冠軍將軍慕容垂言於秦王堅曰陛下爲燕戮之諸王悉補邊郡臣光曰古之人成人之國而
人悅何哉爲人除害故也此惟湯武足以當之下此則謂高帝猶庶幾焉爲下司遣從事
彼慕容評者蔽君專政怠賢疾功黷貨以喪
其國喪息浪翻國亡不死逃竄見禽事見上卷太和五年秦王
堅不以爲誅又從而寵秩之秩序也寵而序其官使不失
是愛一人而不愛一國之人也其失人心多矣是
以施恩於人而人笑之恩盡誠於人而莫之誠矣於
功名不遂容身無所由翻于慶堅山由得其道故也三月
戊午遣侍中王坦之徵大司馬溫入輔溫複辭復扶又翻
秦王堅詔關東之民學通一經才成一藝者在所
以禮送之在官百石以上學不通一經才不成一藝者在所
皆罷遣還民新堅之政如此而猶不
西公於吳縣西柴里教吳國內史刁彝防衛又遣御
史顧允監察之監工銜翻彝協之子也刁協死帝
癸酉秦以王猛爲丞相中書監尚書令太子太傅司
隸校尉特進常侍持節將軍如故刁帶北海散騎
事鎮東大將軍冀州牧代王猛鎮鄴
鄴侯印綬也陽平公融爲使持節車
故青州刺史武沈之子遵聚衆夜入京口城沈特林翻
晉

陵太守卞昭踰城奔曲阿昭丁舍切沈約曰吳時分毗陵郡以西為晉陵郡治丹徒後還屬毗陵東海王越由子名毗東海國故改毗陵太興初郡又分屬焉治京口

希詐稱受海西公密旨誅大司馬溫建康震擾內外戒嚴卞昭發諸縣兵二千人擊希希敗閉城自守溫遣東海內史周少孫討之元帝割吳郡海鹽縣之北境為東海郡秋七月壬辰按其城擒希邈及其親黨皆斬之度亮反切

曉壹之子也卞壹事元明二帝見晉陵之雄

大司馬溫入輔一日一夜發四詔溫辭不至初帝為會稽王娶王述女為妃生世子道生及弟俞生道生踈躁無行從才用反下孟翻

者視之孕以證翻相息亮翻下同皆曰非其人又使視婢媵以又證翻下皆送舊女從舊曰媵

長宮人謂之嵩蕃固在南海外蕃盧昆翻

此其人也王召之侍寢生子昌明及適子適音的又音丁歷翻

朱生天流皆早夭紹翻

十年矣以道子為琅邪王領會稽國以奉帝母鄭太妃之祀帝封琅邪王追號鄭夫人為會稽太妃會工外翻

遺詔大司馬溫依周公居攝故事又曰少子可輔之如不可君自取之攝之涉之帝曰天下懼來之運卿何所嫌坦之曰天下宣元之天下陛下何得專之帝乃使坦之改詔曰家國事一稟大司馬如諸葛武侯王丞相故事導也是日帝崩五年

十三辈臣疑惑未敢立嗣或曰當須大司馬處分處昌翻分扶問翻尚書僕射王彪之正色曰天子崩太子代立大司馬何容得異若先帝必反為所責朝議乃定

太子即皇帝位大赦尊太后令隸獻皇后詔改既稱太后令又稱帝居攝踐祚制

以帝冲幼加在諒闇諒音亮令溫依周公居攝故事事已施行王彪之曰此異常大事大司馬必當固讓使萬機停滯猶廢山陵未敢奉令謹具封還事遂不行封還謂還詔書之事也

溫望簡文臨終禪位於己不爾便當居攝既不副所望甚憤怨與弟冲書曰遺詔使吾依武侯王公故事耳溫疑王坦之謝安所為心銜之詔謝安徵溫入輔溫又辭八月秦丞相猛至長安復加都督中外諸軍事復扶又切猛辭曰元相之重偪傳之疏端右事繁京牧任大總督戎機出納帝命元相謂丞相也京牧謂尚書令也出納帝命謂受詔宣命也端右謂尚書僕射也中分

寄臣細亟闕以伊呂蕭鄧之賢尚不能庶幾（諷伊尹呂望蕭何鄧禹）
禹況臣猛之無似（無似猶言不肖也）不許（言上時泰王堅）
不許曰朕方混壹四海非卿無可委者（卿之不得辭）
宰相猶朕不得辭天下也（猛為相堅端拱於上百官）
各舉其職以佐朕之不逮（言無不由之猛剛明清慮善）
惡者白放黜（放黜猶言斥逐也）素尸素（尸位素餐也）
素餐者也（顯拔幽滯勸課農桑練）
軍旅（軍旅之事）公當才（才猶言堪也）刑必當罪（罪由是國富兵強戰無不）
克（克勝）國大治（治理也）堅敦太子宏及長樂公丕等曰（汝）
事王公如事我也（樂音洛）陽平公融在冀州高選綱紀（綱紀謂官屬綱紀衆事者也）
以尚書郎房默河間相申紹為治中（治中官名）

別駕（姓諸葛姓本自邪崇也）
（旁音陵子陵以仗對為別駕）
事管記室（記室掌書記）融年少（少詩照翻）為政好新奇（好呼到翻）
貴苛察（苛察謂苛細察事也）申紹數規正（數所具翻）
之（數所具翻）融雖故（故舊也）未能盡從後（盡從才用翻）
紹出為濟北太守（濟子禮翻）融僕射（僕射官名）
自恨不用紹言（融嘗坐擅起學舍為有司所糾遣主）
簿奏罰長安自理（奏罰上奏而罰之理直也）憂懼（懼其）
可使者紹曰燕尚書郎高泰清辯有膽智（辯皮莧翻）可使也（先）
是丞相猛及融屢辟泰泰不起（先悉薦翻）至是融謂泰曰（為融）
君子救人之急（卿不得復辭又融）泰乃從命至長安（泰字）
猛見之笑曰高子伯於今乃來何其遲也（高泰字）泰

曰罪人來就（何問遲速猛曰何謂也泰曰昔景僖）
公以洋宮發頌（景僖公能脩洋宮頌洋水名也）
（史記孟嘗君王喜文學遊說之士騶衍淳于髡田駢）
（慎到接予環淵之徒七十六人皆賜第列於稷門之下也談說）
（之士且數百千人劉向別錄曰齊有稷門山近臨淄城門也談說）
（特遊）今陽平公開建學宮追蹤齊桓（未聞明詔褒美）
乃更煩有司舉劾（劾戶槩翻又戶得翻）明公何衡聖朝懲勸如
此（下更何所逃其罪乎猛曰是吾過也事遂得釋猛）
又曰高子伯豈陽平所宜吏乎（言於秦王堅堅召）
見之問以為治之本對曰治本在得人（得人在審）
舉審舉在核真（核真考實也）未有官得其人而國家不治者也（治）

（史記謂官舉職事者也）

堅曰可謂辭簡而理博矣以為尚書郎（泰固請還）
州（為冀州張本）堅許之　九月追尊故會稽王妃王氏曰順
皇后（諡法王迭興好也會工外翻）葬帝母李氏為淑妃（淑妃）
卯葬簡文帝于高平陵　彭城妖人盧悚（悚息拱翻）
自稱大道祭酒（事於晉陵界妖於騶翻）聚衆數千人（聚）
月遣弟子許龍如冀州（冀州治信都）晨到海西公門（稱太后密詔奉）
迎興復公（初欲從之納保母諫而止龍曰大事垂捷）
焉用兒女子言乎（焉於虔翻）公曰然（我得罪於此幸蒙寬宥）
豈敢妄動且太后有詔便應宮（應宮謂來何獨使汝也）
必為亂因叱左右縛之龍懼而走（甲午悚帥衆三百）

人襲攻廣莫門（廣莫門雍州北門也）許輒海西公還（還本下同）由雲龍門突入殿庭（雲龍門殿北門也）略取武庫甲仗（武庫在宮城北）門下吏士驚愕不知所為（吏士守衛之吏也）明公何不（驚愕卽驚愕也）閉門卽衆乃入（閉門者也）海西將軍毛安之（海西將軍毛安之）并黨與死者數百人（并黨與死者數百人）海西公深恨（深恨猶深怨也）專飲酒（專飲酒）恣聲色（恣聲色）有子不育（育養也）時人憐之（憐之）朝廷知其（朝廷知其）不復為（不復為）虞（虞防也備也）（虞度也）（虞料也）（虞猶慮也）（虞猶期也）（虞猶待也）（虞猶娛也）（虞猶樂也）（虞猶安也）（虞猶憂也）（虞猶畏也）（虞猶懼也）（虞猶疑也）（虞猶怪也）（虞猶欺也）（虞猶侮也）（虞猶戲也）（虞猶弄也）（虞猶翫也）（虞猶狎也）（虞猶習也）（虞猶近也）（虞猶比也）（虞猶及也）（虞猶至也）（虞猶往也）（虞猶來也）（虞猶去也）（虞猶過也）（虞猶經也）（虞猶歷也）（虞猶更也）（虞猶代也）（虞猶易也）（虞猶變也）（虞猶改也）（虞猶革也）（虞猶化也）（虞猶遷也）（虞猶徙也）（虞猶移也）（虞猶動也）（虞猶搖也）（虞猶振也）（虞猶奮也）（虞猶迅也）（虞猶疾也）（虞猶速也）（虞猶急也）（虞猶緩也）（虞猶寬也）（虞猶容也）（虞猶受也）（虞猶納也）（虞猶入也）（虞猶出也）（虞猶發也）（虞猶舒也）（虞猶展也）（虞猶申也）（虞猶伸也）（虞猶屈也）（虞猶詘也）（虞猶折也）（虞猶摧也）（虞猶挫也）（虞猶抑也）（虞猶按也）（虞猶止也）（虞猶息也）（虞猶休也）（虞猶廢也）（虞猶置也）（虞猶捨也）（虞猶棄也）（虞猶去也）（虞猶除也）（虞猶滅也）（虞猶絕也）（虞猶斷也）（虞猶裂也）（虞猶破也）（虞猶壞也）（虞猶毀也）（虞猶敗也）（虞猶亡也）（虞猶喪也）（虞猶失也）（虞猶遺也）（虞猶忘

以爲己存彼必不敢立異死則非冲所制若害之無益於冲更失時望故也溫相溫所以特安理之旨如此二人皆當易及哉溫以世子熙才弱使冲領其衆於是桓祕與熙弟濟謀共殺冲密知之不敢入俄頃溫薨冲先遣力士拘祕逐被廢桑熙濟俱徙長沙詔葬溫依漢霍光及安平獻王故事冲稱溫遺命以少子玄爲嗣時方五歲襲封南郡公庚戌加右將軍荆州刺史桓豁征西將軍督荆揚雍交廣五州諸軍事領東部共掌朝政朝直翻安每督楊豫江三州諸軍事楊豫二州刺史鎮姑孰竟陵太守桓石秀爲寧遠將軍江州刺史鎮尋陽三分溫荆亦翻上時掌翻須報然後行之史言桓溫朝忠厚第姪石秀豁之子也冲既代溫居任盡忠王室或勸冲誅除時望專執時權冲不從始溫在鎮死罪皆專決不請冲以爲生殺之重當歸朝廷凡大辟皆先上前祕亦翻

秦王堅使益州刺史王統秘書監朱肜帥卒二萬出漢川肜余中翻帥所類翻將軍徐成帥卒三萬出劒閣入寇梁益梁州刺史楊亮鎮廣陵冬以吳國內史刁彝爲徐兗二州刺史鎮姑孰竟陵太守桓石民爲冠軍將軍督荆揚雍梁秦六州諸軍事鎮江陵丙申以王彪之爲尚書令謝安爲僕射領吏部共掌朝政朝直遙翻安每嘆曰朝廷大事皆所不能決者以諮王公無不立決

秦王堅使益州刺史王統秘書監朱肜帥卒二萬出漢川肜余中翻帥所類翻將軍徐成帥卒三萬出劒閣入寇梁益梁州刺史楊亮戰于青谷蜀先無統帥自山出曰谷晉志梓州梓潼縣有青谷水亮不設備退守涪城涪志梓州梓潼縣有涪水戰于涪城之時晉朝忠厚天寶八載閬涪水谷路與道路四興改之涪城西城縣有涪水谷路與道路四興改之亮兵敗奔固西城西城縣帶山險漢中郡縣皆棄西城以自固也肜遂攻梓潼梓潼太守周虎固守浩城遣步騎數千送母妻自漢水趣江陵朱肜邀而獲之比漢水盡屈人所謂西漢水也與涪水會至閬州入江順江而下則達江陵劍朱肜克漢中因得邀獲峨母妻則又以自漢中之漢水趣江陵但秦兵已至耳自涪以北皆爲秦

有母婁安能越劒閣險漢水路而趣江陵乎意以此漢水虛為西漢水虛交關浩音洋趣七喻翻當以此漢水虛為西漢水虛交關浩音洋趣七喻翻虛遂降於安翻下同十一月安克梓潼音梓農漢郡劉蜀分為梓潼郡治涪縣音浮荊州刺史桓豁遣江夏相竺瑤救梁益聞廣漢太守趙長戰死引兵退益州刺史周仲孫勒兵拒朱彤于綵竹聞毛當將至成都仲孫帥騎五千奔于南中秦遂取梁益二州卬作夜郎皆附於秦卬張容翻才各翻秦王堅以楊安為益州牧鎮成都毛當為梁州刺史鎮漢中姚萇為寧州刺史屯墊江墊音丁念翻王統為南秦州刺史鎮仇池秦王堅欲以周虓為尚書郎虓曰豪晉厚恩但老母見獲失節於此母子獲全耳堅以為忠臣之惠也雖公侯之貴不以為榮況郎官乎遂不仕每見堅或箕踞而坐呼為氐賊堅亦以為尚書郎值元會正月一日為元日朝會於殿庭儀衛甚盛堅問之曰晉朝元會與此何如虓攘袂厲聲曰犬羊相聚何敢比擬天朝秦之君臣皆不知禮法之貴潮暗昧也秦人以虓不遜屢請殺之堅待之彌厚周仲孫坐失守免官桓沖以冠軍將軍毛虎生為益州刺史領建平太守虎生與球伐秦至巴西馮翊以虎生子球為梓潼太守虎生與球伐秦至巴西以糧乏退屯巴東

馮翊尹 是歲鮮卑勃寒掠隴右隴右謂隴山以西也秦王堅使

乞伏司繫討之勃寒請降遂徙司繫鎮勇士川勇士川在隴山之北有彗星出于尾箕長十餘丈尾箕分野也又徐廣曰一云昴畢間掃經太微掃東井自四月始見及秋冬不滅秦太史令張孟言於秦王堅曰尾箕燕分東井秦分今彗起尾箕天文志尾九星箕四星燕幽州分東井八星秦雍州分見實倫翻分扶問翻而掃東井十年之後燕當滅秦二十年之後代當滅燕按天文志東井主六度代郡入東井二十八度鉅鹿入東井二十六度定襄入東井二十四度皆趙分也於以攻燕燕分而掃之還以攻趙趙分而掃之還以攻秦秦分而掃之還以攻代代當滅燕秦之滅已歲矣代秦天道如是之大數也太元十年秦苻堅之建元十年拓跋珪之登國元年慕容暐父子兄弟我之仇敵而布列朝廷貴盛莫二臣竊憂之宜翦其胤禁者以消天變堅不聽陽平公融上疏曰東胡跨據六州翟斌東胡之餘種也慕容皝以其部落多於諸胡故分置六州之北卷海西公太和四年五南面稱帝陛下勞師累年然後得之事詳本紀本氏也故以氐賊呼之此必破丙午之後始改為秦王堅使其父兄子弟本非慕義而來今陛下親而幸之使其父兄子弟森然滿朝木多者森森然猶林然然猶燃也頗勳舊臣執權寢職危須臾頃勳舊臣謂王猛等也愚以為狼虎之心終不可養毒蠆如此願少留意堅報曰朕方混六合為一家視卉服猶赤子汝宜息慮勿懷耽介時忍愛心耽耽欲貌介猶融朗也夫惟修德可以禳災苟能內求諸己何懼外患乎

二年春正月癸未朔大赦 己酉初翼卒二月癸丑

以王坦之爲都督徐兗二州諸軍事徐兗二州刺
史鎮廣陵詔謝安總中書王坦之出鎮安兼總中書安好聲律棊
功之悋不廢絲竹棊竹之惠也好呼卢聰翻及大功小功士大夫効之
遂以成俗王坦之屢以書苦諫之曰天下之寶當爲
天下惜之尚書論語言禮樂乃天下之器好呼卢聰翻士大夫効之
建寧烈公李威卒夏五月蜀人張育楊光起兵擊
秦有衆二萬遣使來請兵使所吏秦王堅遣鎮軍將軍
鄧羌帥甲士五萬討之帥所類翻羌其良翻帥讀曰率將軍
軍相石虔帥衆三萬攻墊江姚萇兵敗退屯五城晉志
巴東郡有五城縣武帝太康元年立吉恂之武陵人附郡注
縣也華陽國志云漢時立舍於北發五賨人
徙之後因以爲五城故縣有五城山
徐苗帥張重尹萬萬餘人進圍成都後皆略同
六月育改元黑龍秋七月張育與張重等爭權舉兵
相攻秦楊安鄧羌襲育敗之育與楊光退屯
緜竹八月鄧羌敗晉兵于涪西九月楊安敗張重尹
萬于成都南敗補過翻重死斬首一萬三千級鄧羌擊張
育楊光于緜竹皆斬之益州復入于秦復扶又翻冬十
二月有人入秦明光毀大呼曰甲申乙酉魚羊食人
悲哉無復遺西羊台成鮮卑也是後秦容起兵攻秦果有此事
秦王堅命執之不獲祕書監朱肜於祕書侍郎略陽趙

出桓氏族黨皆以爲非言莫不扼腕固諫貫胸扼烏格超
亦深止之揚州統揚京畿權任要重故皆止中沖皆不聽處之澹然呂忉
呂忉晉陸機覽翻甲寅詔以沖都督徐豫兗青揚五州諸軍事
徐州刺史鎮京口以安領揚州刺史並加侍中六
月秦清河武侯王猛寢疾秦王堅親爲之祈南北郊
及宗廟社稷爲于僞切下同分遣侍臣徧禱河嶽諸神蓋黃帝祠河汲
新垣縣古城東北祠四瀆也猛疾少瘳爲之赦殊死以下爲生死分
猛上疏曰不圖陛下以臣之命而虧天地之德
開關已來未之有也臣聞報德莫如盡言謹以垂沒
之命竊獻遺誠伏惟陛下威烈撫乎八荒之外

為八荒爾雅職方比九州百郡十倍其七平聲六合天地東西南北九
西王母日下謂之四荒聲教光平六合六合天地東西南北九
州百郡十倍其七平聲燕定蜀有如拾芥師古曰芥草芥之猶在地上
著他而拾之言易也夫善作者不必善成善始者不必善
終王書之言是以古先哲王知功業之不易戰戰
兢兢如臨深谷戰慄貌兢戒慎貌伏惟
陛下追蹤前聖天下幸甚堅覽之悲慟秋七月堅親
至猛第視疾訪以後事猛曰晉雖僻處江南然正朔
相承王猛事秦苻堅知王猛之死悵惋小心如臨于谷戰戰兢兢如履薄冰易以敗謝
後慎勿以晉爲圖鮮卑西羌我之仇敵終爲人患後秦
上下安和臣沒之
後宜漸除之以便社稷言終而卒堅比歎三臨哭
以后父晉陵太守總爲光祿大夫領五兵尚書置左右長史
月癸巳立皇后王氏大赦后濛之孫也王濛與劉惔善清談名始
合郡何奪吾景略之速也葬之如漢霍光故事八
月帝講孝經始覽典籍延儒士謝安鷹東莞徐邈補
中書舍人及撰詔命拔才到謝之每被顧
問多所匡益帝或宴集酣樂之後好爲手詔詩章以
賜侍臣或文詞率爾而成辭義清雅時收斂還省自謝
中書者被皮囊腳步音洛下到謝
學音洛下到謝

資治通鑑卷第一百四

端明殿學士兼翰林侍讀學士朝散大夫右諫議大夫充集賢殿修撰提舉西京留司御史臺上柱國河內郡開國侯食邑一千三百戶食實封三百戶臣司馬光奉

勅編集

後學天台胡三省音註

晉紀二十六起柔兆閹茂盡玄黓攝提格凡七年

帝上之中

烈宗孝武皇帝加元服諱昌明簡文帝第三子也母曰李太后諱陵華出自隴西

太元元年春正月壬寅朔帝加元服(冠也)大赦改元丙午(太后攝政見上卷上年)復稱崇德太后甲辰(又攝計翻)以焦氏爲左夫人(帝母)帝始臨朝(朝直遙翻)以會稽內史郗愔爲鎮軍大將軍(愔於金翻)都督徐兗青三州(徐州之廣陵淮南盱眙江北之廣陵也兗州之瑕丘魯也青州之東萊東陽也)揚州江西諸軍事(揚州之歷陽江東五郡會稽東陽諸暨海鹽永嘉新安也會工外開郡丑)領徐州刺史桓沖爲車騎將軍都督豫江二州之六郡諸軍事(豫州之譙梁二郡及江北之壽春也)加散騎常侍(散悉亶翻)都督浙江東五郡諸軍事(浙江東五郡會稽東陽諸暨海鹽永嘉新安也會工外開郡丑)領徐州刺史桓沖爲車騎將軍都督豫江二州之六郡諸軍事(豫州之譙梁二郡及江北之壽春也)加散騎常侍(散悉亶翻)

三萬戶降秦(白者秋之時伊洛以南汜水以北大山長谷皆蠻之居也蠻之文公十六年庸率羣蠻以叛楚師及羣蠻以叛楚師及羣蠻以圍鄖氏鄖子夫人嬴氏逆之以奔隨隨侯以歸鄖子夫人嬴氏以爲己子使預政事鄖子大懼而立嬖妾之子大豫(嬖卑義翻又博計翻)以焦氏爲左夫人夫人情憤怨從弟從事中郎憲輿機切諫不聽(從才用翻機居依翻)秦王堅下詔曰張天錫雖稱藩受位然臣道未純可遣使持節武衛將軍荀羨左將軍毛盛中書令梁熙步兵校尉姚萇等將兵臨西河(河水過敷憧酒泉張掖郡南武威郡東北爲西河西河後漢改爲涼州)尚書郎閻負梁殊奉詔徵天錫入朝(朝直遙翻)若有違王命即進師撲討(撲普卜翻)是時秦步騎十三萬軍司段鑑謂周虓曰以此衆戰誰能敵之(用左傳齊桓公之言鑑亡秦拘執於秦心不忘也)虓曰戎狄以來未之有也(周虓拘執於秦事本朝之心不忘也)其尊本朝之心不忘也)其尊本朝之心不忘也)其尊

州刺史王統帥二州之衆爲前鋒後繼以幸秋七月
閻負梁殊至姑臧張天錫會官羣議之曰今入朝必
不返如其不從秦兵必至非若之何禁中錄事張
曰禁中錄事張不知其名也掌管書記之官也忠節著於海內今一旦委
以重寶以退其師然後徐爲之計此屈伸之術也衆
皆怒曰吾世事晉朝忠節著於海內今一旦委
庭等及祖宗墳墓且河西天險百年無虞
若悉境內精兵右招西域北引匈奴以拒之何遽知
其不捷也天錫攘袂大言曰孤計決矣言降者斬
使謂閻負梁殊曰君欲生歸乎死歸乎殊等辭
氣不屈天錫怒縛之軍門命軍士交射之曰射而不
中射而亦中者不與我同心者也并毋破氏泣曰秦主
以一州之地橫制天下東平鮮卑南取巴蜀兵不留
行汝若降之猶可延數年之命今以蕞爾一隅抗衡
大國蕞爾猶小貌又殺其使者亡無日矣天錫使龍驤將軍
馬建帥衆二萬拒秦龍驤將軍統率秦人聞天錫殺閻負
梁殊八月梁熙姚萇王統李辯滻白清石津攻涼驍
烈將軍梁濟於河會城降之驍烈將軍蓋張氏所五
水經注涑水出弘農吾縣之桑谷東南過安邑縣北又東南過解縣西又東南過猗氏縣西又南過虞鄉縣西又南過蒲坂縣西又南入于河至大河會蒲坂津西對大河會蒲坂者十有三津在二河之會皆號曰蒲坂津在蒲坂西北
前馬庾寅馬建帥萬人迎降餘兵皆散走辛卯苟萇
及掌據戰于洪池據兵敗馬爲亂兵所殺其屬董儁
授之以馬據曰吾三督諸軍再秉節鉞八將禁旅十
總禁兵龍任極矣天錫之攻李儼也儼將據其宮城以降
今卒困於此卒子恤翻此吾之死地也尚安之乎乃就帳
免胄西向稽首伏劒而死駹音秦兵殺軍司廉仇癸
巳秦兵入清塞天錫遣司兵趙充哲帥衆拒之河西氏
置官僚擬於王者而微異其名耳司兵猶周之司馬也五兵尚書之職也
斬三萬八千級充哲死天錫出城自戰城內又叛天
水經注河水自左南迤東流逕冀州北又東南過武城西又東南過信都縣北又東北過安陵縣南又東北過東光縣北又東北過阜城縣南又東北過修市縣北又東北過參合縣北又東北過章武縣南又東北過文安縣北又東北過高陽縣北又東北過勃海縣北又東北過成平縣北又東北過平舒縣北又東北過中亭縣北又東北過東平舒

仁馬面縛與櫬降于軍門荀爰釋縛焚櫬送于庭
（惠帝永寧元年張輔為涼州刺史鎮姑臧討平之九年七月五年正月）
降於秦九月秦王堅以梁熙為涼州刺史鎮姑臧徙
豪右七千餘戶于關中餘皆按堵如故封天錫為歸
義侯拜北部尚書（秦置尚書分為六部北部尚書主北方之事）初秦兵之出也先為
天錫築第於長安（為下天錫降秦張本）至則甲之以天錫晉興太守
隴西彭和正為黃門侍郎（秦制以秦治地置郡）治中從事武
興鄧隲（秦制以秦治地置郡）敦煌太守張烈為尚書
郎（秦制以秦治地置郡）西平太守金城趙凝為金城太守高昌楊幹
為高昌太守（高昌蒙上郡後為高昌郡）皆隨才擢敘梁熙清儉愛民河右安之（為梁熙為涼州張本）
以天錫武威太守敦煌索泮為別駕（索泮名附）宋皓為主
簿西平郭護起兵攻秦熙以皓為折衝將軍討乎之
桓冲聞秦攻涼州遣兗州刺史桓石
秀與荊州督護桓羆遊擊軍沔漢為涼州聲援（沔漢又
遣豫州刺史桓伊帥衆向壽陽（帥讀曰率下同）淮南太守劉
波況舟淮泗欲撓秦以救涼（撓亂也）聞涼州敗沒皆罷
兵　初哀帝減田租畝收二升（見一百一卷和帝元年）乙巳除
度田收租之制（更先洛翻）王公以下口稅米三斛編戶百
之身　冬十月移淮北民於淮南（移下同）劉裕厄於

代所逼求救於秦秦王堅以幽州刺史行唐公洛為
北討大都督帥幽冀兵十萬擊代（帥讀曰率）使并州刺史
俱難鎮軍將軍鄧羌尚書趙遷李柔前將軍朱肜前
禁將軍張蚝（蚝音豪）右禁將軍郭慶帥步騎二十萬東
出和龍西出上郡皆與洛會以衛尉為鄉道（洛音）洛前之
弟也（秦王健之入關也洛留守晉陽）苟萇之伐涼州
也遣揚武將軍馬暉建武將軍杜周帥八千騎西出
恩宿邀張天錫走路期會姑臧暉等行澤中值水失
期於遠應斬有司奏徵下獄（下�）贖論（秦王堅以水春冬
耗竭秋夏盛漲此乃苟萇量事失宜（量音良）非暉等罪
今天下方有事宜宥過責功命暉等回赴北軍擊索
虜以自贖（索虜本魏收之索博古索虜皆各翻）衆咸以為萬里召將
非所以應速（召讀曰下同）堅曰暉等喜於免死不可以常
事疑也暉等果倍道疾驅遂及東軍（暉等急西方回
故謂代之軍為東軍）衆以為萬里召將
軍（東、十一月已卯朔日有食之）代王什翼犍使
白部獨孤部南禦秦兵皆不勝（鮮卑有白部後魏時
鮮卑居白山者最為
又使南部大人劉庫仁將十萬騎禦之庫仁
衛辰之族什翼犍之甥也與秦兵戰於木子嶺（古子嶺當
在雲中魯縣西北黃河南岸烏水一
百二十里至可朱渾水源二百餘里至石子嶺）庫仁

兵、什翼犍病不能自將、乃帥諸部奔陰山之北、雜種盡叛、以李延壽曰、高車蓋赤狄之餘種也、其先匈奴時隨水草放牧、或云其先匈奴冒頓單于之苗裔、逐水草畜牧、逐肉而食、因以為號、種類頗多、四面寇鈔、交攻不得、翼犍復擊破之、又翻、開泰兵稍退、十二月、什翼犍還雲中、初、什翼犍分國之半以授弟孤、事見九十六卷成帝咸和四年、孤卒、子斤失職、怨望、不復得國之子、以為姓、皆不可獨任、宜分諸部為二、令此兩人統之、兩人素有深讎、其勢莫敢先發、俟其孫稍長、引而立之、是陛下有存亡繼絕之德於代、使其子子孫孫永為不侵不叛之臣、胡左傳曰、駒支謂范宣子曰、昔秦人驅逐我諸戎於瓜州、我先人不與爭地、秦人負恃險阻、貪婪我土地、我諸戎飲食衣服、不與華同、其別部大人劉庫仁勇而有謀、制衛辰本匈奴鐵弗種也、鐵弗者、五胡之一、見上卷晉武帝泰始八年、衛辰者、五胡之一、見上卷晉武帝泰始八年、劉庫仁本匈奴南單于苗裔、劉猛之父為烏賴單于、猛因以為姓、

從之、分代民為二部、自河以東屬庫仁、自河以西屬衛辰、各拜官爵、使統其衆、賀氏以珪歸獨孤部、與南部大人長孫嵩、拓跋儀律、什翼犍沙漠雄為南部大人、後改名仁、號為拔拔氏、此言長孫氏出與前注略不同、元佗等皆依庫仁行、庫公洛以什翼犍子窟咄年長、長知兩都、遷之長安、堅使窟咄入太學讀書、下詔曰、張天錫承祖父之資、藉百年之業、擅命河右、叛換偏隅、跳梁成曰、跳換拔扈也、猾夏、攪亂華夏也、假稱大號、僭擬天地、分討黜虜、黜下八翻、役不淹歲、窮殄二

兇俘降百萬（降户都關土九千五帝之所未賓周不與羣兒同也）所未至莫不重譯來王（重直容翻）懷風率職有司可速班功受爵（牡頭已刻作受當從此）紹私謂其兄楷曰（左傳）秦恃其疆大務勝不休（左傳）北戎雲中（雲中郡名）南守蜀漢（蜀漢之毛氏曰經記蜀漢也）轉運萬里（道殣相望（左傳）（人滿道路之毛氏曰經記蜀漢也）疲於外民困於內（晉中紀人人所懷也）危亡近矣（晉中紀人人所懷也）寇軍叔仁智度英拔必（叔仁智度英拔必）能恢復燕祚（恢復燕祚）但當愛身以待時耳（史言邵軍寇秦州之志）初秦人既克涼州（涼州）議討西障氐羌（西障西邊也）秦王堅曰（秦王堅曰）彼種落雜居（種落雜居）不相統攝（攝）不能為中國大患（晉中前軍）宜先撫諭徵其租稅（徵）若不從命（從命）然後討之（討之）乃使殿中將軍魏均（殿中將軍）慰庭中將軍魏均）飛帥騎二萬七千隨之（隨之）（秦所置）

（當作戰）（中都也）（戰）（中都也）（戰）（中都也）（

州刺史鎮襄陽　秋七月丁未以尚書僕射謝安爲
司徒安讓不拜侍中都督楊豫徐兗青五州諸
軍事領揚州刺史又加丙夜征西大將軍荆州刺史桓豁卒冬十
月辛丑以桓沖爲江州刺史又以五兵尚書
王蘊都督江南諸軍事領徐州刺史　江南諸軍謂征
西司馬領南郡相謝玄爲兗州刺史領廣陵相監江
北諸軍事　桓玄曰謝爲征西將軍以司馬監江北諸軍也　桓沖以秦人疆盛欲
移阻江南　上明江南也　秦自江陵徙鎮上明　晉志上明在漢武陵
之遷陵縣界水經注上明城在枝江縣其地夷險比
分東入大江謝上明城以枝江爲治所上故以枝江爲
大江記枝江北岸所治即今江陵松滋縣界北是上明城
稱北佗曰上明即今江陵松滋縣西慶大明城和中
可以資業軍人在吳將攀龍城以上四十餘里北枕
大江西接三峽宋白曰上明城即今所治在今松滋縣
西縣　使冠軍將軍劉波守江陵　冠軍將軍號也古今
江夏王蘊固讓徐州謝安曰鄉居后父之重不應妄
自菲薄以虧時遇　時遇猶一時之恩遇也　蘊乃受命初中書郎
郗超自以其父憫位遇應在謝安之右而安入掌機
權悟優遊散地　郗憫自徐兗二州刺史移鎮會稽郗超丑之翻晉紀總論曰郗超
邑邪於辭色由是與謝氏有隙是時朝廷方以秦寇
爲憂詔求文武良將可以鎮禦北方者　將即亮翻謝安以
兄子玄應詔超聞之歎曰安之明乃能違衆舉親玄
之才足以不負所舉衆咸以爲不然超曰吾嘗與玄
共在桓公府　桓公謂桓温也事見一百一卷永和十年　見其使才
雖屢屢間米鮮不得其任是以知之　屢以皮爲之屢也米爲之糜也
說文曰糜糜也　玄泉騃之士　騃堅駭翻　得彭城劉牢之等數人以爲
之爲參軍常領精銳爲前鋒戰無不捷時號北府兵
寅護軍將軍散騎常侍王薨之初郎東府爲宮　東府在建康臺城之
東　殊爲儉陋蘇峻之亂成帝止蘭臺都坐　蘭臺謂御史臺也都坐徙安臺官會
坐之地坐祖即都臥反　比之漢魏則爲儉比毗至翻初謝安
卷成帝咸和五年　今寇敵方疆豈可大興功役勞擾百姓邪安曰宮室
弊隨後人謂人無能慶之曰凡任天下之重者當保國
寧家緝熙政事　緝熙光明也　乃以脩室爲能
耶安不能奪其議故終慙慶之世無所營造　十二
月臨海太守郗超卒　臨海本會稽東部都尉治汕
為吳郡疑是都鄣疑治章安孫亮太平二年立臨海郡　初超黨於桓氏以父憫
忠於王室不令知之及病甚出一箱書投門生曰公
年尊我死之後若以哀慨成疾　慨烏貫翻門生呈箱皆與桓
即焚之既而憤果哀慨成疾

溫往反密計、惜大怒曰、小子死已晚矣、遂不復兇

三年春二月乙巳作新宮帝移居會稽王邸會工翻秦王堅遣征南大將軍都督征討諸軍事守尚書令長樂公丕武衛將軍荀萇尚書慕容暐帥步騎七萬寇襄陽以荊州刺史楊安帥樊劉之衆為前鋒征虜將軍始平石越帥精騎一萬出魯陽關魯陽關有魯陽城魯陽關魯陽山魯陽關魯陽塞京兆尹慕容垂楊武將軍姚萇帥衆五萬出南鄉頓軍將軍荀池右將軍毛當強弩將軍王顯帥衆四萬出武當會攻襄陽夏四月秦

兵至沔北沔南顧梁州刺史朱序以秦無舟楫不以為虞慶謂防也既而石越克其外郭獲船百餘艘以濟餘軍梭織長守中城越克其外郭序母韓氏聞秦兵將至自登城樓仰行下同至西北隅以為不固帥百餘婢及城中女丁築郭城於其內郭城及秦兵至西北隅衆潰衆潰其運道塞悉則翻絕其援兵警如網中之禽何患不獲

而多殺將士急求成功哉不從之慕容垂校南陽七太守鄧羌與丕會襄陽秋七月新宮成辛巳帝入居之秦兗州刺史彭超請攻滑郡太守戴遘於彭城撫循領沛郡太守城彭城且曰願更遣重將攻淮南諸城為征南基礎之埜也基礎基址也埜古野字遘古候翻帝曰東西並進毋相妨不足平也秦王堅從之使都督東討諸軍事後將軍偽魏右禁將軍毛盛洛州刺史邵保帥步騎七萬寇淮陽盱眙盱音吁淮陽郡治也秦志曰盱眙縣有都梁山淮水出焉東北流逕盱眙縣北又東北入于淮盱眙縣東北有都梁城晉安帝義熙中劉裕北伐南燕燕將慕容鎮守之裕遣劉敬宣攻拔之即此城也盱眙縣屬臨淮郡晉書地道記作淮陽盱音虛于翻眙音怡淮陽盱眙皆屬揚州太和二年改才開翻八月彭超攻彭城詔右將軍毛虎生帥衆五萬鎮姑孰以禦秦兵梁州刺史韋鍾圍襄陽太守吉挹於西城挹於悒翻杜佑曰金山西城即今荊山也在襄陽西南九里臨漢水月秦王堅與羣臣飲酒以秋書監朱肜為正肜徒融翻正之夏翻人以極醉為限秋書侍郎趙整作酒德之歌曰地列酒泉天垂酒池杜佑曰酒泉郡屬肅州有酒泉城漢之福祿縣也城東南二里因泉為名晉天文志曰軒轅右角南二星曰天田天田之北曰天倉倉北曰天廩廩北曰天庾庾北曰天囷囷北曰天溷溷北曰天厠厠北曰天雷雷北曰天矢矢北曰天弧弧南曰南河南河南曰狼星狼星南曰弧矢弧矢東南曰老人老人東南曰司怪司怪東南曰司祿司祿東南曰司危司危東南曰司命司命東南曰司非司非東南曰司過司過東南曰泣星泣星東南曰壽星壽星東南曰南極老人星也杜佑曰酒泉郡城東南有池泉甘美故以為名晉天文志曰軒轅右角南二星曰天田天田之北曰天倉倉北曰天廩廩北曰天庾庾北曰天囷囷北曰天溷溷北曰天厠厠北曰天雷雷北曰天矢矢北曰天弧弧南曰南河南河南曰狼星狼星南曰弧矢弧矢東南曰老人老人東南曰司怪司怪東南曰司祿司祿東南曰司危司危東南曰司命司命東南曰司非司非東南曰司過司過東南曰泣星泣星東南曰壽星壽星東南曰南極老人星也妙識儀狄先知杜康秫酒之名也儀狄夏禹時善作酒進之禹飲而甘之遂疏儀狄而絕旨酒曰後世必有以酒亡國者戰國策

禁傾憂國由此言之前者後則紂焉陽平公融諫曰陛下欲取江南固當博謀熟慮不可令將軍止取襄陽又豈足親勞大駕乎悅命載書之以爲酒戒自是宴飲而已

秦涼州刺史梁熙遣使入西域揚秦威德冬十月大宛獻汗血馬秦王堅曰吾嘗慕漢文帝之爲人用千里馬何爲見十三卷元年命鞏西人趙寶起兵涼州自稱晉西蕃校尉巴郡太守巴

秦豫州刺史北海公劉鎮洛陽謀反秦王堅長安赦之以公就第重落其兄也十二月秦御史中丞鄧羌劾奏長樂公丕等擁衆十萬攻圍小城日費鉅金久而無效請徵下廷尉治罪堅曰丕等虔誓無成實但聚戰士耳不可虛返其特原之令以成功贖罪使黃門侍郎韋華持節切讓丕等賜丕劍曰來春不捷汝可自裁勿復持面見吾也周虓在秦密與梁沖書言秦昨詐又逃奔漢中秦人獲而赦之

秦長樂公丕等得詔惶恐乃命諸軍并力攻襄陽秦王堅欲自將攻襄陽梁熙以關東六州之兵會壽春梁熙以河西之兵爲後繼陽平公融諫曰陛下欲取江南固當博謀熟慮不可令將軍止取襄陽又豈足親勞大駕乎堅不從融又諫曰陛下不從臣言必未有動天下之衆而爲一城者所謂以隨侯之珠彈千仞之雀也堅曰吾掌握之事非卿所及融出謂人曰主上驕矜必敗吾屬其爲俘矣堅引關東之兵南臨淮泗下梁丕之卒東出巴峽又何必親屈鑾輅遠幸汨澤乎堅不從融固諫堅曰昔漢光武誅公孫述晉武帝掩吳主皓未聞二帝自統六師親執枹鼓矣石也十二月秦御史中丞鄧羌劾奏長樂公丕等擁衆十萬攻圍小城日費鉅金久而無效請徵下廷尉治罪堅乃止詔元軍將軍南郡相劉波帥衆八千救襄陽波畏秦不敢進宋皇戰破秦兵引退稍遠岸不設備二月襄陽督護李伯護潛遣其子送款於秦請爲內應長樂公丕命諸軍進攻之戊午克襄陽執宋皇以序能守節拜度支尚書復持面見吾也周虓在秦密與梁沖書言秦昨詐又逃奔漢中秦人獲而赦之以李伯護爲不忠斬之秦將軍慕容垂鎮洛陽聞之以書誚丕丕等不從垂遂還鄴丕等攻順陽太守譙

周川利欲官之穆固辭不受堅以中壘將軍領
為荊州刺史配兵一萬鎮襄陽潛其才望禮而用之
桓沖以襄陽陷沒上疏送章節（章印也）請解職不
許詔免劉波官俄復以為冠軍將軍秦以前將軍
張蚝為并州刺史（蚝七刀反）玄帥衆萬餘救
彭城（師讀曰帥）崔于泗口欲遣間使報燕燕而不可得（間古
莫部曲將田泓請沒水潛行趣彭城（趣七喻翻）玄遣之泓
偽奉人所獲厚賂之使云南軍已敗泓偽許之既而
告玄曰南軍垂至我單行來報分賊所得勉之秦
人殺之彭超置輜重於留城（留城留縣城也彭城縣
彭城縣）曲將田泓請沒水潛行趣彭城（趣七喻翻）玄遣之泓
偽奉人所獲厚賂之使云南軍已敗泓偽許之既而
告玄曰南軍垂至我單行來報分賊所得勉之秦

人殺之彭超置輜重於留城（留城留縣城也彭城縣
謝玄揚聲遣後軍將軍何謙向留城超聞之釋彭城
圍引兵還保輜重戴遵帥彭城之衆隨謙奔玄超遂
據彭城（彭城縣於是置彭城王國也彭城王國之何謙進兵
討之戴遵帥彭城之衆隨謙奔玄超遂
刺史鎮彭城王國都晉二城俱陷也）攻盱眙（盱吁怡二音）
盱眙二十里進可以窺山東也退可以窺江晉深以重鎮
詔以疆場多虞（場音亦）年穀不登（言供御所須事從儉
約）九親供給（九親即九族）衆官奏修禮樂（樂音洛）帝曰
百姓饑饉（饉渠吝反）國事要皆宜停省（省悉景反）癸未使右將軍毛安

帥衆二萬擊巴中以救魏興（巴中郡名魏興郡名）前鋒督護趙福
等至巴西為秦將張紹等所敗（敗補邁翻）亡七千餘人（虎
生退屯巴東蜀人李烏聚衆二萬圍成都以應虎（章印也）請解職不
秦王堅使破虜將軍呂光擊滅之（破虜將軍秦置）戊四
月戊申韋鍾按魏興吉挹引刀欲自殺左右奪其刀
會秦人至執之挹不言不食而死秦王堅歎曰周孟
威不屈於前丁彥遠梁已於後吉祖沖閉口而死何
晉氏之多忠臣也（周魴字孟威丁肅字彥遠吉挹字祖沖）挹參軍史謨
得歸得挹臨終手疏詔贈益州刺史（挹參軍史謨）秦毛當王顯
帥衆二萬白襄陽東會俱難彭超攻淮南五月乙丑

難超按盱眙執高密內史毛璩之（高密國也諱之避
晉內史戊寅盱眙縣
子時翻）秦兵六萬圍幽州刺史田洛于三阿（三阿亦
州於江北三阿今屬廣陵郡廣陵縣地）去廣陵百里朝廷大震臨江列戍
遣征虜將軍謝石帥舟師屯涂中（涂音徒）石安之弟也
右衛將軍七安之等帥衆四萬屯堂邑秦毛當毛盛
帥騎一萬襲堂邑安之等奔潰兗州刺史謝玄自廣
陵救三阿丙子難超戰敗退保盱眙六月戊子玄與
田洛帥衆五萬進攻盱眙難超又敗退屯淮陰玄遣
何謙等帥舟師乘潮而上（淮陰縣北對淮陰縣故城淮水
邵保戰死難超退屯淮北（秦作橋於淮水以渡兵上時淮
玄與何謙戴遵田洛共

追之戰于君川（今新野縣北六里有君川之川也）復大破之又劉超北走僮以身免謝玄還廣陵詔進號冠軍加領徐州刺史鎮彭城毛盛為兗州刺史鎮胡陸（盛冀志為兗州刺史鎮胡陸）超自殺劉牢之以毛當為冠軍將軍徐州刺史行唐公洛（洛以姚萇時為唐戰侯時邑秦改曰唐）秦王堅聞之大怒杖七月檻車徵超下廷尉（檻車囚車也）超負鈇鑕（鈇斧也鑕質也）詣闕稽首謝罪堅為民以毛當為冠軍將軍徐州刺史鎮彭城毛盛為兗州刺史鎮胡陸（盛冀志為兗州刺史鎮胡陸）超自殺劉牢之以毛當為冠軍將軍徐州刺史行唐公洛（洛以姚萇時為唐戰侯時邑秦改曰唐）秦王堅聞之大怒杖七月檻車徵超下廷尉（檻車囚車也）超負鈇鑕（鈇斧也鑕質也）詣闕稽首謝罪堅為民

太守趙謙爲左司馬黎太守王温爲右司馬參
太守王琳北平太守皇甫傑牧官都尉梁慶爲從
事中郎（漢書百官表郡有都尉分選使者徵兵於群卑烏桓
高句麗百濟新羅休忍諸國皆兵二萬助北海公重
戍薊諸國皆曰吾爲天子守藩（爲于僞）不能從行焉公
爲逆洛曜欲止猶豫未決王烟王琳皇甫傑貌數知
其無成欲行之洛皆殺之洛皆諫之吉凶超謂曰今諸國不從
（袁本無國字）平規曰今事形已露何可
中止宜聲言受詔盡幽州之兵南出常山陽平公必
（袁本陽下有公字）

郊迎因而執之進據冀州（陽下公當以字句絕之袁本有公字）
抱關東之衆以圖西土天下可指麾而定也洛從之
夏四月洛帥衆七萬發和龍（帥讀曰率下同）泰王堅召羣臣
謀之步兵校尉呂光曰行唐公以至親爲逆此天下
所共疾願假臣步騎五萬取之如拾遺耳堅曰動洛
兄弟據東北一隅兵賦全資未可輕也光曰彼衆迫
於凶威一時蟻聚孑若以大軍臨之（之上袁本有之字）必瓦解不足
憂也堅乃遣使讓洛使還和龍當以幽州永爲世封
洛謂使者曰汝還白東海王（袁本東海王上有封字）幽州褊狹不足
以容禹乘須王春中當承高祖之業（袁本須王春中當承高祖之業作須王春中當令承高祖之業）幽州褊狹不足

（袁本無此行）

（袁本無此行）

（袁本無此行）

羽爲都督關東諸軍事征東大將軍冀州牧鄧音堅以諸氏種類繁滋勇捷絕倫秋七月分三原九嵕武都汧雍氏十五萬戶九嵕山在漢馬翔雲陽縣界唐在醴泉縣東俊祖紅翻下同堅聚翻踰於用翻使諸宗親各領之散居方鎮如古諸侯長樂公丕領氐三千戶以仇池氐酋射聲校尉楊膺爲征東左司馬九嵕氐酋長水校尉姜訇爲右司馬各領一千五百戶爲長樂世鄉長樂郡古者封建諸侯皆世其官堅分置宗親

六年秦正月帝初奉佛遷立嘉德舍於殿內（後漢書姜肱傳曰肱與同郡陳重及汝南袁閎俱以義行著聞重閉戶講禮閎門人著錄數百生徒滿堂肱兼通五經博覽墳籍善風角星算之術閉戶精舍引諸儒講習所傳為義合者更相發明）沙門居之尚書左丞王駿表諫不從（伯喬之曾孫也王肅仕魏以經學著名武帝清儉好靜也）二月東夷西域六十二國入貢于泰　夏六月庚子朔日有食之　秋七月甲午交阯太守杜瑗斬李遜交州平　冬十月故武陵王暢卒于新安（續漢志見上泰始）追封新寧郡王命其子遵為嗣　十一月己亥以前會稽內史郗愔為司空愔固辭不起　秦荊州刺史都貴遣其司馬閻振中兵參軍吳仲帥衆二萬寇竟陵（竟陵屬江夏郡）桓沖遣南平太守桓石虔衛軍參軍桓石民等帥水陸二萬拒之（胡注曰據晉志竟陵郡惠帝分立）石民石虔之弟也十二月甲辰石虔龍驤振仲大破之振仲退保管城石虔進攻之癸亥拔管城（據載記石虔載記作石度）斬振仲子邈水振仲退保管城又據水經注沔水經縣故城南又東邈水注之故水西南逕于馬亭西又南逕石城西又南逕管城西口沔水又南逕管城西又南逕當陽縣所治也以此攷之管城當在邈水北）獲振仲斬首七千級俘虜萬人詔封桓沖子諫為宜陽侯以桓石虔領河東太守（沈約曰成帝咸康三年征西將軍荊州刺史南郡桓溫以司州僑戶立南河東郡屬江左置河東郡）是歲江東大饑

七年秦大司農東海公暘貪外散騎侍郎王皮、晉職官志

謀伐晉乃以融爲征南大將軍開府儀同三司、元月幽州蝗生廣袤千里（廣古曠翻）秦王堅使散騎常侍彭城劉蘭發幽冀青并民撲除之（撲普卜翻）秋八月癸卯大赦　秦王堅以諫議大夫裴元略爲巴西梓潼二郡太守使密具舟師（欲規東下而伐晉也）九月車師前部王彌實都善王休留馱（實堂見翻馱徒何翻）入朝于秦（朝直遙翻）請爲鄉導以伐西域之不服者（鄉讀曰嚮）因如漢制置都護以統理之秦王堅以驍騎將軍呂光爲使持節都督西域征討諸軍事（驍堅堯翻騎奇寄翻督冬毒翻使疏吏翻）與凌江將軍姜飛（凌江將軍晉太興所置以授羅寒）輕車將軍彭晃將軍杜進康盛等（杜進康盛皆氐羌酋豪）總兵十萬鐵騎五千以伐西域陽平公融諫曰西域荒遠得其民不可使得其地不可食漢武征之得不補失（謂漢武伐大宛破樓蘭姑師田車師也）今勞師萬里之外以踵漢氏之過舉臣竊惜之（踵之隴翻）聽　桓冲使揚威將軍朱綽擊秦荊州刺史都貴于襄陽焚踐汚北屯田掠六百餘戶而還（沔彌兗翻）冬十月秦王堅會羣臣于太極殿（殿以壯平元年自立至是凡二十六年雖年之久長壯猶于不敢尚底殿焉乃以欲毀民以逞冒其汰也）議曰自吾承業垂三十載方略定唯東南一隅未霑王化今略計吾士卒可得九十七萬吾欲自將以討之（將即亮翻）何如祕書監朱肜曰陛下恭行天罰必有征無戰晉主不衛躍軍門則走死江海陛下返中國士民使復其桑梓（謂永嘉之末避亂南遷之子孫也）然後回輿東巡告成岱宗（岱宗泰山也特謂太山爲岱宗東嶽也）九月車駕發自長安（長安之宗廟在焉）冬十月至于泰山之宗（泰山萬物終始之所禹祭山之宗祕曰代宗）此千載一時也（載子亥翻）堅喜曰是吾志也尚書左僕射權翼曰昔紂爲無道三仁在朝武王猶爲之旋師（論語微子去之箕子爲之奴比干諫而死子曰殷有三仁焉史記武王即位九年東觀兵至于盟津諸侯不期而會者八百乃還師居二年紂暴虐淫亂箕子畏紂乃詳狂而爲奴武王乃釋箕子之囚箕子不可不臣武王告諸侯曰殷有重罪不可不伐遂興師滅殷）今晉雖微弱未有大惡（惡烏路翻）謝安弟石冲皆江表偉人君臣輯睦內外同心（輯秦入翻）以臣觀之未可圖也堅曰昔武王伐紂違卜（荀子曰武王之伐紂也卜筮之其兆枯骨太歲在上乃東面而迎太歲揚休注曰迎謂迎太歲之前辛諫曰歲在北方不可北征紂也尸子曰武王伐紂太公畫策雖北不吉風雨從之家武王將伐紂龜兆不吉風雨暴至武王不從史記武王伐紂至孟津還師作太公誓）天道幽遠（易以幽贊神明而知鬼謀）夫差孫皓皆保據江湖不免於亡今又何險之足恃（恃管翻）以吾之衆投鞭於江足斷其流（鞭即亮翻）乎對曰三國之君皆遙虛無道（遙讀曰搖）取之易於拾遺（易以豉翻）今晉雖無德未有大罪願陛下

且察兵積穀以待其釁於是羣臣各言利害久之不決堅曰此所謂築舍道傍無時可成詩曰如彼築室于道謀是用不成吾當內斷於心耳斷丁亂翻羣臣皆出獨留陽平公融謂之曰自古定大事者不過一二臣而已今衆言紛紛徒亂人意吾當與汝決之對曰今伐晉有三難天道不順一也晉國無釁二也我數戰兵疲一也晉未有畏敵之心三也羣臣言晉不可伐者皆忠臣也願陛下聽之堅作色曰汝亦如此吾復何望復扶又翻吾疆埸之事汝勿復言融慙而出堅又謂其弟左將軍廣曰朕以天下之重委任於卿卿數言不可何也廣對曰昔秦穆公以百里奚蹇叔之謀霸西戎今陛下捨之而決於衆議臣竊惑之堅曰昔吾平定山東慕容暐王猛之謀也今欲取江南與卿等共之卿何以不可廣曰暐猛皆一時俊傑陛下常比之諸葛武侯猶不能平吳蜀而況於臣乎堅不聽於是朝臣進諫者皆以為晉不可伐堅曰以吾擊晉校其強弱之勢猶疾風之掃秋葉耳何慮不克乎且吾所不解也羣臣使道安乘間進言曰佛圖澄死其徒多叛陛下宜速往鎮之堅曰以吾擊晉而朝廷內外皆言不可諫吾所不解也太子宏曰今歲在吳分不捷恐威名外挫財力內竭此羣下所以疑也堅曰昔吾滅燕亦犯歲而捷天道固難知也秦滅六國之君皆暴虐亡冠軍京兆尹慕容垂冠軍將軍也言於堅曰弱併於疆小併於大此理勢自然非難知也以陛下神武應期威加海外虎旅百萬韓白滿朝言素多良將也而議者紛紛欲阻聖心足矣何必廣詢朝衆豈武平吳所任者張社二三臣而已若從朝衆之言豈有混壹之功乎堅大悅曰與吾共定天下者獨卿而已賜帛五百匹堅銳意欲取江東寢不能已陽平公融諫曰知足不辱知止不殆老子德經之言自古窮兵極武未有不亡者且國家本戎狄也正朔會不歸人會要也言大要中國正江東雖微弱僅存然中華正統天意必不絕之堅曰帝王曆數豈有常邪惟德之所在耳劉禪豈非漢之苗裔邪終為魏所滅汝所以不如吾者正病此不達變通耳堅素信重沙門道安道安在襄陽與堅破之羣臣使道安乘間進

音關古晃翻十一月堅與道安同輦遊于東苑堅曰朕將與公南遊吳越泛長江臨滄海不亦樂乎坤音安曰陛下應天御世居中土而制四維自足比隆堯舜何必揩風沐雨經略遐方乎且東南卑濕瘴氣易構揩音諧瘴音障堅曰吳五行之氣極克勝則爲沴氣鳳舞遊而不歸大禹往而不復南越狩崩于會稽之野禹東巡狩至于會稽而崩何足以上勞大駕也堅曰天生烝民而樹之君使司牧之朕豈敢憚勞使彼一方獨不被澤乎被皮義翻必如公言是古之帝王皆無征伐也適安曰必不得已陛下宜駐蹕洛陽遣使者奉尺書於前諸將總六師於後彼必稽首入臣不必親涉江淮也蹕音畢堅不聽堅所幸張夫人諫曰妾聞天地之生萬物聖王之治天下之爲皆因其自然而順之故功無不成是以黃帝服牛乘馬因其性也言因高下之勢而防川瀦水故可引重而致遠禹濬九川障九澤因其勢也因天時而播百穀因其時也因天時而發政湯武帥天下而攻桀紂因其心也因人心而用其力故動至於有救自古以來未有發而順之反常之大者也晉武帝受其禪而不取五十石三十石亦未有失而獻取百石七十石之理也天下服帥豈皆因之哉陛下不祥之大者也秦亡宜矣若三十石螳不出幽州之境不念麻豆上田畝收百石下者五十石物反常爲災豈宜取之爲災豈人限乎宜取之大者也豈人限乎宜取之理盡非其有致自古以來未有盡取之理也使其然誠有之以陛下不祥之大者也秦亡宜矣

資治通鑑卷第一百五

端明殿學士兼侍讀學士朝散大夫右諫議大夫知制誥兼侍講上柱國河內郡開國侯食邑一千三百戶食實封一百戶臣司馬光奉

勅編集

後學天台胡三省音註

晉紀二十七 起昭陽赤奮若盡閼逢涒灘凡二年

烈宗孝武皇帝上之下

太元八年春正月秦呂光發長安以鄧羌王休密馭車師前部王彌貴爲鄉導（鄧上聲羌去聲馭魚倨翻又魚據翻貴居胃翻鄉讀曰嚮）二月丁巳大赦三月丁巳大赦五月桓沖帥衆十萬伐秦攻安爲更部尚書桓沖爲侍中都督（在旦夕還音旋又如字）可先爲起第（爲于僞翻）良家子至者三萬餘騎（騎奇寄翻下同）拜秦州主簿趙盛之爲少年都統（都音鄧）盛之（名起於此少是時朝臣皆不欲堅行（遥翻）獨慕容垂姚萇及良家子勸之陽平公融言於堅曰鮮卑羌虜我之仇讎（鮮息淺翻羌虜皆指慕容垂姚萇言也讎市流翻）常思風塵之變以逞其志所陳策畫何可從也良家少年皆富饒子弟不閑軍旅苟爲諂諛之言以會陛下之意（會古外翻）今陛下信而用之（輕舉大事臣恐功旣不成仍有後患悔無及也）堅不聽八月戊午堅遣陽平公融督張蚝慕容垂等步騎二十五萬爲前鋒以兗州刺史姚萇爲龍驤將軍督益梁州諸軍事堅謂萇曰昔朕以龍驤建業（堅必龍驤生滑泰國龍驤將軍殺許晏因思將翻）未嘗輕以授人卿其勉之左將軍竇衝曰王者無戲言此不祥之

御也堅默然慕容楷慕容紹言於慕容垂曰主上驕矜已甚叔父建中興之業在此行也垂曰然非汝誰與成之（至此垂始知堅必敗子明言之）甲子堅發長安戎卒六十餘萬騎二十七萬旗鼓相望前後千里九月堅至項城涼州之兵始達咸陽蜀漢之兵才順流而下幽冀之兵至于彭城東西萬里水陸齊進運漕萬艘（艘蘇遭翻）慕容垂按鄴城東有鄴城南有鄴城鄴于分翻胡陽平公融等攻壽陽癸酉克之執平虜將軍徐元喜（城縣屬彭城郡）元喜乾山東至于大清討大都督以徐兗二州刺史謝玄為前鋒都督與輔國將軍謝琰西中郎將桓伊等眾共八萬拒之使龍驤將軍胡彬以水軍五千援壽陽堅之子也是時秦兵既盛都下震恐謝玄入問計於謝安安夷然（夷平也無畏平曰泰然）答曰已別有旨既而寂然玄不敢復言乃令張玄重請（復扶又翻重直龍翻）安遂命駕出遊山墅（墅承與庶翻廬也）親朋畢集與玄圍棊賭墅安棊常劣於玄是日玄懼便為敵手而又不勝（敵才詣下子爭行劫智算勝敵也玄竟不在其故不解勝安）安遂游陟至夜乃還（還從宣翻又如字）桓沖深以根本為憂遣精銳三千入衛京師謝安固却之曰朝廷處分已定（處昌呂翻分扶問翻）兵甲無闕西藩宜留以為防沖猶以為疑更數曰（更工衡翻數所角翻）謝安石有廟堂之量不閑將略（將即亮翻）今大敵垂至方遊談不設遣諸不經事少年拒之眾又寡弱天下事已可知吾其左衽矣（衽而鴆翻）以琅邪王道子錄尚書六條事（錄尚書六條事始於劉聰）冬十月秦陽平公融等攻壽陽癸酉克之執平虜將軍徐元喜等融以其參軍河南郭褒為淮南太守（淮南郡本治壽陽秦既得之以鄭褒為太守）慕容垂按鄴城（北魏曰江要雲壯縣東北有鄴城鄴于分翻）胡彬聞壽陽陷退保硤石（水經注淮水東陽壽春縣北右合肥水又北經山峽中謂之硤石山在今壽春縣北）融進攻之秦衛將軍梁成等帥眾五萬屯于洛澗（梁成秦將帥所類翻洛澗在今壽春縣北）以截彬軍（截才浹翻）謝石謝玄等去洛澗二十五里而軍憚成不敢進胡彬糧盡潛遣使告石等曰今賊盛糧盡恐不復見大軍（復扶又翻）秦人獲之送於陽平公融融馳使白秦王堅曰賊少易擒但恐逃去宜速赴之（使疏吏翻下同融持議以為晉不可伐今聽郭褒乃輕脫如此亦天奪其鑒也少詩沼翻易以豉翻）堅乃留大軍於項城引輕騎八千兼道就融於壽陽遣尚書朱序（序秦襄陽降晉）來說謝石等以為疆弱異勢不如速降（三年堅執朱序於襄陽降晉故不解勝安）安遂游陟至夜乃還（還從宣翻又如字）桓沖深以根本為憂遣精銳三千入衛京師謝安固却之曰朝廷處分已定（處昌呂翻分扶問翻）兵甲無闕西藩宜留以為防沖猶以為疑更數曰（更工衡翻數所角翻）謝安石有廟堂之量不閑將略（將即亮翻）今大敵垂至方遊談不設遣諸不經事少年拒之眾又寡弱天下事已可知吾其左衽矣（衽而鴆翻）以琅邪王道子錄尚書六條事（錄尚書六條事始於劉聰）冬十月秦陽平公融等攻壽陽癸酉克之執平虜將軍徐元喜等融以其參軍河南郭褒為淮南太守（淮南郡本治壽陽秦既得之以鄭褒為太守）慕容垂按鄴城（北魏曰江要雲壯縣東北有鄴城鄴于分翻）胡彬聞壽陽陷退保硤石（水經注淮水東陽壽春縣北右合肥水又北經山峽中謂之硤石山在今壽春縣北）融進攻之秦衛將軍梁成等帥眾五萬屯于洛澗（梁成秦將帥所類翻洛澗在今壽春縣北）以截彬軍（截才浹翻）謝石謝玄等去洛澗二十五里而軍憚成不敢進胡彬糧盡潛遣使告石等曰今賊盛糧盡恐不復見大軍（復扶又翻）秦人獲之送於陽平公融融馳使白秦王堅曰賊少易擒但恐逃去宜速赴之（使疏吏翻下同融持議以為晉不可伐今聽郭褒乃輕脫如此亦天奪其鑒也少詩沼翻易以豉翻）堅乃留大軍於項城引輕騎八千兼道就融於壽陽遣尚書朱序（序秦襄陽降晉故不解勝安

從方言十一月謝玄遣廣陵相劉牢之帥精兵五千趣洛澗（趣七喻翻）未至十里梁成阻澗爲陳以待之（陳讀曰陣）牢之直前渡水擊成大破之斬成及弋陽太守王顯等（弋羊職翻）盡收其器械軍資（資謂糧食也）又分兵圍其壘（壘力軌翻）五千人執秦揚州刺史王詠（晉鍾分西陽郡秦置弋陽郡）詠領大（領大領也）門（大門者府門也）將（將帥也）秦兵潰（潰胡對翻）爭赴淮水士卒死（卒子恤翻）者什七八初秦兵少却（少詩沼翻下同）使晉（使疏吏翻）更（更歷拜）堅謂張夫人（夫音扶）曰（曰字疑衍）晉兵不得渡（渡音度）吾今復何面目治天下乎（治直之翻）有子飼其父而求報乎（飼祥吏翻）弗顧而去（去羌呂翻）不如遏之（遏烏葛翻）使不得上（上時掌翻）可以萬全（全疏救翻）堅曰但引兵少（少詩沼翻）却使之半渡（渡音度）我以鐵騎蹙（蹙子六翻）而殺之（殺所戒翻）喪（喪息浪翻）不勝（勝音升）矣（矣于既翻）融亦以爲然（然音燃）遂（遂徐醉翻）麾兵使却（麾許危翻）秦兵遂（遂徐醉翻）退不可復止（復扶又翻）融（融秦將）弟（弟大計翻）陳（陳相向翻）驍騎（驍堅堯翻）將（將帥也）軍（軍謂軍旅）陳欲以帥（帥讀曰率）退者（退者謂陳卻也）斬（斬漸也）之（之謂斬退者）以（以音夷）徇（徇辭閏翻）晉兵所殺（殺秦兵）亦（亦以）相（相息亮翻）當（當丁浪翻）秦兵（秦兵之潰者）又（又扶救翻）驚（驚其軍驚）擾（擾而相殺）自（自相踐）蹂（蹂如九翻）赴（赴水）淝（淝肥水）水（水流也）而（而死）死（死者）者（者亦）不（不可）可（可）勝（勝）計（計）秦（秦）王（王）堅（堅）與（與）張（張）天（天）錫（錫）徐（徐）元（元）喜（喜）等（等）單（單）騎（騎）至（至）淮（淮）北（北）收（收）其（其）餘（餘）衆（衆）復（復）聚（聚）於（於）壽（壽）陽（陽）自（自）淮（淮）以（以）北（北）皆（皆）入（入）於（於）晉（晉）秦（秦）王（王）堅（堅）中（中）流（流）矢（矢）貫（貫）騎（騎）而（而）墜（墜）晉（晉）兵（兵）乘（乘）勝（勝）追（追）擊（擊）至（至）于（于）青（青）岡（岡）青岡（青岡）在（在）壽（壽）陽（陽）城（城）望（望）之（之）見（見）晉（晉）兵（兵）部（部）陣（陣）嚴（嚴）整（整）又（又）望（望）八（八）公（公）山（山）上（上）草（草）木（木）皆（皆）以（以）爲（爲）晉（晉）兵（兵）也（也）於（於）是（是）始（始）有（有）懼（懼）色（色）顧（顧）謂（謂）陽（陽）平（平）公（公）融（融）曰（曰）此（此）亦（亦）勁（勁）敵（敵）也（也）秦（秦）兵（兵）既（既）敗（敗）秦（秦）王（王）堅（堅）與（與）張（張）天（天）錫（錫）徐（徐）元（元）喜（喜）等（等）單（單）騎（騎）至（至）淮（淮）北（北）收（收）其（其）餘（餘）衆（衆）復（復）聚（聚）於（於）壽（壽）陽（陽）自（自）淮（淮）以（以）北（北）皆（皆）入（入）於（於）晉（晉）秦（秦）王（王）堅（堅）中（中）流（流）矢（矢）貫（貫）騎（騎）而（而）墜（墜）晉（晉）兵（兵）乘（乘）勝（勝）追（追）擊（擊）至（至）于（于）青（青）岡（岡）青岡（青岡）在（在）壽（壽）陽（陽）城（城）望（望）之（之）見（見）晉（晉）兵（兵）部（部）陣（陣）嚴（嚴）整（整）又（又）望（望）八（八）公（公）山（山）上（上）草（草）木（木）皆（皆）以（以）爲（爲）晉（晉）兵（兵）也（也）於（於）是（是）始（始）有（有）懼（懼）色（色）顧（顧）謂（謂）陽（陽）平（平）公（公）融（融）曰（曰）此（此）亦（亦）勁（勁）敵（敵）也（也）秦（秦）兵（兵）既（既）敗（敗）

潰（潰）秦（秦）衆（衆）勝（勝）追（追）擊（擊）至（至）于（于）青（青）岡（岡）自（自）相（相）踐（踐）蹂（蹂）而（而）死（死）者（者）委（委）積（積）於（於）野（野）塞（塞）川（川）其（其）走（走）者（者）聞（聞）風（風）聲（聲）鶴（鶴）唳（唳）皆（皆）以（以）爲（爲）晉（晉）兵（兵）且（且）至（至）晝（晝）夜（夜）不（不）敢（敢）息（息）草（草）行（行）露（露）宿（宿）又（又）飢（飢）凍（凍）重（重）以（以）飢（飢）凍（凍）死（死）者（者）什（什）七（七）八（八）初（初）秦（秦）兵（兵）少（少）却（却）使（使）其（其）在（在）陳（陳）後（後）者（者）不（不）得（得）上（上）呼（呼）曰（曰）秦（秦）兵（兵）敗（敗）矣（矣）衆（衆）遂（遂）大（大）奔（奔）亂（亂）相（相）蹈（蹈）藉（藉）而（而）死（死）者（者）又（又）不（不）可（可）勝（勝）計（計）獲（獲）其（其）輜（輜）重（重）珍（珍）寶（寶）不（不）可（可）勝（勝）數（數）謝（謝）玄（玄）謝（謝）琰（琰）桓（桓）伊（伊）等（等）引（引）兵（兵）渡（渡）水（水）擊（擊）之（之）又（又）大（大）破（破）之（之）斬（斬）成（成）及（及）弋（弋）陽（陽）太（太）守（守）王（王）顯（顯）等（等）盡（盡）收（收）其（其）器（器）械（械）軍（軍）資（資）又（又）分（分）兵（兵）圍（圍）其（其）壘（壘）五（五）千（千）人（人）執（執）秦（秦）揚（揚）州（州）刺（刺）史（史）王（王）詠（詠）詠（詠）領（領）大（大）門（門）將（將）秦（秦）兵（兵）潰（潰）爭（爭）赴（赴）淮（淮）水（水）士（士）卒（卒

言是也然彼以赤心投命於我君之何害之況苻
之不患不亡不若保護其危以報德徐俟其斃而圖
之既不負宿心且可以義取天下（慕容垂人之度）奮
威將軍慕容德曰秦彊而井燕秦弱而國之此為報
仇雪恥非負宿心也兄奈何得而不取釋數萬之衆
以授人乎垂曰吾昔為太傅所不容暫身無所逃死
於秦（兄二百二秦每西公太和四年）秦主以國士遇我恩禮備至（後翻下）後
復為王猛所賣（後復扶又翻同）無以白明秦主獨能明
之（見五年）此恩何可忘也若氐運必窮吾當懷集關
東以復先業耳關西會非吾有也冠軍行參軍趙秋
曰明公當紹復燕祚（古玩翻）於於（音烏）至尚復何待若殺秦主據鄴都（鄴音業）
苻氏之有也垂親寓多勸垂殺堅垂皆不從乘以兵
授堅平南將軍慕容暐也鄴城聞堅敗棄其衆遁去
至滎陽慕容德復說暐（說式芮翻）暐不從謝安得驛書（驛傳也）
知秦兵已敗時方與客圍碁（圍碁古玩翻）攝書置牀上了無喜色（了盡也）
曰小兒輩遂已破賊（破普過翻）既罷還內過戶限不覺屐齒之
折（折而設翻）（說者曰其喜甚也史言安情鎮物人臣以安社稷為戰而破之安得不喜乎屐齒折者喜甚不覺之貌也）丁亥謝石等歸建康（還從宣翻）得秦樂工能習舊聲

於是宗廟始備金石之樂（求嘉之亂伶官樂器皆沒於劉石江左初立宗廟以來但設鐘磬而已今是後頭得登歌吹笙又詔阮孝緒等搜求遺逸而未有全才頗采舊事以備太樂并制石磬雅樂始頒行於郊廟又入臨軒正會之用）散比至洛陽（比毗寐翻）衆十餘萬百官儀物軍容粗備（粗坐五翻）慕容農謂慕容垂曰尊不迫人於險（尊謂其父垂也慕容令亦父之稱）其言行至滱池（滱音丸）言於堅曰北鄙之民聞王師不利輕相扇動臣請奉詔書以鎮慰（慰於胃翻）垂勇略過人世豪東夏（夏戶雅翻）以避禍而來其心豈止欲作寇軍而已哉（寇古玩翻）慕容皝故（皝戶廣翻）客問之徐荅曰（荅都合翻）慕容氏所得於劉石之亂伶官樂器皆沒於劉石江左初立宗廟以來但設鐘磬而已今是後頭得登歌吹笙又詔阮孝緒等搜求遺逸而未有全才頗采舊事以備太樂并制石磬雅樂始頒行於郊廟又入臨軒正會之用）每聞風聲之起常有陵霄之志正宜謹其修養（養餘亮翻）飢則附人（飢居冀翻）欲戰堅曰卿言是也然朕已許之匹夫猶不食言（食讀曰飼）

國門食言若食況萬乘乎（乘證類）若天命有廢興固非
慮其言騰不實（騰證類）智力所能移也（移證類）吾日望小信而輕社稷臣見其
往而不返（返證類）關東之亂自此始矣（始證類）堅不聽遣將軍李蠻
關亮尹國帥衆三千（帥衆證類）送雒又遣驍騎將軍石越帥精
卒三千戍鄧（鄧證類）驃騎將軍張蚝帥羽林五千戍并州（并證類）鎮
軍將軍毛當帥衆四千戍洛陽（驍堅克翻騎奇寄翻）
（聽匹妙翻帥所類翻）
（鎮張吏翻）
（洛門各翻下同）
疑之自涼焉臺結草筏以濟（水經注東郡白馬縣有神
馬亭西去白馬津可二十步東西五十許里今破神馬亭既在東郡白馬正對
黎陽岸垂至此渡河乎此依馬喜蓋
在冀平津橋之西也涼馬喜由昔人於河渚浴馬故名）使典軍程同衣已衣乘已馬與僮僕趣
河橋（典軍蓋王國官垂在徽為吳王時
所置也同衣於既翻趣七喻翻）伏兵殺同馳
馬獲免十二月秦王堅至長安哭陽平公而後入誡
曰哀公大赦復死事者家（復方目翻復其
家之賦役也）使典軍程同衣已衣乘已馬與僮僕趣
赦以謝石為尚書令進謝玄號前將軍領
謝安塿王國寶坦之子也安惡其為人（惡烏路翻）每抑
而不用以為尚書郎國寶自以望族故事唯作吏部
不為餘曹（尚書郎晉制三十五曹置郎二十三人更
相統攝及江左無五事右民屯田庫部別
曹二千石二郎仁恕曹三公比部
金部倉部要支都官起部水部主客駕部庫部中兵
外兵十八曹後又省主客都水部入
庫部中兵部水部主客駕部庫部起部都官支部要
部倉部金部仁恕二郎二千石曹
之業及堅敗國仁遂迫脅諸部有
衆至十餘萬　慕容垂至安陽（安陽在鄴
西南）遣參軍田

山僭成於長樂公丕（崇音洛）丕聞魏北來，疑其欲為亂，然猶身自迎之，趙秋勸垂於座取丕，因據鄴起兵，垂不從，丕謀襲擊垂，侍郎天水姜讓諫曰（侍郎二人）：「垂反形未著，而明公擅殺之，小臣子之義，不如待以上賓之禮，嚴兵衛之，密表情狀，聽敕而後圖之。」丕從之，館垂於鄴西（館音貫）。垂潛與燕之故臣謀襲燕，詐（丁零種落本居中山，苻堅之滅也，徙於新安遠仕秦，為衛軍也）丁零翟斌起兵叛秦，（斌音賓）攻豫州牧平原公暉於洛陽，秦王堅驛（從音逆）書使垂引兵討之（將即亮翻）。垂因激怒其眾曰：「吾盡忠於秦，心不負國，眾亡匿之徒，思亂者眾，故丁零一唱，旬日（翻傳載曰附）之間有眾八千。平原公暉，少沖（少詩照翻）停河內，募兵，旬日（悅遠于翻）且翟斌內（內音納）叛（又蒲旦翻），必不肯為垂下使，兩虎相斃，吾從而制之，此卞莊子之術也。」慕容農（慕容農，皝（戶廣翻）之子）言於丕曰：「王師新敗，民心未安，能盡忠於秦，為秦守燕，（為于偽翻）者，垂也。今垂留滯（滯直例翻）鄴城，（鄴故魏都，在冀州）去燕遠，（遠于萬翻）且翟斌內亂，（內亂，新安洛陽之間，故云然）當盡力止夜行，襲其不意，飛龍以為，然（為于偽翻）主午夜垂還，（還從宣翻）必不肯為垂下使，兩虎相斃，吾從而制之，此卞莊子之術也。」慕容農，皝之子，慕容垂之弟也。慕容垂之舊臣，皆望有興復之心，今復（扶又翻）為秦守燕，（為于偽翻）常恐為肘腋之變，（腋音亦）今遠之於外，不猶愈乎？（愈遠于萬翻）且翟斌內亂，（內亂，新安洛陽之間，故云然）當盡力止夜行，襲其不意，飛龍以為，然（為于偽翻）主午夜垂還，（還從宣翻）必不肯為垂下使，兩虎相斃，吾從而制之，此卞莊子之術也。」乃（乃，猶於也）隆勒兵從己（隆，即亮翻。己，猶身也），令氏兵五人為伍，陰與寶約，（約，束也）聞鼓聲前後合擊，氐兵及飛龍盡殺之，參佐家在西者，皆遣還，并以告秦王堅，言所以殺飛龍之故。（盡言垂使飛龍盡己故殺之也）堅以垂從弟（從才用翻）鎮東將軍荷飛龍帥氐騎一千為三軍之帥，卿為謀垂之將行矣，勉之！（使帥所類翻）飛龍門垂

奔列人也止於爲桓常利家（常和本爲桓雅利下同）而象於例人（雅利）置饌（爲于家翻饌具也飲食曰饌）而不食利謂其妻曰（忘號）奴（匈絕恐奴蓋冒頓單于之語）郎貴人家（貴其妻之語）有雄才大志今無故而至必將有異非爲飲食來也（爲于僞反）君亟出遠望以備非常利從之（晉謂利曰吾欲集兵列人以圖興復鄉能從我乎利曰死生唯郎（從才用反）是從（公世公多之）乃詐爲桓張騫說之曰（騫思精反）家王已舉大事（程越等成相推奉遠近響應故來相告耳騫驚（莫耕反）拜曰得舊王而奉之敢不盡死於是農驅列人居民爲士卒斬桑榆爲兵裂裙爲旗（裙其羣反）詐稱代王使趙秋說屠各卑職（屠各匈奴別種也卑職古易反名也）屠各帥數千赴之（帥所類反）農乃詐爲桓張騫說之曰（說輸芮反）屠各帥部衆數千赴之（帥所類反）遣劉大（劉大匈奴貴人）齎詔書（齎才西反）賜屠各卑職（賜斯義反）及東徐和敕勃（敕勃匈奴貴名）各帥部衆數千赴之（帥所類反）遣劉大（劉大匈奴貴人）齎詔書（齎才西反）賜屠各卑職（賜斯義反）及東徐和敕勃（敕勃匈奴貴名）各帥部衆數千赴之（帥所類反）張騫說趙國將軍劉大安遠將軍（說輸芮反）曰利建威將軍農自將攻破館陶（館陶縣屬魏郡）收其軍資器械遣闕汗段就（闕汗匈奴別種段就匈奴姓）秋慕興埽略取頃（頃音傾）牧馬數千匹（埽悉報反）秋及參軍蔡母滕擊越前鋒破之（越之氣銳）參軍太原（太原郡平恩縣）趙謙言於農曰越甲仗雖精人心危駭易破也（易以豉反）宜急擊之農曰彼甲在外（甲冑）我甲在心（士心敢鬬則雖無甲冑而勇於）不以異物（異物猶言非常）爲城池何列人之足治也（治直之反）今起義兵唯敵是求當以山河之衆請治列人城（治直之反下可治同）必不設備可以計取（設備之氣

擊之可以必克令軍士嚴備以待毋得妄動越立柵自固慶笑謂諸將曰越兵精士衆不來初至之銳以擊我分更立柵吾知其無能爲也向暮慶鼓譟出陳于城西陳讀曰陣牙門劉木請先攻越柵慶笑曰凡人見美食誰不欲之何得獨請然汝猛銳可嘉當以先鋒假與之大敗秦兵斬越送首於垂垂大悅與毛當皆秦之驍將也驍堅堯翻故秦王堅使助二子鎮守既而相繼敗沒人情騷動驍悍亦反所在盜賊蜂起庚戌燕王垂至鄴改秦建元二十年爲燕元年

慕容農督大衆隨之大敗秦兵斬越送首於垂垂大悅與毛當皆秦之驍將也故秦王堅使助二子鎮守既而相繼敗沒人情騷動驍悍亦反所在盜賊蜂起庚戌燕王垂至鄴改秦建元二十年爲燕元年

服色朝儀皆如舊章以前岷山公庾倬爲左長史前尚書殷崇爲右長史梁鄒鄧鸞爲從事中郎及帶首官悉仍舊制慕容農引兵會垂於鄴垂因其所辭之官而授之立世子寶爲太子封從弟楸等十七人及其餘宗族及功臣封公者三十七人侯伯子男者八十九人可足渾譚集兵得二萬餘人攻野王拔之規亦帥衆數萬會垂於鄴長樂公丕使姜謨諭譚聚於河內為之聲援譚不從謨還野王引兵會攻鄴平幼及其弟覆王垂且說之曰過而能改今猶未晚也

曰孤受主上不世之恩故敢安全長樂公使盡衆赴京師長安然後脩復國家之業與秦永爲鄰好何故閣於機運不以鄴城見歸若迷而不復當倒極兵勢恐踣焉求生亦不可得也讓厲色責之曰將軍不容於家國投命聖朝寵逾極分乎主上與將軍風殊類別古今異制一見傾心親如宗戚寵踰動舊自古君臣際遇有如是之厚者乎一旦因王師小敗遽有異圖長樂公主上元子受分陝之任以百城之地乎將軍欲列蕃稱藩宜自投闕下而毀冕黻以七十之年服童首白旗以爲通鬼耳垂默然慕容農引兵會垂於鄴垂因其勢爲更云云但惜將軍垂曰彼各爲其主耳何咎禮而歸之遣不書及上秦王堅表陳述利害請送不歸長安堅及不怒復書切責之高泩之忠左右請殺之垂

鄴校其外郭長樂公丕退守中城閉東六州郡縣多
送任請降於燕江統戶口論附入鄴燕
史屯廣阿廣阿縣屬鉅鹿郡後漢屬渤海郡晉屬渤海郡在鄴東北
豐城宣穆公桓沖聞謝玄等有功自以失言
晉其去新吾其左
社文也慙恨成疾二月辛巳卒朝廷欲以謝玄為荊江
二州刺史謝安自以父子名位太盛又懼桓氏
失職然望乃以梁郡太守桓石民為荊州刺史河東
太守桓石虔為豫州刺史豫州刺史桓伊為江州刺
史燕王垂引丁零烏桓之衆二十餘萬為飛梯地
道以攻鄴不拔乃築長圍守之分遣老弱於肥鄉晉志
肥縣屬魏郡漢舊縣晉改屬廣平郡鄴在縣東北十四里
漳縣屬魏郡漢舊縣晉改屬廣平郡肥鄉縣屬魏郡漢舊縣晉改屬廣平郡
與城以置輜重用重直
燕之舊臣有貳心秦征東大將軍高泰性恣燕慕容垂以為從
與同郡虞曹從事吳韶逃歸勃海勃海郡皆與郡皆勃海人也韶曰燕
軍近在肥鄉宜從之泰曰吾以避
禍耳去一君事一君吾所不為也中紹兄而歎曰去
就以道可謂君子矣燕范陽王德擊丁零翟斌取之
置戍而還東胡王翼據館陶為鄴中聲援
鮮卑烏桓及郡縣民據塢壁不從燕者尚衆燕王垂
遣太原王楷與鎮南將軍陳留王紹討之前謂紹曰
鮮卑烏桓及冀州之民本皆燕臣今大業始爾人心
未洽所以小異唯宜綏之以德不可震之以威吾當
止一處為軍聲之本汝但巡撫民夷示以大義彼必當
聽從指乃屯于辭陽地理風俗記曰冀州西南六十
為陳福福前書曰韓安國為梁內史為景帝所敬為
烏桓及烏民降者數十萬口路乃指留其老弱置守
宰以撫之發其丁壯十餘萬與王安詣鄴垂大悅曰
汝兄等才兼文武足以繼先王矣言足以繼父也慕容皝
以衛將軍謝安為大保三月
秦北地長史慕容泓閒燕
王垂攻鄴亡奔關東收集鮮卑衆至數千還屯華陰
敗秦將軍強永華戶化翻強其兩翻
陝西諸軍事大將軍雍州牧涇北王陝式冉翻涇古兩翻
推垂為丞相都督陝東諸軍事領大司馬冀州牧吳
王垂攻鄴亡奔關東收集鮮卑衆至數千還屯華陰
敗秦將軍強永華戶化翻強其兩翻
陝西諸軍事大將軍雍州牧涇北王陝式冉翻涇古兩翻
推垂為丞相都督陝東諸軍事領大司馬冀州牧吳
王秦王堅謂楊翼曰不用卿言謂不用翼之言而還慕容垂也使鮮
卑至此關東之地吾不復與之爭又復其兩翻爭若泓何乃
以廣平公熙為雍州刺史鎮蒲阪廣平公熙秦王堅子也蒲阪
屬河東郡晉屬平陽國徙雍州牧鉅
鹿公叡為都督中外諸軍事衛大將軍錄尚書事配
兵五萬以左將軍竇衝為長史龍驤將軍姚萇為司
馬以討泓龍驤將軍秦置晉因之泓平陽太守慕容冲亦起兵於平陽有

衆二萬進攻蒲坂堅使寶衡討之　庫傉官偉帥番
部數萬至鄴燕王垂封偉爲安定王　秦冀州刺史
阜城侯定守信都高城男紹在其國（高城縣屬勃海郡吉禹治州縣）
山縣高邑侯高開東合侯謨守中
山（重直龍翔）燕王垂遣撫軍大將軍麟益兵助之定
（樂浪音浪）鑒秦王堅之從叔紹謨從弟從子也（從才用翻）溫燕王
垂之弟子也　慕容泓閉秦兵且至懼帥衆將奔關
東（帥讀曰率下同）秦鉅鹿愍公翻猛輕敵欲馳兵邀之姚
萇諫曰彼鼠（一名田鼠）食物不痛（痛毒貌音鬱）曰彼
有蟲毒苦鬱鬱音冤　彼自知困窮致死於我萬一失
利悔將何及但可鳴鼓隨之彼將奔敗不暇矣　叡
用姚萇之言容泓亦容泓以亦叡弗從戰于華澤（華澤
即華陰之澤也）叡化翻　叡兵敗爲泓所殺遣龍驤長史趙都
參軍姜牧詣秦王堅謝罪（驤思將翻）堅怒殺之萇懼奔渭
北馬牧（馬牧牧馬之地漢之牧苑也）於是天水尹緯尹詳南安龐
演等（龐皮江翻）糾衆羌帥大將軍大單于萬年秦王大
赦改元白雀（通鑑曰録年經國綸曰以發號施令之事秦謂之詔）以尹詳龐

洲為左右長史南安姚晃右司馬天水
狄伯支等為從事中郎羌訓等為振威將軍王據等為參
軍王欽盧娥乙成等為將帥（帥所類翻）　秦寶衡
擊慕容冲于河東大破之冲帥鮮卑騎八千奔慕容
泓泓衆至十餘萬遣使謂秦王堅曰吳王已定關東
可速資備大駕奉送家兄皇帝（晫泓之兄也）泓當帥關中
燕人翼衛乘輿還返鄴都（還音旋又如字）與秦以虎牢
為界永為鄰好（好呼到翻）堅大怒曰慕容晫責之曰今泓
書如此卿欲去者朕當相資卿之宗族可謂人面獸
心不可以國士期也晫叩頭流血泮泣陳謝堅久之
曰此白三暨所為非卿之過（三暨謂泓冲復其位待之如
初命晫以書招諭泓冲及垂晫密遣使謂泓曰吾龍
中之人必無還理且燕室之罪人也（晫不能保統之
社稷故自謂為罪人）叡不足復顧（復扶又翻）汝勉建大業以吳王為相國中山
王為太宰領大司馬汝可為大將軍領司徒承制封
拜聽吾死問汝便即尊位泓於是進向長安改元燕
興　燕王垂以鄴城猶固會傑佐議之右司馬封懿
請引漳水灌之（用曹瞞故智也）從之垂行圍（行下孟翻）因飲於
華林園（洛都鄴都皆有華林園魏武所築也）泰人密出兵掩之
矢下如雨垂幾不得出（幾依據翻）寇軍大將軍隆將騎衛

之垂僅而得免將軍鄧亮趙網攻[illegible]
秦荊州刺史都貴奔巴西[illegible]
虎據豐陽來降[illegible]江陵[illegible]
蜀[illegible]遣巴西太[illegible]
[illegible]將軍[illegible]討[illegible]
[illegible]亮屯巴郡秦益州刺史王廣遣巴西太守周
回等拒之[illegible]如[illegible]自有[illegible]
[illegible]降[illegible]以高城[illegible]
[illegible]降戶江[illegible]洞[illegible]萬
後秦王萇進屯北地新[illegible]
[illegible]地[illegible]姚[illegible]
平安定羌胡降之者十餘萬六月癸丑朔崇德太
后褚氏崩秦王堅自帥步騎二萬以擊後秦軍于
趙氏塢[illegible]晉書載記謂此塢在北
[illegible]地[illegible]謂[illegible]
等分道攻之後秦軍中無井秦人褰安公谷堰洞官水以
軍尹買後秦軍中[illegible]
[illegible]
[illegible]

浩成來降（胡三省曰：後燕錄不載此事。）荊州刺史桓石民
援魯陽，遣河南太守高茂北戍洛陽（洛陽北向之師也）。已
而襄城（城音悅）獻皇后于崇平陵，（獻皇后，孝武帝之母李太后也。）燕翟斌特力鞮（鞮音低）遂求無
之。燕王垂曰：「河南之眾，不可負也。（負，恃也。）又以鄴城久不下，潛有貳心。太子詳請除
若其為難，（難乃旦翻。）罪由於斌，今事未有形而殺之，人
必謂我忌憚其功，能吾方收攬豪傑以降大業，不可
示人以狹。失天下之望也。藉彼有詭，吾以智防之，無
能為也。」范陽王德陳留王紹驃騎大將軍慮皆曰：「翟
斌兄弟恃功而驕，必為國患，垂曰：「驕則速敗，焉能為
患！」（焉於虔翻。）

丁零翟斌及其黨請斌為尚書令。垂曰：「翟王之功，宜居上
輔，但臺既未建，此官不可遽置。」斌怒，密與前泰長
樂公不通謀。（通鑑考異曰：燕錄，斌與泰長樂公謀反，垂知之，使丁零決隄潰水以灌斌營，故斌敗。今從燕書。）事覺，垂殺斌及其弟櫂敏，餘皆赦
之。斌兄子真夜將營眾北奔邯鄲，（將即亮翻。）引兵
還向鄴，圍欲與不內，外相應。太子寶與冠軍大將軍
隆擊破之，（冠古玩翻。）還走邯鄲，（走，奏。）大原王楷陳留王
紹言於垂曰：「丁零非有大志，但寵過為亂耳。今急之
則屯聚為寇，緩之則自散。散而擊之，無不克矣。」垂從

之。龜茲王帛純著忌（著直略翻。）路稽胡以求救，（稽音雞。）垂以晉陽（晉陽，北向之師也。）已
弊，燕翟斌特力鞮（鞮丁奚翻。）將九部騎二十餘萬，（部，一人也。又一人為一官，無官無部，謂之帥下。）餘萬
人為一部。）官無左右，皆以愛恩為差。）攻洛陽，（洛陽城謂隋唐東都城。）
拔之，（拔，引去。）進軍攻蒲阪，（蒲阪，秦之西鄙也。）獲胡王建其
弟內龍突將九部騎二十餘萬，（部，一人也。又一人為一官，無官無部，謂之帥下。）餘萬
并引溫竹劉頭等諸屯兵合七十餘萬以救龜茲。秦
呂光與戰于城西，大破之，帛純出走。壬戌，降者三十
餘國。（降下江翻。）光入其城，城如長安市邑，宮室甚盛，光撫
寧西域，威恩甚著，遠方諸國前世所不能服者，皆來
歸附。上漢所賜節傳，（傳，張戀翻。）光皆表而易之，立帛
純弟震為龜茲王。八月，秦王堅以太子宏為皇太
子，大赦。

遣太原王楷驃騎大將軍、（驃，匹妙翻。）都督騎大將軍慮帥騎追之，及於下邑，楷
欲戰，慮曰：「士卒饑倦，且視賊營不見丁壯，殆有他伏，
糧俱盡，則松木以飼馬，（飼，祥吏翻。）窮寇必無降理，（降，戶江翻。）不如退屯新城，（即肥鄉之新城，漢置。）
西歸之路，以謝秦王。」楷曰：「善！」乃還。慮，晉之恩且為計，（為，于偽翻。）
寅夜，垂解圍趨新城，遣冠軍將軍清河平原徵督租
賦，晨明立約束，均適有無，（適，丁歷翻。）簡徭薄賦，（簡，古限翻。）百姓安之。
戊寅，南呂文穆公郗愔（愔，於今翻。）

太保安奏請乘苻氏傾敗開拓中原以徐兗二州刺史謝玄爲前鋒都督帥豫州刺史桓石虔伐秦（帥讀曰率）玄至下邳秦徐州刺史趙遷棄彭城走玄進據彭城（此晉自比向之師旅也）秦王堅聞呂光平西域以光爲都督玉門以西諸軍事西域校尉道絕不通秦幽州刺史王浚求救於振威將軍劉庫仁（先悉姿翻庫音舍）庫仁遣其妻兄公孫希帥騎三千救之大破平規於薊南乘勝長驅進據唐城（中山唐縣之唐城也）九月謝玄使彭城內史劉牢之攻秦兗州刺史張崇辛卯崇棄鄄城奔燕牢之據鄄城（鄄吉掾翻）河南城堡皆來歸附太保安上疏自求北征加安都督楊江等十五州諸軍事加黃鉞（十五州蓋揚徐南徐兗青冀幽并司雍梁益寧十州之地）秦王堅登城觀之數曰此虜也慕容沖進逼長安秦王堅登城觀之數曰此虜何從出哉大呼責沖曰奴何苦來送死沖曰奴（呼火故翻）厭奴苦欲取汝爲代耳沖少有寵於堅（沖少有龍陽之色得幸於堅）少詩照翻堅遣使以錦袍稱詔遣之（遣于李翻）沖遂帥鐵騎五萬突陣而入所向無敵堅大驚謂沖曰吾不用王景略言（景略王猛字）令吾至於此知命君臣東手早送皇帝（皇帝謂慕容暐）自當寬待苻氏以之子文零陵公慕輿處之（慕輿句見九十八卷哀帝興寧三年）子常（慕輿句見一百一卷哀帝興寧三年）使白虜敢至於此（載記田秦人李柏對秦王堅之辭）

冬十月辛亥朔日有食之乙丑大赦謝玄遣陰陵太守高素攻秦青州刺史符朗（晉書載記符堅下邳晉陵人也陰陵縣前漢屬臨淮郡後漢屬廣陵郡晉陵郡臨淮郡東海郡元帝分置淮陵郡）朗當作軍至琅邪朗來降朗堅之從子也（堅以才用黜）翟真在承營與公孫希宋敞遙相結又遣陽平太守邵興將勁卒千騎招集冀州故郡縣與祚期會襄國是時燕軍疲弊秦勢復振（復扶又翻）冀將郡縣皆觀望成敗趙郡人趙粟等起兵柏鄉以應燕王垂遣冠軍大將軍隴西王鎮龍驤將軍張崇將兵邀擊興命驃騎大將軍農自清河引兵會之（驃匹妙翻騎奇寄翻）興戰于襄國大破之興走至廣阿遇慕容嶽執之光祚聞之徧西山走歸鄴隆遂擊趙粟等皆破之冀州郡縣復從燕（復扶又翻）劉庫仁聞公孫希已破平規欲大舉兵以救長樂公不發

鴈門上谷代郡兵也繁畤（時音止）燕太子太保慕輿句之子文零陵公慕輿處之子常（慕輿句見九十八卷哀帝興寧三年）時在庫仁所遣實敵（公猥希望庫仁所遣實敵）

征（擊音路）因作亂殺之竊其駿馬奔燕公孫
希之衆聞亂自潰希單
部衆　秦長樂公不遣先祁及參軍封孚召驃騎將軍
軍張蚝并州刺史王騰於晉陽以自救蚝騰以衆少
不能赴（秦以鄧羌為前將軍不能與羌之二將相救故段之敗七史闕）不進退路絕言於僚佐司馬楊膺請
自歸於晉丕未許會謝玄遣龍驤將軍劉牢之等據
碻磝（碻磝城濟北東阿縣西北臨河為津要之地也碻丘交翻碻磝牛交翻）斷河要地（治所泌河要地也碻丘交翻碻磝牛交翻）斷丕歸路（勝國志曰晉時鄧羌等以兵勝之以兵勝之以兵勝之）丕懼乃遣從弟
廣設疑兵（廣設疑兵以惑敵人使不知其實也）潛渡濟河（濟河自濟北東阿縣西北臨河為津要之地也）襲據滑臺（滑臺城在濟州東南濟水北濟州城即黎陽縣山濟子地理志）
北河北（清臺之北河北岸也）丕遣將軍桓蕩劉顯軍于河
北岸以拒之劉顯軍素援也（素援也素援也）丕懼乃遣從弟就與參軍焦逵請
救於玄（從才用翻）玄遣克黎陽不懼（黎陽縣屬魏郡）致書稱欲假塗求糧西赴國難（難乃旦翻）須
援軍既接（接）以鄴與之若西路不通長安陷沒請帥所
領保守鄴城（即西路）遵與參軍姜讓密謂膺曰今喪敗
如此（喪息浪翻）長安阻絕存亡不可知（知）節竭誠以求糧
援猶懼不獲而公豪氣不除方設兩端事必無成宜
正言表許以王師之至當致身南歸如其不從可
以計誅（誅）之（誅）而後能制丕（誅）之（誅）兄弟自以為力能制丕（誅）乃改

書而遣之　謝玄遣晉陵太守滕悟之（滕悟為吳將孫皓之子滕修之曾孫也）朝廷以兗青司冀幽
并七州諸軍事　後
悟之脩之曾孫也（滕悟為吳將孫皓之子滕修之曾孫也）朝廷以兗青司冀幽并七州諸軍事　後
既平加玄都督徐兗青司冀幽并七州諸軍事　後
秦王長樂公丕遣光祁及參軍封孚召驃騎將軍
秦王長樂公丕遣光祁及參軍封孚召驃騎將軍
軍張蚝并州刺史王騰於晉陽以自救蚝騰以衆少
不能赴（秦以鄧羌為前將軍不能與羌之二將相救故段之敗七史闕）不進退路絕言於僚佐司馬楊膺請
自歸於晉丕未許會謝玄遣龍驤將軍劉牢之等據
碻磝（碻磝城濟北東阿縣西北臨河為津要之地也碻丘交翻碻磝牛交翻）斷河要地（治所泌河要地也碻丘交翻碻磝牛交翻）斷丕歸路（勝國志曰晉時鄧羌等以兵勝之以兵勝之以兵勝之）丕懼乃遣從弟
廣設疑兵（廣設疑兵以惑敵人使不知其實也）潛渡濟河（濟河自濟北東阿縣西北臨河為津要之地也）襲據滑臺（滑臺城在濟州東南濟水北濟州城即黎陽縣山濟子地理志）
北河北（清臺之北河北岸也）丕遣將軍桓蕩劉顯軍于河
北岸以拒之劉顯軍素援也（素援也素援也）丕懼乃遣從弟就與參軍焦逵請
救於玄（從才用翻）玄遣克黎陽不懼（黎陽縣屬魏郡）致書稱欲假塗求糧西赴國難（難乃旦翻）須
援軍既接（接）以鄴與之若西路不通長安陷沒請帥所
領保守鄴城（即西路）遵與參軍姜讓密謂膺曰今喪敗
如此（喪息浪翻）長安阻絕存亡不可知（知）節竭誠以求糧
援猶懼不獲而公豪氣不除方設兩端事必無成宜
正言表許以王師之至當致身南歸如其不從可
以計誅（誅）之（誅）而後能制丕（誅）之（誅）兄弟自以力能制丕（誅）乃改

悟之脩之曾孫也（滕悟為吳將孫皓之子滕修之曾孫也）朝廷以兗青司冀幽并七州諸軍事　後
既平加玄都督徐兗青司冀幽并七州諸軍事　後
秦王長樂公丕遣光祁及參軍封孚召驃騎將軍
秦王長樂公丕遣光祁及參軍封孚召驃騎將軍
軍張蚝并州刺史王騰於晉陽以自救蚝騰以衆少
不能赴（秦以鄧羌為前將軍不能與羌之二將相救故段之敗七史闕）不進退路絕言於僚佐司馬楊膺請
自歸於晉丕未許會謝玄遣龍驤將軍劉牢之等據
碻磝（碻磝城濟北東阿縣西北臨河為津要之地也碻丘交翻碻磝牛交翻）斷河要地（治所泌河要地也碻丘交翻碻磝牛交翻）斷丕歸路（勝國志曰晉時鄧羌等以兵勝之以兵勝之以兵勝之）丕懼乃遣從弟
廣設疑兵（廣設疑兵以惑敵人使不知其實也）潛渡濟河（濟河自濟北東阿縣西北臨河為津要之地也）襲據滑臺（滑臺城在濟州東南濟水北濟州城即黎陽縣山濟子地理志）
北河北（清臺之北河北岸也）丕遣將軍桓蕩劉顯軍于河
北岸以拒之劉顯軍素援也（素援也素援也）丕懼乃遣從弟就與參軍焦逵請
救於玄（從才用翻）玄遣克黎陽不懼（黎陽縣屬魏郡）致書稱欲假塗求糧西赴國難（難乃旦翻）須
援軍既接（接）以鄴與之若西路不通長安陷沒請帥所
領保守鄴城（即西路）遵與參軍姜讓密謂膺曰今喪敗
如此（喪息浪翻）長安阻絕存亡不可知（知）節竭誠以求糧
援猶懼不獲而公豪氣不除方設兩端事必無成宜
正言表許以王師之至當致身南歸如其不從可
以計誅（誅）之（誅）而後能制丕（誅）之（誅）兄弟自以力能制丕（誅）乃改

將軍顏肱劉襲軍于河
北岸（北岸）將軍顏肱劉襲軍于河
北岸（北岸）將軍顏肱劉襲軍于河
北岸（北岸）將軍顏肱劉襲軍于河

角以恥之（言使之未清明崔烈為段之恥也）殺燒子淘（姓堅秀翻）使寧北將軍姚穆守同官川自將其
新平新平太守南安苟輔欲降之（為新平相為郡人所
天地間豪傑州壓愚之禁錮新平人缺其城角以恥之（言使之未清明崔烈為段之恥也）殺燒子淘（姓堅秀翻）使寧北將軍姚穆守同官川自將其
新平新平太守南安苟輔欲降之（為新平相為郡人所
民望郡之賢豪為一郡所宗物者）欲立忠義以雪之及後秦王萇至
新平新平太守南安苟輔欲降之（為新平相為郡人所
郡人遼西太守馮傑逢今令馮羽尚書郎趙義汶山
太守馮苗諫曰昔田單以一城（汶山郡漢武帝元鼎三年合蜀郡廣漢又立郡
山郡漢武帝元鼎地節三年合蜀郡廣漢又立郡
蓮音崔故號曰眼田單事見西漢卷周郡江二十六年）存齊（齊等皆新平人
蓮音崔故號曰眼田單事見西漢卷周郡江二十六年）存齊（齊等皆新平人
今秦之州鎮猶連城過百秦何遽為叛臣乎輔喜曰
北吾志也但恐久而無救郡人橫被無辜（橫戶孟翻）諸君
倘能善謀全衆為土山地道

輔亦於內為之或戰地下或戰山上後秦之衆死者萬餘人輔詐降以誘慕容詳詳入城覺之而返輔伏兵邀擊殘獲之餘衆入城覺之而返輔伏兵邀擊殘獲之餘衆入城覺之而返輔伏兵邀擊殘獲之餘衆

翰林侍讀學士朝散大夫右諫議大夫充集賢殿修撰判西京留司御
史臺上柱國賜紫金魚袋臣司馬光奉
勅編集
後學天台胡 三省 音注

晉紀二十八 起旃蒙作噩盡著
雍涒灘凡二年

烈宗孝武皇帝中之上

太元十年春正月秦王堅朝饗羣臣（朝直遥翻）時長安饑人想食諸將歸吐肉以飼妻子（飼祥吏翻）堅曰（為）匿拒（比）外無救援（援于眷翻）鳥（安得）不殺乎（殺所戛翻）將吏（將即亮翻）慕容帝位于阿房（慰為西燕）改元更始沖有自得之志嘗（嘗嘗）司任情直引（引）兵擊安定擒秦安西將軍勃海之長（長知兩翻）亦須才過九人然後得安今中山王才不逮人功未有成而驕汰已甚殆難濟乎（沖在前燕時封中山王）

後秦主萇（後秦主萇）

殺也使驍騎將軍慕容國帥百餘騎衝之（驍堅堯翻騎奇寄翻）真走其衆爭門自相蹈藉（藉慈夜翻）死者太半遂投承營外郭癸未秦王堅與西燕主沖戰于城西大破之追奔至阿城（阿城即阿城中之城）城堅恐為沖所掩引兵還（還音旋）公珍嶺北諸城悉降之（降戶江翻）甲寅秦王堅與西燕主沖戰于仇班渠大破之（慕容垂變興於山東而沖據於關中故書西燕以別之）勝氣以圖萬一之功可也）乙酉秦益州渠帥（渠即其酋也）李高李丕為（為于偽翻）廣以蜀人江陽太守李福為益州刺史守成都（成都江陽郡治）高丕弃（弃）郫（郫）城（城）逾隴西蜀人隨之者三萬餘人劉牢之至枋頭（枋頭）楊膺姜讓（膺於陵翻讓）出（出）迎（迎）牢之（牢）牢之開之（開）盤桓不進（盤桓）

秦平原悼公暉數為西燕王沖所敗（數所角翻暉許歸翻）秦王堅讓之曰：汝吾之才子也，擁大衆與白虜小兒戰而屢敗，何用生為！三月，暉憤恚自殺（堅責怒暉欲其死戰，暉不忍也）長史張舉言於農曰：主上（自殺誠志於賢翻）前禁將軍李辯（書魏官志都水長屬大司農，後堅都水使者掌舟航之事。辯，姓也。）都水使者隴西彭和正恐長安不守，召集西州人及遠部李端（晉志都水使者掌諸津梁，後堅改為都水令。）之子亦醜五人也（醜，類也。）屯于逵園（逵園，長安城門名。）堅召之不至（堅怒，將誅之。）西燕主沖攻秦高陽愍公方於驪山（驪山見上卷上年七月。）殺之（方有成翻），乾秦尚書韋鍾以其子諫為馮翊太守，參佐家在趙北者悉假署遣歸（趙北，趙國以北也。假，攝署也。）使招集三輔之民。馮翊豐主邵安民等責諫曰：君雅望族（七相五公，雍州之望族也。望族，鍾繇、韋端、韋誕、韋昭、韋曜、韋孟、韋賢、韋玄成、韋弘嗣之後也。）州里所宗，今乃從賊與之為不忠不義，何面目以行於世乎！諫以告鍾，鍾自殺（諫，鍾之從子也。俱難見一百四卷太元二年。宛，於元翻。）

秦王堅遣領軍將軍楊定擊沖，大破之，虜鮮卑萬餘人而還，悉阬之，定，佛奴之孫也（北史曰：定，佛奴之子。佛奴，宋奴之子也。）

滎陽人鄭燮以郡來降（降戶江翻）。燕王垂攻鄴久不下，將北詣冀州，乃命撫軍大將軍麟也信都，樂浪王溫也中山，召驃騎大將軍農還鄴（樂浪音洛琅翻。驃，匹妙翻。騎，奇寄翻。）欲留君之，天竺沙門鳩摩羅什（鳩摩羅什，譯言童壽也。）謂農曰：此凶亡之地，不足留也（盛孰謂鳩摩羅什其名也，什其名也。）將軍但東歸中道自有

福地可居鴻摩羅什知數如此光乃大饗將士議
欲得涼州之地而據之光曰進止與皆欲還乃以駝二萬餘頭載外國珍寶奇玩
驅駿馬萬餘匹而還還音旋又如字 夏四月劉裕之進兵至
鄴燕王垂遣慕容德退屯新城乙卯自新城
北道牟之不告秦長樂公丕即引兵追之不聞之發
兵繼進庚申牟之追及垂於董谷湖垂曰秦晉若合
相待為彊今晉兵遠來利在速戰而敗遂撤圍退屯新城乙卯自新城
勢既未合宜急擊之牟之軍疾趨二百里至五橋澤
一勝則俱潰非同心也今兩軍相繼
邪卿但帥城中之人還長安吾正欲得此城耳輔以
為然帥民五千口出城若圍而阬之男女無遺
攻拔成都斬秦益州刺史李
秦王詡使人謂荀輔曰吾方以義取天下豈能忠臣
守翟真自承營徙屯行唐
獨馮傑子終得脫奔長安
王堅追贈輔等官爵皆益曰節愍侯以終為新平太
守翟真自承營徙屯行唐
員司馬辯子乞殺員及諸翟自立為趙王
營人共殺乞立員從弟成為王其衆多降於秦
五月丙辰燕王冲攻長安秦王堅自督戰矢
流血淋漓冲縱兵暴掠關中士民流散道路斷絕千
里無煙有堡壁三十餘推平遠將軍趙敕為主
為軍糧垂將北趣中山以驃騎大將軍農為前
驅前所殺堅謂之曰聞來者率不善達此誠忠臣之義然
服從之智略所作一依鞏此作
李攀本知數是
新平粮竭矢盡
蜀郡太守任權
與太僕安有隙安
欲遣之會秦上邽來求救安乃詐白將救之
成出鎮廣陵之步丘築壘曰新城而居之
攻拔成都斬秦益州刺史李
秦王詡使人謂荀輔曰吾方以義取天下豈能忠臣
邪卿但帥城中之人還長安吾正欲得此城耳輔以
為然帥民五千口出城若圍而阬之男女無遺
守翟真自承營徙屯行唐
獨馮傑子終得脫奔長安
王堅追贈輔等官爵皆益曰節愍侯以終為新平太
守翟真自承營徙屯行唐
員司馬辯子乞殺員及諸翟自立為趙王
營人共殺乞立員從弟成為王其衆多降於秦
五月丙辰燕王冲攻長安秦王堅自督戰矢
流血淋漓冲縱兵暴掠關中士民流散道路斷絕千
里無煙有堡壁三十餘推平遠將軍趙敕為主
為軍糧垂將北趣中山以驃騎大將軍農為前
驅前所殺堅謂之曰聞來者率不善達此誠忠臣之義然

今寇難殷繁（殷盛也繁多也）非一人之力所能濟也徒相隨入虎口何益汝曹宜爲國自愛（爲于僞翻）畜銀（畜許救翻）三輔之民爲冲所略者遣人密告堅請遣兵攻冲欲（我若不能降希望官兵救解）縱火爲內應堅曰甚哀諸卿忠誠然吾猛士如虎豹利兵如霜雪（霜雪團於烏合之衆豈非天乎）恐徒使諸卿坐致夷滅吾不忍也其人固請不已乃遣七百騎赴之冲營縱火者反爲風火所燒其得兒者什一二堅榮而哭之（史言關中之人乃心爲堅而力不能濟蓋天棄秦也）衛將軍楊定與冲戰于城西爲冲所擒定秦之驍將也（驍堅堯即先驍堅）

後秦王萇自故縣如新平（漢安定郡有安定縣後漢晉省故曰故縣）秋七月旱饑井皆竭

秦王堅至五將山後秦王萇遣驍騎將軍吳忠帥騎圍之秦兵皆散走獨侍御十數人在側堅神色自若坐而待之召宰人進食俄而忠至執之送詣新平幽於別室太子宏至下辨南秦州刺史楊璧拒之（苻堅改秦州爲南秦州治仇池）投戟彊強（彊共）假道來奔詔慰之江州（爲在安定西）擁文而哭（擁抱文而哭）

汝遂帥騎數百與張夫人及中山公訢二女寧鎮出奔五將山（新書地理志京兆醴泉縣有武將山水經注扶風杜陽縣有五將山又岐山北脅）宣告州郡期以孟冬救長安堅過隴（隴關名在汧源西）圍李辯奔燕（奔燕西北）彭和正慙自殺閏月以廣州刺史鎮成都（逃七翻）庚戌燕王垂至常山（常山郡名）

史雖友爲益州刺史鎮成都（逃七翻）庚戌燕王垂至常山（常山郡名）

遣東甸如字又音翻力知翻伯遣司馬崇將兵救之爲高句麗所敗（敗補邁翻）高句麗遂陷遼東玄菟（自此燕不能復有高句麗玄菟同新）

秦太子宏不能守長安將數千騎與母妻宗室西奔下邽（邽古圭翻）百官逃散司隸校尉權翼琴數百人奔後秦（權翼本姓薛氏既敗歸後秦乃改姓）

呂光入據長安縱兵大掠死者不可勝計（勝音升）

後秦王萇自故縣如新平（漢安定郡有安定縣後漢晉省故曰故縣）秋七月旱饑井皆竭

秦王堅至五將山後秦王萇遣驍騎將軍吳忠帥騎圍之秦兵皆散走獨侍御十數人在側堅神色自若坐而待之召宰人進食俄而忠至執之送詣新平幽於別室太子宏至下辨南秦州刺史楊璧拒之（苻堅改秦州爲南秦州治仇池）投戟彊強（彊共）假道來奔詔慰之江州（爲在安定西）擁文而哭（擁抱文而哭）

汝遂帥騎數百與張夫人及中山公訢二女寧鎮出奔五將山（新書地理志京兆醴泉縣有武將山水經注扶風杜陽縣有五將山又岐山北脅）宣告州郡期以孟冬救長安堅過隴（隴關名在汧源西）圍李辯奔燕（奔燕西北）彭和正慙自殺閏月以廣

成長史辭于得斬成出降垂屠行唐盡院成衆（去年丁零
（城燕至是而（載降十江翻）太保安有疾求還（安屯廣陵歩五詔許之八
月安至建康甲午大赦丁酉建昌文靖公謝安（靖謚也晉無以文靖為謚安之子琰以司徒琅邪王道子領揚
州刺史錄尚書都督中外諸軍事（道子得擅以
令謝石為衛將軍（後秦王堅使求傳國璽於秦王
堅（重翻）曰長次應壓數可以為惠堅瞑目叱之曰小
羌敢逼天子五胡次序無汝羌名（胡謂卑氐羌羯
（羌名謂戲文耳戲文為言戲也）七人翻）璽已送晉不可得
也長複遣右司馬姚萇叛賊何得為之堅與緯語問
曰禪代聖賢之事姚萇叛賊何得為之堅與緯語問
緯在朕朝何官（朝直遙翻）緯曰尚書令史（後漢以來尚書有令史十八人
（秩二百石）堅歎曰卿王景略之儔宰相才也而朕不知卿
宜其亡也堅自以平生遇長有恩尤恣之數為長求
死（數所角翻）謂張夫人曰豈可令羌奴辱吾兒乃先殺猶
錦（堅皇后必當歸姚萇也）辛丑萇遣人縊堅於新平佛寺
（寺在六）張夫人中山公詵皆自殺後秦將士皆為之哀
慟（為于偽翻）萇欲隱其名謚堅曰壯烈天王（臣光曰諡
者所以表有德而勸將來也故仁人孝子事親事君必當歸美（美謂美其善也）
不敢有私焉是以堯不名舜（名謂稱其名也）舜不名禹（禹名文命）周公不名
成王（名謂稱其名也）皆所以為至公而不敢專其美也（為于偽翻）堅之亡由不殺慕容垂姚萇故也臣

（謝要死老夫一脫腕六）

（苻堅條）

六尸還起牛川之北 頭眷子顯辰言於頭眷曰比來行安所向無敵比毗至翻然心服之疾願早圖之頭眷曰誰也顯辰曰從兄顯忍人也從才用翻意平山在牛川之北頭眷不聽顯陳仁之子也頃之顯果殺頭眷自立又將殺拓跋珪珪姑也匹婁翻以告珪母賀氏顯謀主梁六眷代王之劉居言同什翼犍之甥也亦使其部人穆崇奚牧密告珪珪依舊氏之先事在卷首一人拓跋氏之先事在卷首一人拓跋氏又拓跋氏之後改為拓跋氏拓跋氏又拓跋氏之後改為拓跋氏此自明賀氏夜飲顯酒令醉欲於使珪陰與舊臣長孫犍元他雞結輕騎亡去他雞結二人亡也陪何翻故驚廢中羣馬使顯起視之賀氏哭曰吾子適在此今皆不見汝等誰殺之邪顯以故不急追珪遂奔賀蘭部依其舅納甲賀訥方語斛以賀蘭訥依本賀蘭訥後錫若支帝改北使而書之如上文耳納是也訥驚喜曰復國之後當念老臣珪笑曰誠如舅言不敢忘也顯疑梁六眷泄其謀將因之稱崇宣言曰六眷不顧恩義助顯為逆我掠得其妻馬足以解忿顯乃捨之賀氏從第外朝大人賀悅舉所部以奉珪賀悅舊作賀訥今改正書官氏志曰登國二年因舊制置南北大人對治命非使出其中國有大役大禮皆與參加隨所與馬

從才用翻 顯怒將殺賀氏賀氏奔北人無室壁逐水草置神於車中而攝事之因謂之伊車支訛為伊謝故南部大人長孫蕭寔五原高俟對氏亦見一百四十五卷秦郡魏晉皆棄之流外帥濊因寧以拓跋兒之子翳槐之孫也翳槐居言同寔君之子瀣亦聚衆自立高欲從之烏瀣謂蕭曰逆父之子不足從也寔君魏仁見太元元年翼犍不如歸珪蕭從之部大人庾和辰奉賀氏奔珪和辰古故者皆什翼犍所署也魏書官氏志無此氏族內入者皆賜以新姓此氏族之變改也庾氏非中國之舊氏也衆心忌之使其黨侯引七突殺珪代人尉古真知之以告珪侯引七突不敢發侯引七突官氏志無此氏族云蕃姓中出徙改易興衰莫能悉知今舉其可知者以後改為對衰氏不知者闕之今舉其可知者以後改為對衰氏不知者闕之如舊孫干疑古真泄其謀執而訊之問也以兩車輪夾其頭傷一日不伏乃兒之孫干遂舉兵圍珪賀氏出謂孫干曰汝等欲於何置我而殺吾子乎孫干慙而去史言賀訥見事不能孫部以奉珪賀悅賀訥從珪為珪攻賀蘭部張本夫以珪備自隋陽以下難以成大業而辟讎於賀蘭氏

九月秦主不以張蚝為侍中都督中外諸軍事車騎大將軍尚書史翻王永為侍中都督中外諸軍事車騎大將軍尚書令王騰為中軍大將軍司隸校尉苻冲為尚書左僕射封西平王又以左長史王

亮為護軍將軍立妃楊氏為皇后子鑠為皇太子鑠
為長樂王（樂音洛）鍾為平原王懿為勃海王恕為濟北
王　呂光自龜茲還至宜禾（班志敦煌郡廣至縣昆侖障宜禾都尉治晉分廣至置宜禾縣漢書作宜穀後漢書郡國志作宜禾都尉治晉分廣至置宜禾縣漢廣至縣屬酒泉郡

君父之讎耳豈肯如遵氏彭濟之所爲乘主滅臣恥固其常也光殺泮及皓主繇尉祐數倨險防好也貳如字與彭濟俱執梁熙光德信之祐潛殺名士姚皓等十餘人涼州人由是不悅人伐其主曰討之孟子曰取之而安人伐其父兄繫累其子弟毀其宗廟遷其重寶可乎取之心安則行之義以取涼人之心不安也則不可以取涼人之心安則行之義以取涼人之心不安也光以祐爲金城太守祐至允吾允吾水經注允吾縣故城在今西寧縣東北吾聲後漢改曰龍耆界龍耆後魏改曰允吾今縣東北有故城又改曰允吾縣在今縣東北有故城又改曰允吾縣在今縣東北有故城又改曰允吾縣在

垂殺之且留其璽　慕容農至龍城自懼罪惡不
士馬十餘日諸將皆曰殿下之來取道甚速今至此
久留不進何也農曰敵下之來速者恐餘燼過山鈔盜侵
擾良民耳此山賊雖多不為大害燕王來收而行徒自耗損當俟收畢
能為也今此田善熟未收而行徒自耗損當俟收畢
往則棄之裹糧亦不出旬日耳頃之農將步騎三萬
至令支燕衆震駭和跋棄城歸農嚴訓整陳降者數萬
之進擊高句麗復棄東玄菟二郡都督幽平二州北狄諸軍事
還至龍城上疏請建儲副以繫人望乃立世子寶為王
鎮龍城使領東夷校尉持節都督幽平二州北狄諸軍事
燕王垂以農為使持節都督幽平二州北狄諸軍事
鎮州牧鎮龍城使領東夷校尉持節都督幽平二州北狄諸軍事
農於是創立法制事從寬簡流民多入高句麗農以驃騎司馬范陽龐淵為
棄居民富贍四方流民前後至者數萬口先是幽冀
遼東太守招撫之　慕容麟攻王寇于博陵城中糧
竭矢盡功曹張犢踰城出聚衆以應麟麟臨城數之
曰卿初自比齊桓要荒不附以言語動衆刻期申誅
何名賞之相違也古人求忠臣必於孝子之門卿是秦民吾是卿
之鄉母在城棄命不顧吾何有焉今人取卿一切之
功則可奚斯能忘鄉不忠不孝之事乎不意中州禮
義之邦乃有如卿者也十二月麟校薄陵魏宛及領
鮮殺之烏桓樂顗之衆救宛不及

右用[illegible]出納教命王建娶代王[illegible]
之第道生[illegible]之從子也[illegible]
[illegible]翼[illegible]之女為妃和辰
[illegible]賀毗等侍從左
[illegible]孫道生賀毗等侍從左
[illegible]掌宿衛及參軍國謀議長
[illegible]
[illegible]
[illegible]

樂明年葬盛樂城於故城南八里貝丹後漢之盛樂城蓋建武之盛樂乃劉虎之舊城也初匈奴呼厨泉單于內附北悉內徙其後南單于內附北單于勢益微復歸塞下之民為北虜所吞并其故處者皆之白鬱延海之北後繼功都盛樂之北後魏文遷洛之後於定襄故城置朔州領定襄雲中二郡盛樂縣於今雲州柔服縣又改安北都護府為單于都護府後又改單于都護府地名屢變不可考而定襄雲中定襄一地

悅之史言拓跋以義

三月大赦　泰山太守張願

以郡叛降翟遼降于江淮初謝玄欲使朱序屯梁國玄白屯洛陽朝議以征役既久欲令玄置戍而還會翟遼張願繼叛北方騷動玄謝罪乞解職詔慰諭令還淮陰

二月皇后欲遷文明段后以蘭氏配享太祖段氏號太祖謚文明皇帝配也博士劉詳董謐以為堯母為帝嚳妃位第三不可以貴陵妻原帝王配享皆曰妻姬生高次妃陳豐氏女曰常儀生放勳次妃有娀氏女曰簡狄生契次妃有邰氏女曰慶都生帝摯皆古帝嚳氏之妃次妃有娀氏女曰簡狄生契次妃有邰氏女曰慶都生放勳次妃陳豐氏女曰常儀生帝摯皆古帝嚳氏之妃欲為無問於臣臣案經奉禮不敢有貳盍乃不復問諸儒卒遷段后以蘭后代之復其本謚之尊烈祖昭儀段氏為景德皇后配享別廟而怒逼之詳謐曰上所以貴陵姜原帝王配享皆曰妻姬生高次妃陳豐氏女曰常儀生放勳次妃有娀氏女曰簡狄生契次妃有邰氏女曰慶都生帝摯皆古帝嚳氏之妃至公為先文昭后宜立別廟而怒逼之詳謐曰上所欲為無問於臣臣案經奉禮不敢有貳盍乃不復問諸儒卒遷段后以蘭后代之復其本謚之尊烈祖昭儀段氏為景德皇后配享別廟而怒逼之詳謐曰上所

乞解職詔慰諭令還淮陰

二月皇后欲遷文明段后以蘭氏配享太祖段氏號太祖謚文明皇帝配也博士劉詳董謐以為堯母為帝嚳妃位第三不可以貴陵姜原帝王配享皆曰妻姬生高次妃陳豐氏女曰常儀生放勳次妃有娀氏女曰簡狄生契次妃有邰氏女曰慶都生帝摯皆古帝嚳氏之妃欲為無問於臣臣案經奉禮不敢有貳盍乃不復問諸儒卒遷段后以蘭后代之復其本謚之尊烈祖昭儀段氏為景德皇后配享別廟而怒逼之詳謐曰上所

燕主垂追尊母蘭氏為

皇后配享烈祖可足渾氏燕主備之元妃也薨事見一百二卷海西公太和四年段氏為之創家也魯昭烈祖謚景昭皇帝　崔鴻曰齊桓公命諸侯無以妾為妻孟子曰新臺公蔡仲之曾伯命曰無以妾為妻詩人無易樹子無以貴陵賤子無以貴陵賤之盛衰也在齊仁義之興廢也在唐新臺之北後繼功都盛樂之北後魏文遷洛之後於定襄故城置朔州領定襄雲中二郡唐初平突厥定襄縣於今雲州柔服縣又改安北都護府為單于都護府後又改單于都護府地名屢變不可考而定襄雲中定襄一地

夫之於妻猶不可以妾代之況子而易其母乎春秋所稱母以子貴者君母既沒得以妾母為小君也春秋公羊傳曰桓幼而貴隱長而甲隱長又娶焉大夫扳為之言隱之立為桓立也隱公不立桓以讓桓也桓立宜長不以讓桓以貴子也子以母貴母以子貴故仲子生而桓為之至於尊子以母貴母以子貴故仲子生而桓為之至於尊夫人生而惠公為之娶焉宋武公生仲子為之立廟公羊傳曰惠公元妃孟子孟子卒繼室以聲子生隱公而惠公薨是以隱公立而奉之祀宗廟則成風終不得配莊公也

燕主垂追尊母蘭氏為

皇后配享烈祖可足渾氏燕主備之元妃也薨事見一百二卷海西公太和四年段氏為之創家也魯昭烈祖謚景昭皇帝　崔鴻曰齊桓公命諸侯無以妾為妻孟子曰新臺公蔡仲之曾伯命曰無以妾為妻詩人無易樹子無以貴陵賤子無以貴陵賤之盛衰也在齊仁義之興廢也在唐新臺之北後繼功都盛樂之北後魏文遷洛之後於定襄故城置朔州領定襄雲中二郡唐初平突厥定襄縣於今雲州柔服縣又改安北都護府為單于都護府後又改單于都護府地名屢變不可考而定襄雲中定襄一地

夫之於妻猶不可以妾代之況子而易其母乎春秋所稱母以子貴者君母既沒得以妾母為小君也春秋公羊傳曰桓幼而貴隱長而甲隱長又娶焉大夫扳為之言隱之立為桓立也隱公不立桓以讓桓也桓立宜長不以讓桓以貴子也子以母貴母以子貴故仲子生而桓為之至於尊子以母貴母以子貴故仲子生而桓為之至於尊夫人生而惠公為之娶焉宋武公生仲子為之立廟公羊傳曰惠公元妃孟子孟子卒繼室以聲子生隱公而惠公薨是以隱公立而奉之祀宗廟則成風終不得配莊公也

代王珪請召鞬而以所部讓之珪許之鞬既領部落
單于遣賀納金馬遺珪珪謂賀納曰我待汝
兄單于厚汝今領部宗來從我去斤詐之奴真怒曰我
祖父以來世爲代忠臣故我以部讓汝等欲爲義也
今汝等無狀乃謀叛國義於何在遂殺鞬及去斤染干
干聞之引兵攻奴真奴真代珪遣使責染干染干
乃止 魏書曰賀納賀渡斯 西燕僕射慕容恒尚書慕容
永王子顗爲燕王 顗音魚豢曰慕容宜都王寇之子顗
據鄴王璋敗之 璋音章 殺段隨立宝都王子顗爲燕王統於上邽抱罕諸氐皆叛苦
逆於後秦興獲欲攻王統於
安事 魏書曰秦王堅時平定涼州而姚萇自稱大將軍大都督大單于
東海王改元建明帥鮮卑謀軍將軍韜誘顗殺之於臨晉
魏書曰堅時平定涼州而姚萇自稱大將軍大都督大單于東海王改元建明帥鮮卑謀軍將軍韜誘顗殺之於臨晉
男女四十餘萬口去長安而
代王珪初改稱魏王 此魏號之始也 張大豫自楊塢
進屯姑臧城西王穆及秃髮思復鞬子奚干帥衆三
萬屯于城南 姑臧居西關 呂光出擊大破之斬奚干等二萬
餘級 秦大赦以衛平爲撫軍將軍河州刺史呂光
爲車騎大將軍涼州牧酒泉公永持節寬乎鮮卑安之至聞燕王垂已稱
尊號不敢進築苑燕城而居之 苑音宛 燕王垂以范陽王德爲
既東長安空虛前築防高陵越騎等扶老城靈永胡
部奴帥尸四千入千長安渭北諸羌以穀
爲丞相扶風王騊有衆數千保扶風馬嵬

追尊其父弋仲為景元皇帝立毒蛇氏為皇后
子興為皇太子置百
皆與朕北面奉朝
曰天不聡以陛下為
王珣東如陵石
帥代郡皆叛走
咸承檄起兵各
以孟冬十旬會大駕于臨晉
翊冠明河東王昭新平張凱京兆杜洪扶風馬胡延
忠將軍高平牧官都尉扶風王劉等
以擊後秦
為司空司隸校尉王
公侯牧守皇王民豪共討姚萇
於是天水姜延馮
公卿大夫
永傳檄四方
令各帥所統
景茗之子也
後秦主萇
于長安
秋七月秦平涼太守尹
王以景為京兆尹
于與後秦左將軍姚方成戰于
成兵敗後秦主萇以其弟征虜
鎮長安自將至安定
胡之種
帥也
發之而憚其宗彊累日不決氏
王永為左丞相太尉東海
為大司馬司空張蚝
為太尉
尚書令咸陽徐嶷
騎安驃騎大將軍儀同三司
子興為皇太子置百
皆與朕北面奉朝
曰天不聡以陛下為
王珣東如陵石
帥代郡皆叛走
咸承檄起兵各
於是天水姜延馮
永傳檄四方
令各帥所統
公侯牧守皇王民豪共討姚萇
以孟冬十旬會大駕于臨晉
翊冠明河東王昭新平張凱京兆杜洪扶風馬胡延
忠將軍高平牧官都尉扶風王劉等
以擊後秦
為司空司隸校尉王
于長安
秋七月秦平涼太守尹
王以景為京兆尹
于與後秦左將軍姚方成戰于
成兵敗後秦主萇以其弟征虜
鎮長安自將至安定
胡之種
帥也
發之而憚其宗彊累日不決氏
王永為左丞相太尉東海
為大司馬司空張蚝
落雁於用翻
荊州刺史桓石民遣將軍桓石
姓譜曰石氏
秦氏代為大夫
初置湖陵二
西燕另季等殺西燕主忠推
中外諸軍事大將軍大單于雍秦涼四州牧録尚
書事河東王稱藩於燕燕
乘虚太原王楷趙王麟陳
定弃紹弃諶弃亮等
陳福定等皆降
之德
秦主以都督
王永為左丞相太尉東海
為大司馬司空張蚝
為太尉
尚書令咸陽徐嶷
騎安驃騎大將軍儀同三司
子興為皇太子置百
皆與朕北面奉朝
曰天不聡以陛下為
王珣東如陵石
帥代郡皆叛走
咸承檄起兵各
於是天水姜延馮
永傳檄四方
令各帥所統
公侯牧守皇王民豪共討姚萇
以孟冬十旬會大駕于臨晉
翊冠明河東王昭新平張凱京兆杜洪扶風馬胡延
忠將軍高平牧官都尉扶風王劉等
以擊後秦
為司空司隸校尉王
于長安
秋七月秦平涼太守尹
王以景為京兆尹
于與後秦左將軍姚方成戰于
成兵敗後秦主萇以其弟征虜
鎮長安自將至安定
胡之種
帥也
發之而憚其宗彊累日不決氏
王永為左丞相太尉東海
為大司馬司空張蚝
落雁於用翻
荊州刺史桓石民遣將軍桓石
姓譜曰石氏
秦氏代為大夫
初置湖陵二
西燕另季等殺西燕主忠推
中外諸軍事大將軍大單于雍秦涼四州牧録尚
書事河東王稱藩於燕燕
乘虚太原王楷趙王麟陳
定弃紹弃諶弃亮等
陳福定等皆降
之德
秦主以都督

所爲會七夕大宴引抽劒而前曰今天下大亂吾曹
休戚同之非賢主不可以濟大事衛公老宜返初服
以避賢路狄道長荀羨雖王室疎屬
志略雄明請共立之以赴大駕諸君有
不同者即下異議乃奔詣羨羨幼撫養如子斬異己者衆皆從
之又以徐義爲右丞相留王腾守尋陽石僕射楊輔
成壺關帥衆四萬進屯平陽
築碩德統所部羌居隴上聞
聚衆於冀城以應之以兄孫詵
從孫詢爲安西將軍據南安之赤亭
秦州刺史王統相持詢安定
梁州刺史
石遷代題復以部落來降
使其孫儁代領其衆劉顯弟肺泥帥衆降魏
月燕主垂留太子寶守中山以趙王麟爲尚書右僕
射錄留臺庚午自帥諸
隆東徇平原丁零翟
垂南伐出營鄴都
諸將皆曰殿下虛鎮遠征萬一無功而返毀損威重
不如遣諸將討之麟曰多聞大駕在外無所畏忌必
不容備一舉可取不足憂也乃擊壬辰晉兵夜回趙
乞
比明至其營掩擊擒之
狄道長荀羨雖王室疎屬
羨幼撫養如子斬異己者衆皆從
之又以徐義爲右丞相留王騰守尋陽石僕射楊輔
成壺關帥衆四萬進屯平陽
築碩德統所部羌居隴上聞
聚衆於冀城以應之以兄孫詵
從孫詢爲安西將軍據南安之赤亭
秦州刺史王統相持詢安定
梁州刺史
石遷代題復以部落來降
使其孫儁代領其衆劉顯弟肺泥帥衆降魏
月燕主垂留太子寶守中山以趙王麟爲尚書右僕
射錄留臺庚午自帥諸
隆東徇平原丁零翟
垂南伐出營鄴都
諸將皆曰殿下虛鎮遠征萬一無功而返毀損威重
不如遣諸將討之麟曰多聞大駕在外無所畏忌必
不容備一舉可取不足憂也乃擊壬辰晉兵夜回趙
乞
比明至其營掩擊擒之
翟遜寇譙
梁州刺史
初秦滅代遷代王什翼犍少子
寔啜于長安
初秦滅代遷代王什翼犍少子
寔啜于長安
從慕容永東徙
永以寔啜爲新興太守劉顯弟肺泥帥衆降魏
永以寔啜爲新興太守劉顯弟肺泥帥衆降魏
兵隨之逼魏南境諸部騷動
部人誅執珪以應寔啜幢將代人莫題等亦將衆
寔啜
交通
珪誅桓等五人莫題等七姓
懼內難
北踰陰山從林胡部
遣外朝大
翟遜寇譙
梁州刺史
初秦滅代遷代王什翼犍少子
寔啜于長安
從慕容永東徙
永以寔啜爲新興太守劉顯弟肺泥帥衆降魏
兵隨之逼魏南境諸部騷動
部人誅執珪以應寔啜幢將代人莫題等亦將衆
寔啜
交通
珪誅桓等五人莫題等七姓
懼內難
北踰陰山從林胡部
遣外朝大

人遠東安同求救於燕燕王垂遣趙王麟救之九月
麟至安定自上邽還 泰南安王登既克南安夷夏歸之
王統以秦州降于後秦後秦主姚萇以姚碩德為
使持節都督隴右諸軍事秦州刺史鎮上邽使滅
呂光得秦王堅亟問舉軍嘿然益曰文昭皇帝冬十
月大赦改元大安 晉當塗大赦 萇進攻姚碩德于
秦主丕求假道東歸 東歸郡 碩德不許丕戰于襄陵 襄陵縣屬河東郡
西撫泰谷求還使詣
碩德乞死初東海王彌自長安來 去年 麾下壯士三
千餘人不忘之既敗懼為冦所殺帥騎數千南奔東
垣 東垣縣漢屬河內後改為義熙屬平陽郡 秦兵大敗左丞相王永衛大將軍俱
自陝邀擊之 陝古硤字 殺不赦執其太子益長樂王訢遂建
康 樂音洛 詔赦不誅以付行宏 行生去聲 尋與其弟
尚書永平矦師奴帥秦衆數萬追據杏城其餘王公
百官皆沒於永永遂進據長子即皇帝位改元中興
將以秦后楊氏為上夫人楊氏引刎永 刎七方翻 為永
所救 甲申海西公薨于吳 薨于吳 年四十 燕寺人吳淵

東即皇帝位（登字文中脫）大赦改元太初置百官（聚舜臺中中脫）慕容垂慕容盛又盛第會（脫舜臺中中中中脫）皆在長子（太元九年垂等自長安得脫還東）盛謂垂會曰主上（垂上）已中興（興謂燕）將軍東西未壹（東西謂燕）吾屬若嫌疑之地（疑）為智（為）愚皆將不免（免）不若以時東歸（歸）無為坐待魚肉也（也）垂會（會）與亡歸燕後歲餘西燕主求悉誅燕王皇（皇）及燕主垂（垂）之子孫（孫）如無遺（遺）盛（盛）吾屬（屬）張大豫（豫）自西郡（郡）入臨（臨）洮（洮在洮水界）掠民五千餘戶（戶）保據（據）俱城（俱城在洮水界）十二月（月）呂光（光）自稱使持節侍中中外大都督督隴右河西諸軍事（事）大將軍涼州牧酒泉公（泉）大赦改元太初置百官（聚舜臺中中）慕容垂慕容盛又盛第會（脫舜臺中中中中）皆在長子（太元九年垂等自長安得）盛謂垂會曰主上（垂上）已中興（興謂燕）將軍東西未壹（東西謂燕）吾屬（屬）若嫌疑之地（疑）為智（為）愚皆將不免（免）不若以時東歸（歸）無為坐待魚肉也（也）垂會（會）與亡歸燕後歲餘西燕主求悉誅燕王皇（皇）及燕主垂（垂）之子孫（孫）如無遺（遺）

旗青蓋以虎賁三百人衛之（賁音奔）凡所欲為必啓主（啓）而後行（行）引兵五萬東擊後秦（秦）將士皆刻鉾鐶（鐶音環）為（為）字（字錯互在鉾中也鉾環互鐫已見前）為方圓大陣（陣與陳同）每戰（戰）以劒（劒）梢（梢色交翻）知有死（死）無（無）生（生）從中分配（配）故人自為戰（戰）所向無前（前）初長安之將敗也（也謂苻堅為慕容冲所困之時）垂（垂）將軍徐嵩（嵩）地（地）騎校尉（尉）各聚（聚）衆（衆）五千（千）結壘（壘）自固（固）既而受後秦官（官）爵（爵）後秦主（主）以王（王）禮（禮）葬秦主堅（堅）於二壘之間（間）及登（登）至（至）高（高）望（望）以衆（衆）降之登拜（拜）荒（荒）雍州刺史（史）空京兆尹（京兆尹降戶江翻雍於用翻）改葬堅（堅）以天子之禮（禮）乙酉（酉）燕主

資治通鑑卷第一百七

端明殿學士兼翰林侍讀學士右諫議大夫充集賢修撰判西京留司御史臺上柱國河內郡開國侯食邑二千二百戶食實封肆佰戶臣司馬光奉　勅編集

後學天台胡三省音註

晉紀二十九　起疆圉大淵獻盡重光赤奮若凡五年

烈宗孝武皇帝中之下

太元十二年春正月乙巳以朱序爲青兗二州刺史

代謝玄鎮彭城虎求鎮淮陰許之彭城王元德帶授不拜故也

以右衛將軍王蘊爲會稽內史優玄以內地也會工外翻

丁未大赦燕主垂觀兵河上晉昭曰觀示也陳兵以示威武觀古玩翻

高陽王隆曰溫諶之徒皆白面儒生烏合爲衆徒恃長河以自固若大軍濟河必望旗震壞不待戰也垂從之戊午遣鎮北將軍蘭汗護軍將軍平幼於碻磝西四十里濟河隆以大衆陳於北岸陳讀曰陣溫槃溫楷果走趣城盡趣東阿也碻磝城也磝五角翻平幼追擊大破之誥夜將妻子棄彭城其衆三萬餘戶皆降於燕降戶江翻垂以太原王楷爲兗州刺史鎮東阿初垂在長安秦王堅與之交手語究從僕射光裨言於堅曰頻疑慕容垂非久爲人下者也堅以告垂及秦

主丕自鄴奔晉陽事見卷十年裨將軍段延等見丕無復部分裨將軍見卷十年段延見卷十年復扶又翻分扶問翻勸丕殺之丕乃出奔秦故臣也

丙河朱肅等各以其衆來降詔以祚等爲河北諸郡太守皆營於濟北濮陽濮陽之地古帝顓頊之所都也詳敗俱詣燕軍降降戶江翻垂赦之撫待如舊垂見光祚流涕沾衿於今音衿曰秦王待我深吾事之亦盡但爲二公猜忌耳二公謂王猛慕容垂也吾懼死而負之每一念之中胷不寐祚亦悲慟垂賜祚金帛祚固辭垂曰卿猶復疑邪復扶又翻祚曰臣世荷惟知忠於所事不意陛下至令懷之臣敢逃其死垂曰此乃卿之忠固吾所求也前言戲之耳閑孔曰待子猶厚以爲中常侍光亦素之官名也敦煌以北官名翻領未序遣將軍秦膺擊走之　秦主登立妃毛氏爲皇后勃海王麟爲太子后興之女也遣使拜東海王奕爲使持節都督中外諸軍事太師領大司馬封晉王麟爲大將軍并州牧封朔方公慕容恪謂使者曰勃海王先帝之子南安王何以不立而自立乎長史王猛諫曰南安已立理無中改令寇虜未滅不可宗室之中自爲仇敵也恪乃受命於是

慶水胡彭沛穀看各董成張龍世新平羌雷惡地等
皆附於慕有衆千餘萬以
秦王崑徙秦州家僕三萬戶千安定 去年徙安定民以實長安今又徙秦州實內地長安西遷百里遠近為大小憚役之 後
初安次人齊涉聚衆八千餘家據新柵降燕 安次縣前漢屬勃海後漢屬成陽國劉昭郡國志屬涿郡燕主垂拜涉魏郡太
守既而復叛連張願願自帥萬餘人進屯祝阿之瓮口 祝阿縣漢舊平原郡屬青州晉永嘉後屬濟南郡胡氏三省曰祝阿縣東阿縣東南也東阿縣東北二里有瓮口城又謂之祝阿城招攜遠共應涉高陽王隆言於

垂曰新栅堅固攻之未易猝拔 易以豉翻若又頓兵於其
城下張願擁帥流民西引丁零 丁零鐵翟遷居北海為燕所逐因謂之丁零帥吳回翟為患方
深願衆雖多然皆新附之願父子恃其驍勇 驍堅堯翻必不肯避去可一戰擒也
願破則渾不能自存矣垂從之二月遣范陽王德陳
留王紹龍驤將軍張崇驃騎將軍慕輿泥帥步騎二萬會隆擊願
軍至斗城去瓮口二十餘里解鞍頓息願引兵奄至
燕人驚遽德兵退走隆勒兵不動願子龜出衝陳 衝尺容翻
隆遣左右王末逆擊斬之隆徐進戰願兵乃退德
行里餘復整兵還與隆合 復扶又翻謂隆曰賊氣方銳宜

且緩之隆曰願乘人不備宜得大捷而吾士卒皆以
懸隔河津勢迫之故人思自戰 言人為河劇所隔前有強賊後無歸路思之則為戰也故能却之今賊不得利氣竭勢衰皆有進
退之志不能齊奮宜亟擊之德曰吾唯卿所為耳遂
進戰於瓮口大破之斬首七千八百級願脫身保三
布口燕人進軍歷城 歷城縣漢屬濟南郡晉以屬樂陵國在今德州平原縣西南十五里東阿城在今東阿縣西南二十里垂以陳留王紹為青州刺史鎮歷城
壁壘多降 降戶江翻垂以陳留王紹為青州刺史鎮歷城
德等還師新柵入冬鬻執涉送之 果如劉容隆所言冬旺垂
詐涉父子於平原之 三月秦主登以黃衛為南秦
州牧楊定為益州牧楊壁為司空梁州牧乞伏國仁
以意言之 譯音繹 燕上谷人王敏殺太守封戾代郡人許
謙逐太守賈閏各以郡附 叛下當有以字劉顯為慕容農張本
王溫為尚書右僕射 燕樂下當有將軍二字夏四月戊辰
尊帝母李氏為皇太妃儀服如太后 後秦征西將
軍姚碩德為揚定所逼退守涇陽 逼陽縣南漢晉皆秦安定郡後漢晉皆秦
戰于涇陽碩德大敗後秦主萇自陰密救之纂退屯
敷陸 陸當作睦晉安定郡破胡縣屬國也敷陸清防州鄣城縣則其地
碩德中山慕容柔慕容盛慕容會來自長子 燕主垂自稿

子遵鮑令先達中山庾子嵩垂爲之大赦言于孫得生而東歸故垂問盛長子人情如何爲可取乎盛曰西軍擾擾人有東歸之志陛下唯當脩仁政以俟之耳若大軍一臨必投戈而來若孝子之歸慈父也垂悅癸未封梁爲陽平王盛爲長樂公詹爲高平人會爲清河公高平人翟暢執太守徐含遠以郡降翟遵燕王垂謂諸將曰翟遵之不可不討五月以章武王宙監中外諸軍事輔太子寶守中山垂自帥諸將南攻遵以太原王楷爲前鋒都督遵衆皆燕趙之人聞楷至皆曰太原王吾之父母也於是人懷其德相帥歸之遵懼遣使請降垂以遵爲徐州牧封河南公前至黎陽受降而還遵等五千餘人夜襲中山陷其外郭章武王馳以奇兵出其外太子寶鼓譟於內合擊大破之遵俘其衆唯遵鮑單馬走免劉顯地廣兵強桓於北方會其兄孚乖爭魏長史張袞言於魏王珪曰顯志在并吞今不乘其內潰而取之然吾不能獨克請與燕共攻之珪從之復遣安同乞師於燕去年破袞之處也袞降而復叛故珪怒而伐之垂會磨堅擊顯於彌澤

士鄭遵會工外翻遵累辭不就郡縣敦逼不已遂匿于吳謝玄上疏曰逵自求其志陛下既已愛而器之亦宜使命未回將惟風霜之感陛下既已愛而器之亦宜使其身名並存請絕召命帝許之

之兄也

守尚書令封赫山王宏廣爲中書監封安成王子崇爲尚書左僕射封東平王燕主垂自黎陽還中山易深秦燕清河太守丁國章武人王祖殺太守白鈞勃海人張申據高城以叛

燕王垂命樂浪王溫討之

三萬擊鮮卑大人盛貴谷前提倫三部于六泉秋七月與沒弈干金熙戰于渭渾川沒弈干金熙大敗三部皆降秦主登軍于瓦亭後秦主萇攻彭沛翻殺堡掾之殺薛杏城劉亦翻盧水胡也立堡於杏城縣北古城在邠州西萇遂陰嚴以太子興鎮長安燕趙王麟討王敏于上谷斬之獻馬於燕劉顯掠之燕主垂怒遣太原王楷將兵助趙王麟擊顯大破之將兵還西山魏王珪引兵會麟擊顯於彌澤又破之顯奔西

燕麟悉收其部衆雜馬牛羊以千萬數劉曜攻而拔之西燕王當作平河之西也龍門汪輯本作龍門汪華陰河之西也呂光弟子彭徐兒攻張大豫于臨洮破之張大豫舉兵討呂光而自稱大豫王于臨洮之事呂光子年號龍飛見上大豫舜廣武王穆森建康八月廣武人執大豫送姑臧斬之穆廣襲據酒泉自稱大將軍涼州牧辛巳立皇子德宗爲太子大赦　燕主垂立劉顯弟可足爲烏桓王以撫其衆徙八千餘落于中山　秦馮翊太守龐演帥衆二萬自潁陽入和鑾攻晉王翟遵于長安翟釗與晉王爲謀攻長安翟釗與晉王爲謀攻長安事見上卷遵不從師奴勸蔡稱尊號蔡不從師奴殺蔡而代之擁迷與師奴絕西燕主永攻檀請救於後秦後秦主萇欲自擊晃諸之於後秦後秦主萇欲自擊晃諸將曰今康寧在南伺釁而動夫危亡之虜好爲變詐宜以計縻之尚書令姚旻左僕射尹緯曰符登近在尾亭將乘虛襲吾後萇曰符登聚衆雖盛非旦夕可制登遲重少決必不能輕軍深入比爾兩月間吾必破賊而返登雖至無能爲也九月萇軍于泥源北地泥源縣北地郡志在今甘肅慶陽縣西北馬蓮河水出焉東南流入涇水師奴逆戰大敗亡奔鮮卑後秦盡收其衆磐各董成等皆降符登之族孤單無親故曰孤磐各董成等皆降符登兄弟親戚皆降秦也師奴進退狼狽勢必土崩萇曰盡收其衆磐各董成等皆降符登之族孤單無親故曰孤磐各董成等皆降符登兄弟親戚皆降秦也師奴進退狼狽勢必土崩萇曰我今不往是坐待其來也若二寇連兵東西交至則城外皆非吾有大事去矣今晃初叛與十餘萬夏戶離散晃在新平郡故曰新平郡名胡校改作平郡非也寧穆情契未密出其倉猝取之差易耳易以盤龍校改作盤乃自帥王祖張申寇抄清河平原清河郡治東武平原郡治平原二萬餘人遊擊西後秦主萇進據胡空堡胡空堡又作狄道進退狼狽勢必土崩萇曰我今不往是坐待其來也若二寇連兵東西交至則城外皆非吾有大事去矣今晃初叛與

沈晃初王穆起兵遣使招敦煌處士郭瑀（瑀字元瑾敦煌人知十二年薛經惣翻）因脅氏（臾昌呂翻）瑀數曰今民將左祖吾忍不救之耶乃與同郡索嘏起兵應穆（索昔各翻）渾粟三萬石以餉之穆以瑀為太守左長史軍師將軍嘏為敦煌太守既而穆聽讒言引兵攻嘏瑀諫不聽出城大哭舉手謝城曰吾不復見汝矣（復扶又翻）還而引被覆面（覆敷又翻）不與人言不食而卒（卒子忽翻）呂光聞之曰二虜相攻此禽也不可以憚蠻戰之勞而失永逸之機也（一勞永逸丙吉事見一百卷漢宣帝地節元年）遂帥步騎二萬攻酒泉克之進屯涼興（涼興在酒泉北）引兵東還未至衆潰獨單騎走驛馬令郭文斬其首送之（驛馬驛傳馬也）

十三年春正月康獻武公謝玄卒（謝玄名康樂縣開國公謝安之子襲爵康樂縣公）二月秦主登軍朝那（朝那漢縣屬安定郡）都（此武都亦當在安定界五代志朝那縣有鍾官城疑古武都之名當是西安武乃名武都縣舊縣名武都之名因之耳）翟遷司馬昱瓊詣燕謝罪（翻敷然劇）燕主垂以其數反覆斬瓊以絕之（數所角劇）遼乃自稱魏天王改元建光置百官（燕青州刺史陳留王紹為平原太守碑閻渾所逼退屯黃巾固（建安末黃巾餘衆於其地固以為名魏晉之間見一百卷魏文帝黃初三年）燕主垂更以紹為徐州刺史渾翁之子也（翁烏貢翻）渾以紹為氏（獲其子詰歸）丁亥燕主垂立夫人段氏

為皇后以太子單于（單音禪）段氏弟步頭大人儀之女其妹適范陽王攄攄之舅也（為後寶逼拓段后張本）追誅前妃段氏為成昭皇后（段氏死見一百卷惠帝永平二年）五月秦太子劭卒謚曰獻哀 翟遼徙屯滑臺（遼創制詳見前）六月乞伏國仁卒謚曰宣烈廟號烈祖其子公府尚幼羣下推國仁弟乾歸為大都督大將軍大單于

河南王（吐谷渾先代居河南之地遂為國號）元太初 魏王珪破庫莫奚於弱落水南（弱落水南唐書曰庫莫奚在東胡）大赦改（魏收曰珪以登國為年號張晏曰取其開拓之義）突復襲魏營（後改）珪又破之庫莫奚者本鮮卑宇文部（匹孤有與人不同者非少主也）與契丹同類而異種其先皆為燕王皓所破徙居松漠之間（契丹國自西樓東去四十里至冀政寧又東北行百里至松漠縣又東北入平川實古黃龍之地）契丹既沒內難必作（契丹之俗君死子代兄及諸父則相與殺而更立其賢者）秦後秦自春相持（秦後秦主興勇略過人）曩戰互有勝負至是各解歸關西豪傑以後秦久無成功多去而附秦 河南王乾歸立其妻邊氏為王后置百官倣漢制以南川羌出連乞都為丞相（出連部落號為氏）梁州刺史傅著為御史大夫金城邊芮為左長史（乞伏氏置東秦州於南安）武始程勁為左司馬（前秦苻堅東徙）略陽王松壽為主簿從事郭輔

為梁州牧鎮仇池（梁州牧不過蕞爾西州僅之間權才用耳）八月秦主登立子崇為皇太子（登以後寶逼拓段后張本）尚為南安王尚為北海王（燕護軍將軍平幼會章武王宙討吳濞破之濞奔東越）魏王珪陰有圖燕之志遣九原公儀奉使至中山（燕主垂詰之曰魏王何以不自來儀曰先王與燕並事晉室世為兄弟）臣今奉使於理未失垂曰吾今威加四海豈得以昔日為比儀曰燕若不脩德禮欲以兵威自彊此乃將帥之事（將帥所掌非使臣所知也）儀還言於珪曰燕主衰老太子開弱（開明也）范陽王自負材氣（足恃蕞爾而有與人不同者）非少主臣也（國難）燕主既沒內難必作（難）乃於時乃可圖也今則未可珪善之（善後燕滅後燕張本）冬十月後秦主興還安定（秦主登就食新平）帥衆萬餘圍長營（前燕慕容皝所築）四面大哭（為後秦主興死於哭張本）十二月庚子尚書令南康襄公謝石卒 燕太原王樹趙王麟將兵會高陽王隆於合口（水經注滱水東逕博陵縣之合口魏收地形志博陵饒陽有合口）乃退 十二月庚子尚書令南康襄公謝石卒 燕太原王樹趙王麟將兵會高陽王隆於合口（水經注滱水東逕博陵縣之合口魏收地形志博陵饒陽有合口）

授以官爵、後秦主萇遣秦主登戰數敗乃遣
中軍將軍姚崇襲大界登邀擊之於安丘（魏收地形志安定縣有安丘城）又敗之追奔至勿根山訥等迫請降（訥等九酋）徙之上谷（魏收地形志上谷郡屬燕范陽王德趙王麟等討
叛渠于於中山（賀訥）秋七月以驃騎長史王忱為荊州刺史都督荊益寧三州諸軍（驃騎四妙翻寄治枝江縣忱是千壽）忱國寶之弟也秦主登攻後秦右將軍吳忠等於平涼
克之八月登據苟頭原以逼安定諸將勸後秦主長
決戰萇曰與窮寇競勝兵家之忌也吾將以計取之
乃留尚書令姚旻守安定夜帥騎三萬（帥讀曰率下同）襲秦

輜重于大界克之（重直用翻以輕攻重曰襲）殺毛后及南
安王尚（尚萇子登其子也）擒名將數十人驅掠男女五萬餘
口而還毛氏美而多善騎射後秦兵入其營毛氏猶
彎弓跨馬帥壯士數百人戰衆寡不敵為後秦所執
萇將納之毛氏罵且哭曰姚萇汝先已殺天子（謂殺秦王
堅也）今又欲辱皇后皇天后土寧汝容汝萇殺之諸將
欲因秦軍駭亂擊之萇曰登衆雖亂怒氣猶盛未可
輕也遂止（北海者謂以奮爭騙取牛駝而後勝者多矣魏晉見吳蜀所以取東而止）
登收餘衆北趣胡空堡（魏收地形志北地郡有胡空堡）使姚碩德鎮安定徙安定千
餘家于陰密遣其弟征南將軍靖鎮之　九月庚午
以左僕射陳納為尚書令、秦主登之東北後（後秦
萇使姚碩德監秦州守宰以從弟常戍隴城（魏收地形志才陽縣有隴城）
登攻之不拔碩德襲大界登邀擊之於安丘（魏收地形志太安安定縣
北有安丘城）又敗之追奔至勿根山訥等迫請降（訥等九酋）徙之上谷（魏收地形志上谷郡屬燕范陽王德趙王麟等討
叛渠于於中山（賀訥）秋七月以驃騎長史王忱為荊州刺史都督荊益寧三州諸軍（驃騎四妙翻寄治枝江縣忱是千壽）忱國寶之弟也秦主登攻後秦右將軍吳忠等於平涼
克之八月登據苟頭原以逼安定諸將勸後秦主長
決戰萇曰與窮寇競勝兵家之忌也吾將以計取之
乃留尚書令姚旻守安定夜帥騎三萬（帥讀曰率下同）襲秦

子亦嗜酒日夕與帝以酣歌為事又嘗尚潘淑儀
極貴所親暱者皆姻婭僧尼（曜尼號翻譯為一切智女婿謂女壻為婭吳謂壻為婭也）
又善（或音）左右近習爭事權柄交通請託賄賂公行官閥
濫雜刑獄謬亂尚書令陸納望宮闕歎曰好家若織
兒欲撞壞之邪（撞直江反左傳曰晉侯夢大厲被髮及地搏膺而踊曰殺余孫不義余得請於帝矣壞音怪）左衛領營
將軍會稽許營（許營一作永）上疏曰（左傳曰晉侯疾秦伯使醫和醫和視之曰疾不可為也是為良醫）
今臺府局吏直衛武官及僕隸婢兒取母之姓者（官婢
賤人之子不得與士齒故曰婢婢音賓米反）本無鄉邑品第皆得為郡守
縣令或帶職在內及僧尼乳母競進親黨受貨賂
事新悅之（悅音稅）國寶大懼與道子共諧范寧以為豫章太
守寧臨發上疏言今邊烽不舉而倉庫空虛古者使
民歲不過三日（記王制曰古者三十年耕餘三年之食以三十年之通制國用雖有凶旱水溢民無菜色是謂平年以三百六十日之中計之民之事農所用之日不過三日今之
勞擾殆無三日之休至有生兒不復舉養（又復扶富翻）蘇寡
不敢嫁娶屠火積薪不足喻也（屠火謂人積薪其上而寢火在其下薪盡火滅而人不覺薪喻民火喻禍）
中原士民流寓江左歲月漸久人安其業凡天下之
人原其先祖皆隨世遷移何至於今而獨不可謂宜
正其封疆戶口皆以土斷（晉時中州之民寓居江左者皆僑立郡縣以別之今以土斷之）
不以（以為）舊屬（屬丁玉翻）又人性無涯奢儉由勢今并兼之室亦
多不贍非其財力不足蓋由用之無節爭以靡麗相
高無有限極故也禮十九為丁（人在孩抱謂之殤其長殤中殤下殤皆以其未成人也）今以十

所任非被童幼之事任音壬宜以二十為全千六為半千則人無夭折生長繁滋矣夭於兆朝帝多納用之寵在漢帝遣十五議曹下蜀城漢平陵吳成蜀大將降魏魏以為安遠將軍官長得失故事令長缺則選補之長得失謂政治善惡徐邈璞書曰足下聽斷明允臨事無滯則吏慎其負則侮事加其威丁翻而人聽不惑矣人服所以太宗詩以民歸為民歸之邈過譽況遠若斯愧食東宜同聲定是也詩實哺實壁實藏所以資養之邈至里詣飾其游聲哉非徒不足致益寔乃蠹漁之當作寔訓蠹音戶故蠹漁謂吮遠若蠹食木之蟲也詩以民歸為民歸之邈過譽況遠若斯愧食東宜同聲定是也詩實哺實壁實藏所以資養之邈至里詣飾其游聲哉非徒不足致益寔乃蠹漁之

當作寔訓蠹音戶故蠹漁謂吮遠若蠹食木之蟲也詩以民歸為民歸之邈過譽況遠若斯愧食東宜同聲定是也詩實哺實壁實藏所以資養之邈至里詣飾其游聲哉非徒不足致益寔乃蠹漁之

何取於耳目哉昔明德馬后未嘗顧左右與言漢明帝后姓馬氏諡明德皇后而不能免此矣十二月後秦主萇使其東門將軍任冶東門將軍守東門者也任音壬冶音也詐遣使招秦主登詐開門納之使俄頃而登將從之征東將軍雷惡地將兵在外將帥也聞之馳騎見登騎奇寄翻曰姚萇多詐不可信也登乃止萇聞惡地惜登謂諸將曰此羌見登事不成矣登以惡地勇略過人陰憚之惡地惜降於後秦故憚之鎮軍將軍、秦以安成王廣為司徒十五年春正月乙亥誅敬王悅薨

向洛陽朱序白河陰北濟河擊敗之追至白水白水出上黨高都縣故城西東流至河內懷縣西北入於河謀向洛陽丙乃引兵還擊走之留置石門使其子畧督護洛陽以參軍趙嘏佐之身還襄陽琅琊王道子恃寵驕恣侍宴酣醉或虧禮敬帝益不能平欲選時望為藩鎮以潛制道子問於太子左衛率王雅曰吾欲用王恭殷仲堪何如雅曰王恭風神爽貴志氣方嚴仲堪謹於細行然皆峻狹自是且幹略不長若委以方面天下無事足以守職若其有事必為亂階矣帝不從以文義著稱

恭蘊之子（王蘊父也）仲堪融之孫也（殷融見九十六卷成帝咸康五年）二月辛巳以中書令王恭爲都督青兗幽并冀五州諸軍事兗青二州刺史鎮京口　三月戊辰大赦　後秦王萇攻秦王登於新羅堡克之益州刺史王穆等縱兵擊之斬揭飛及其將士萬餘級惡地請降　萇命姚當成於所營之地分也（分扶問翻當丁浪翻所居處也）曰吾自謂智勇傑出一時而每遇姚翁輒困其之（翁烏貢翻）萇命姚當成於所營之地分也（分扶問翻當丁浪翻所居處也）曰吾自謂智勇傑出一時而每遇姚翁輒困其

分也（分扶問翻當丁浪翻所居處也）曰吾自謂智勇傑出一時而每遇姚翁輒困其

將士萬餘級惡地請降　萇命姚當成於所營之地分也（分扶問翻當丁浪翻所居處也）曰吾自謂智勇傑出一時而每遇姚翁輒困其

分也（分扶問翻當丁浪翻所居處也）曰吾自謂智勇傑出一時而每遇姚翁輒困其

每棚孔中輒樹一木以旌戰功（旌精也）故有棚孔）歲餘問之當成曰營地太小已殪之矣萇曰吾自結髮以來與人戰未嘗如此之快以千餘兵破三萬之衆營地惟小爲奇豈以大爲貴哉　吐谷渾視連遣使獻見於金城王乾歸乾歸拜視連沙州牧白蘭王（白蘭西羌部落名在鄯善之西）

等見後秦兵少（少詩沼翻）悉衆攻之萇固壘不戰示之以弱潛遣其子中軍將軍崇帥騎數百出其後揭飛兵

等見後秦兵少（少詩沼翻）悉衆攻之萇固壘不戰示之以弱潛遣其子中軍將軍崇帥騎數百出其後揭飛兵

等見後秦兵少（少詩沼翻）悉衆攻之萇固壘不戰示之以弱潛遣其子中軍將軍崇帥騎數百出其後揭飛兵

擾亂萇遣鎮軍將軍王超等縱兵擊之斬揭飛及其

擾亂萇遣鎮軍將軍王超等縱兵擊之斬揭飛及其

擾亂萇遣鎮軍將軍王超等縱兵擊之斬揭飛及其

擊之羣臣皆曰陛下不憂六十里得登（時登翹長安之千）乃憂六百里翻揭飛何也萇曰登非可猝滅吾城亦非登所能猝拔惡地智略非常若南引揭飛東結重成（重成羌地得杏城李潤而據之長安東北非吾有也乃潛引精兵一千六百赴之揭飛惡地有衆數萬氏胡赴之者前後不絕萇每見一軍至輒喜謂臣怪而問之萇曰揭飛等扇誘同惡種類甚繁（種章勇翻）

三輔聖皆應之獨鄭縣人苟曜聚衆數千附於後秦以資爲馮翊太守後秦以曜爲豫州刺史（苟曜後秦所殺事見後）劉衛辰遣子直力鞮攻賀訥部（訥地名）訥徙部落處之東境（魏王珪引兵救之直力鞮退）魏王珪引兵救之直力鞮退（魏田）訥（魏地名）珪徙訥部落處之東境（魏昌吕翻）劉衛辰遣子直力鞮攻賀訥部訥來降（羅遼）於渭臺張願來降（羅遼

擊之以敗散其事耳遂進戰大破之登退至於鄜（音敷）今晉昌郡音扶秦州刺史強金槐救新平降後秦以其子遠爲質（強其兩切槐音回降戶江翻遠于萬切）後秦主萇將數百騎入金槐營萇牛諫之萇曰金槐既去將登又欲圖我將安所歸乎且彼初來款吾宜推心以結之奈何復以不信疑之乎（復扶又翻疑魚其翻）金槐欲取貨金槐不從（強其兩翻槐音回）

詣於赤城（水經河水自雲中沿流南過定襄桐過南北過定襄桐過西又南過上郡北屈從東過西河又南過河東北屈從東過上郡之南赤城西又南過北地泥陽北又東過馮翊北又東過馮翊華陰縣南又東過弘農縣北又東過河東大陽縣北又東過河內平陰縣南又東過洛陽縣北又東過成皋縣北又東過滎陽縣北又東過中牟縣北又東過浚儀縣北又東過陳留縣北又東過梁國睢陽縣北又東過沛國蕭縣北又東過彭城呂縣北又東過廣陵淮浦縣北入于海）降其部落數萬（降戶江翻）燕主垂命騰歸訪部落從染干於中山（訪敷亦翻）

六月甲辰燕趙王麟破賀蘭部三萬餘落（破普過翻）

九月癸未以尚書右僕射（射食亦翻）王珣爲左僕射太子詹事謝琰爲右僕射（詹之瞻翻）

帥騎一萬討沒弈干（帥所類翻騎奇寄翻）沒弈干棄其妻子（棄去聲）

范弘之論殷浩宜加贈謚因敘桓溫不臣之迹是時桓氏猶盛王珣溫之故吏也（王珣先爲桓溫府主簿）以爲溫廢昏立明有忠貞之節點弘之爲餘杭令（餘杭縣屬錢塘郡）弘之還朝使其子覘拓跋珪舉動終爲國患不若攝之還朝使其子監國事垂不從（攝收也收其子以爲質）遣其子觚獻見於燕（觚古孤翻見賢遍翻）燕主垂喜老子宰用事留觚以求良馬魏王珪卑辭與遂與燕絕（卑辭謂辭氣卑下也）使長史張袞求好於西燕（使疏吏翻長知兩翻）西燕主永寇河南太守楊佺期擊破之（秋七月壬申）燕主垂如洛陽（洛陽漢魏晉隋皆爲郡治）魏王珪遣其子觚獻見於燕（見賢遍翻）燕主垂喜老子宰用事留觚以求良馬魏王珪卑辭與遂與燕絕（卑辭謂辭氣卑下也）使長史張袞求好於西燕（使疏吏翻長知兩翻）西燕主永寇河南太守楊佺期擊破之（秋七月壬申）

冬十月壬辰燕主垂還中山（還從宣翻）

初秦始皇立郡縣分置監守以維制其後諸侯不可制（制其列翻）以威強之勢（強其兩翻）以逸待之（逸待之末詳）故得一如其志（志古本作主字）

秦驃騎將軍没弈干（驃匹妙翻騎奇寄翻）

立明有忠貞之節點弘之爲餘杭令（餘杭縣屬錢塘郡）弘之還朝使其子覘拓跋珪舉動終爲國患不若攝之還朝使其子監國事垂不從（攝收也收其子以爲質）遣其子觚獻見於燕（觚古孤翻見賢遍翻）燕主垂喜老子宰用事留觚以求良馬魏王珪卑辭與遂與燕絕（卑辭謂辭氣卑下也）使長史張袞求好於西燕（使疏吏翻長知兩翻）西燕主永寇河南太守楊佺期擊破之（秋七月壬申）

秦驃騎將軍没弈干（驃匹妙翻騎奇寄翻）帥騎一萬討没弈干（帥所類翻騎奇寄翻）没弈干棄其妻子（棄去聲）於金城王乾（闕駰曰致堂讀云金城郡治致堂）致堂讀共擊皋蘭卑大破之（皋蘭縣屬金城郡）遂進戰大破之登退至於鄜（音敷）今晉昌郡音扶秦州刺史強金槐救新平降後秦以其子遠爲質（強其兩切槐音回降戶江翻遠于萬切）後秦主萇將數百騎入金槐營萇牛諫之萇曰金槐既去將登又欲圖我將安所歸乎且彼初來款吾宜推心以結之奈何復以不信疑之乎（復扶又翻疑魚其翻）金槐欲取貨金槐不從（強其兩翻槐音回）

詣於赤城（水經河水自雲中沿流南過定襄桐過南北過定襄桐過西又南過上郡北屈從東過西河又南過河東北屈從東過上郡之南赤城西又南過北地泥陽北又東過馮翊北又東過馮翊華陰縣南又東過弘農縣北又東過河東大陽縣北又東過河內平陰縣南又東過洛陽縣北又東過成皋縣北又東過滎陽縣北又東過中牟縣北又東過浚儀縣北又東過陳留縣北又東過梁國睢陽縣北又東過沛國蕭縣北又東過彭城呂縣北又東過廣陵淮浦縣北入于海）降其部落數萬（降戶江翻）燕主垂命騰歸訪部落從染干於中山（訪敷亦翻）

六月甲辰燕趙王麟破賀蘭部三萬餘落（破普過翻）

九月癸未以尚書右僕射（射食亦翻）王珣爲左僕射太子詹事謝琰爲右僕射（詹之瞻翻）

帥騎一萬討沒弈干（帥所類翻騎奇寄翻）沒弈干棄其妻子（棄去聲）

范弘之論殷浩宜加贈謚因敘桓溫不臣之迹是時桓氏猶盛王珣溫之故吏也（王珣先爲桓溫府主簿）以爲溫廢昏立明有忠貞之節點弘之爲餘杭令（餘杭縣屬錢塘郡）弘之還朝使其子覘拓跋珪舉動終爲國患不若攝之還朝使其子監國事垂不從（攝收也收其子以爲質）遣其子觚獻見於燕（觚古孤翻見賢遍翻）燕主垂喜老子宰用事留觚以求良馬魏王珪卑辭與遂與燕絕（卑辭謂辭氣卑下也）使長史張袞求好於西燕（使疏吏翻長知兩翻）西燕主永寇河南太守楊佺期擊破之（秋七月壬申）

冬十月壬辰燕主垂還中山（還從宣翻）

初秦始皇立郡縣分置監守以維制其後諸侯不可制（制其列翻）以威強之勢（強其兩翻）以逸待之（逸待之末詳）故得一如其志（志古本作主字）

秦驃騎將軍没弈干（驃匹妙翻騎奇寄翻）帥騎一萬討没弈干（帥所類翻騎奇寄翻）没弈干棄其妻子（棄去聲）於金城王乾（闕駰曰致堂讀共擊皋蘭卑大破之（皋蘭縣屬金城郡）遂進戰大破之登退至於鄜（音敷）今晉昌郡音扶秦州刺史強金槐救新平降後秦以其子遠爲質（強其兩切槐音回降戶江翻遠于萬切）後秦主萇將數百騎入金槐營萇牛諫之萇曰金槐既去將登又欲圖我將安所歸乎且彼初來款吾宜推心以結之奈何復以不信疑之乎（復扶又翻疑魚其翻）金槐欲取貨金槐不從（強其兩翻槐音回）

詣於赤城（水經河水自雲中沿流南過定襄桐過南北過定襄桐過西又南過上郡北屈從東過西河又南過河東北屈從東過上郡之南赤城西又南過北地泥陽北又東過馮翊北又東過馮翊華陰縣南又東過弘農縣北又東過河東大陽縣北又東過河內平陰縣南又東過洛陽縣北又東過成皋縣北又東過滎陽縣北又東過中牟縣北又東過浚儀縣北又東過陳留縣北又東過梁國睢陽縣北又東過沛國蕭縣北又東過彭城呂縣北又東過廣陵淮浦縣北入于海）降其部落數萬（降戶江翻）燕主垂命騰歸訪部落從染干於中山（訪敷亦翻）

六月甲辰燕趙王麟破賀蘭部三萬餘落（破普過翻）

九月癸未以尚書右僕射（射食亦翻）王珣爲左僕射太子詹事謝琰爲右僕射（詹之瞻翻）

帥騎一萬討沒弈干（帥所類翻騎奇寄翻）沒弈干棄其妻子（棄去聲）

范弘之論殷浩宜加贈謚因敘桓溫不臣之迹是時桓氏猶盛王珣溫之故吏也（王珣先爲桓溫府主簿）以爲溫廢昏立明有忠貞之節點弘之爲餘杭令（餘杭縣屬錢塘郡）弘之還朝使其子覘拓跋珪舉動終爲國患不若攝之還朝使其子監國事垂不從（攝收也收其子以爲質）遣其子觚獻見於燕（觚古孤翻見賢遍翻）燕主垂喜老子宰用事留觚以求良馬魏王珪卑辭與遂與燕絕（卑辭謂辭氣卑下也）使長史張袞求好於西燕（使疏吏翻長知兩翻）西燕主永寇河南太守楊佺期擊破之（秋七月壬申）

冬十月壬辰燕主垂還中山（還從宣翻）

初秦始皇立郡縣分置監守以維制其後諸侯不可制（制其列翻）以威強之勢（強其兩翻）以逸待之（逸待之末詳）故得一如其志（志古本作主字）

秦驃騎將軍没弈干（驃匹妙翻騎奇寄翻）帥騎一萬討没弈干（帥所類翻騎奇寄翻）没弈干棄其妻子（棄去聲）於金城王乾（闕駰曰致堂讀共擊皋蘭卑大破之（皋蘭縣屬金城郡）遂進戰大破之登退至於鄜（音敷）今晉昌郡音扶秦州刺史強金槐救新平降後秦以其子遠爲質（強其兩切槐音回降戶江翻遠于萬切）後秦主萇將數百騎入金槐營萇牛諫之萇曰金槐既去將登又欲圖我將安所歸乎且彼初來款吾宜推心以結之奈何復以不信疑之乎（復扶又翻疑魚其翻）金槐欲取貨金槐不從（強其兩翻槐音回）

詣於赤城（水經河水自雲中沿流南過定襄桐過南北過定襄桐過西又南過上郡北屈從東過西河又南過河東北屈從東過上郡之南赤城西又南過北地泥陽北又東過馮翊北又東過馮翊華陰縣南又東過弘農縣北又東過河東大陽縣北又東過河內平陰縣南又東過洛陽縣北又東過成皋縣北又東過滎陽縣北又東過中牟縣北又東過浚儀縣北又東過陳留縣北又東過梁國睢陽縣北又東過沛國蕭縣北又東過彭城呂縣北又東過廣陵淮浦縣北入于海）降其部落數萬（降戶江翻）燕主垂命騰歸訪部落從染干於中山（訪敷亦翻）

六月甲辰燕趙王麟破賀蘭部三萬餘落（破普過翻）

九月癸未以尚書右僕射（射食亦翻）王珣爲左僕射太子詹事謝琰爲右僕射（詹之瞻翻）

帥騎一萬討沒弈干（帥所類翻騎奇寄翻）沒弈干棄其妻子（棄去聲）

范弘之論殷浩宜加贈謚因敘桓溫不臣之迹是時桓氏猶盛王珣溫之故吏也（王珣先爲桓溫府主簿）以爲溫廢昏立明有忠貞之節點弘之爲餘杭令（餘杭縣屬錢塘郡）弘之還朝使其子覘拓跋珪舉動終爲國患不若攝之還朝使其子監國事垂不從（攝收也收其子以爲質）遣其子觚獻見於燕（觚古孤翻見賢遍翻）燕主垂喜老子宰用事留觚以求良馬魏王珪卑辭與遂與燕絕（卑辭謂辭氣卑下也）使長史張袞求好於西燕（使疏吏翻長知兩翻）西燕主永寇河南太守楊佺期擊破之（秋七月壬申）

冬十月壬辰燕主垂還中山（還從宣翻）

初秦始皇立郡縣分置監守以維制其後諸侯不可制（制其列翻）以威強之勢（強其兩翻）以逸待之（逸待之末詳）故得一如其志（志古本作主字）

秦驃騎將軍没弈干（驃匹妙翻騎奇寄翻）

戊戌珪引兵擊之柔然舉部遁走珪追尋六百里諸將因振窓言於珪曰賊遠糧盡不如早還珪問諸將若殺留馬為三日食足乎（凡北人用馬兵各乘馬又將一馬為副）皆曰足乃倍道追之及於大磧南牀山下（磧盧是時柔然盛大破之虜其半部匹候跋及別部帥屋擊各收餘衆遁走（帥所類翻）珪遣長孫嵩長孫肥追之珪謂將佐曰卿曹知吾前問三日糧意乎曰不知也珪曰柔然驅畜產轟走數日不至水必留我以輕騎追之計其道里不過三日及之矣皆曰非所及也嵩追斬屋擊於平望川肥追匹候跋至涿邪山匹候跋舉衆降（降戶江反下同）獲縝紇提之子曷多汗（縝音真紇提音訖曷音遏多汗兄子社崙解律等宗黨數百人（崙盧昆翻縝盧本）珪追及之縝紇提亦降珪悉徙其部衆於雲中（魏社稷圖張本）

元定鼎攻燕鄴城燕遼西王慕容寶擊却之（慕容藏載記寶作寶）三河王光遣兵乘虛伐金城王乾歸（乘其沒乾之空也）乾歸聞之引兵還光兵亦退劉衛辰遣子直力鞮帥衆八萬攻魏南部（魏田悅謂又丁寄同）王珪引兵五六千人拒之壬午大破直力鞮於鐵岐山南直力鞮單騎走（騎奇寄翻下同）乘勝追之戊子自五原經入衛辰國衛辰部落駭亂辛卯珪直抵其所居悅跋城（悅跋城後之載記悅跋城即代郡平城北）衛辰父子出走壬辰分遣諸將擊輕騎追之將軍伊謂翕地（翕地立反）及於大磧南牀山下（磧盧是時柔然盛大）大破之虜其畜五千餘人皆投尸于河以南諸部悉降（降戶江反）獲馬三十餘萬匹牛羊四百餘萬頭閏月由是遂饒衛辰少子勃勃亡奔薛干部（薛息列反）珪使人求之薛干部帥太悉伏出勃勃以示使者曰人幼慧（慧胡桂反）此兒非常（常尚同）必滅吾族亡何忍執以與賊乃送勃勃於沒弈干沒弈干以女妻之（妻七細反）

秦主登攻安定後秦主萇如陰密以拒之謂太子興曰苟曜聞吾北行（自長安如陰密北行）必來見汝汝執誅之曜果見興於長安興使尹緯讓而誅之（尹緯制敕皆能曲事而為功）曜怒（怒奴故反）還如北地（北地郡三百里耳此據曜之所在而言之）收其衆（衆之曜必不來義在長安曜亦畏渾而不敢來義外圍而不敢內逼以渭之曜介嶺而不敢來無二青交兵邊遠細主義之北行若不為己者苟曜知之圍而長安如故）登退據路承堡（路承人姓名藥堂自

宇[illegible]因以為名[illegible]長置酒高會諸將皆曰若值魏武王號英明兄寡為[illegible]鏁武王不今此賊至今陛下將率大過耳將軍謂非自同而不[illegible]盡動也猶今吾把猶長笑曰吾不如亡兄有四身長八尺五[illegible]人之言把猶長[illegible]寸長直謝屠垂過膝人望而畏之一也將十萬之衆與天下爭衡望塵而進前無橫陳二也[illegible]陳讀曰陣溫古知今講論道藝收羅英俊二也董帥大衆上下咸悅人盡死力四也[illegible]讀曰率所以得建立功業驅策羣賢者正望冀略中有片長耳羣臣咸稱萬歲

資治通鑑卷第一百八

端明殿學士兼翰林侍讀學士朝散大夫右諫議大夫充集賢院學士判院事上護軍河內縣開國侯食邑二千二百戶食實封八百戶臣司馬光奉

勅編集

後學天台胡三省音註

晉紀二十 起玄默涒灘凡五年 盡彊圉大淵獻

烈宗孝武皇帝下

太元十七年春正月己巳朔大赦秦主登立昭儀[illegible]為皇后二月壬寅[illegible]主垂自曾口如河間渤海平原翟釗遣其將翟都侵館陶也蘇康壘蘇康[illegible]人姓名館陶縣漢屬魏郡晉屬陽平郡[illegible]卽亮翻下同三月垂引兵南擊釗秦驃騎將軍沒奕干帥衆降于後秦[illegible]驃匹妙翻騎奇寄翻帥讀曰率降戶江翻後秦以為車騎將軍封高平公後秦主萇寢疾命姚碩德鎮李潤尹緯守長安召太子興詣行營[illegible]萇時羌安定長暗長[illegible]反翻征南將軍姚方成言於興曰今寇敵未滅[illegible]反翻王統等皆有部曲終為人患宜盡除之興從之殺王統王廣符佺徐成毛盛[illegible]皆符氏舊臣也萇怒曰王統兄弟吾之州里實無他志徐成等皆前朝名將[illegible]朝直遙翻吾方用之奈何輒殺之[illegible]萇果以殺統辭窮名但怨而已豈真怒邪燕主垂進逼蘇康疊四月翟都南

走滑臺（走音奏）翟釗求救於西燕西燕主求祺於翟釗
尚書郎渤海鮑遵曰使兩虎相弊吾承其後此下策
子之策也中書侍郎太原張騰曰垂彊釗弱何弊之
承不如速救之以成鼎足之勢今我引兵趨中山（趨七
前釗踵其後此天授之機不可失也永不從（翟釗敗
捷偽列兵仗沂流而上（艤整
燕主垂軍黎陽臨河欲濟翟釗列兵南岸以拒之辛
亥垂徙營就西津去黎陽西四十里為牛皮船百餘
營于河南比明而營成（比必寐反翻及也
營垂命鎮等堅壁勿戰釗兵往來疲竭（竭於歇翻攻
營不能拔將引去鎮等引兵出戰驃騎將軍農自西
津濟與鎮等夾擊大破之（燕主垂用兵於河上若再
釗則張疑兵於西而潛引兵趣齊而取之溫詳則引兵趣齊而取之
軍此處（東濮亦以決勝視敵之
大字）釗走還滑臺將妻子收遺衆北濟河登白鹿
山（水經注河內脩武北有白鹿山）
無糧不能久居山中乃引兵還留騎候之釗果下山
還兵掩擊盡獲其衆釗單騎與長子西燕主求以釗

為車騎大將軍兗州牧封東郡王歲餘釗謀反未
之初郝晷崔逞及清河崔宏新興張卓遂東奔膺（奔
也石趙之恆有燕安（陽平路泰皆仕於秦逞亂來森詔以為
冀州諸郡各將部曲營於河南（將即亮翻
釗所統七郡三萬餘戶皆按堵如故以章武王宙為
兗豫二州刺史鎮滑臺徙徐州民七千餘戶于黎陽
以彭城王腕為徐州刺史鎮黎陽（徐州之民蓋為翟釗所掠者
垂之弟子也垂以崔逞為宙司馬初陳留王紹為鎮
南將軍太原王楷為征西將軍樂浪王溫為征東將
軍（將即亮翻
諫四王皆嚴憚之所至簡刑薄賦流民歸之戶
口滋息秋七月垂如鄴以太原王楷為冀州牧右光
祿大夫餘嘗為左僕射（射羊謝翻
疾病大甚（甚巨病翻）告祠世祖神主（祏胥益翻廟主也
位二等秣馬厲兵進逼安定去城九十餘里八月甚
疾小廖出拒之登引兵出營將逆戰長遣安南將軍
姚萇隆別攻秦營登懼而還（還從旋翻又如字）長夜引兵襲
出以蹋其後旦而俟騎告曰（蹋徒盍翻）賊諸營已空不知
所向登驚曰彼為何人去公（去羌呂翻）我不知來令我不覺謂

其將死忽然復來（復扶又翻）朕與此羌同世何其厄哉（厄於革翻）
（襄為桓所擒故有憤篤之心蓋至於是登亦還袁矣）登遂還至（還音旋）安定。三河王光遣其第右將軍訇等攻金城王乾歸寶及將士死者萬餘人又遣其子虎貴中郎將黎擊南羌彭奚念於枹罕克之（枹音孚）奚念奔甘松（甘松郡名）亦敗歸光白將擊奚念於枹罕（枹音孚）登亦還（還音旋）冬十月辛亥荊州刺史王忱卒（忱是壬翻）雍州刺史朱序以老病求解職詔以太子右衛率都恢為雍州刺史代序（雍於用翻）鎮襄陽恢鑒之子也（鑒工懷翻）

巴蜀人在關中者皆叛（叛音判）後秦據弘農以附秦秦主登以竇衝為左丞相衝徙屯華陰（華化翻）都恢遣將軍趙脩守金墉河南太守楊佺期帥衆軍湖城（帥讀曰率）佺期擊衝走之。十一月癸酉以黃門郎殷仲堪為都督荊益寧三州諸軍事荊州刺史鎮江陵仲堪雖有英譽資望猶淺議者不以為允到官好行小惠（好呼到翻）綱目不舉南郡公桓玄負其才地以雄豪自處（負其才門地也）朝廷疑而不用年二十三始拜太子洗馬（洗悉薦翻）玄嘗詣琅邪王道子值其酣醉（酣戶甘翻）張目謂衆客曰桓溫晚塗欲作賊云何（溫晚塗謂溫晚節塗窮欲作賊也）玄伏地流汗不能起由是益不自安常切齒於道子後出補義興太守（義興太守又翻）聲

聲不得志歎曰父為九州伯（為于偽翻）兒為五湖長（摩翻曰太湖在五湖之小支）亦可以（可以猶可以為五湖並太湖之名昭曰胥湖蠡湖貢湖梅湖胥湖與太湖而五）吳中之謂吳中（吳中之謂吳中謂吳郡）亦一樂也（樂音洛）晉鼎將遷（遷徙也）晉室知不可（知不可翻）遂棄官歸閑（閑音閒）上疏自訟曰先臣（訟辭曰先臣謂桓溫）勤王庇主之勳朝廷遺之（遺于季翻）臣不復計（計謂計功）於先帝龍飛陛下繼明（謂帝繼統也晃曰明兩作離大人以繼明照四方）請問談者誰之由邪疏簏不報（簏音篋）玄在江陵仲堪甚敬憚之（憚徒旦翻）桓氏累世臨荊州（累力瑞翻）玄復豪橫（豪橫孟翻）士民畏之過於仲堪聽事前戲馬以稍擬仲堪（聽事謂廳事之前戲馬謂習騎射也稍所以刺人者）仲堪中兵參軍彭城劉邁謂玄曰（元帝謂江東置參軍十三曹參軍中兵外兵騎兵）有餘精理不足（精理謂精微之理）玄不悅仲堪為之失色（為于偽翻）玄出仲堪謂邁曰卿狂人也（狂人猶言狂夫）玄使人追之（使人追之謂使人追殺之）邁下都避之（都建康都）玄使人追殺卿我宜能相救（救邪使）邁僅而獲免（僅而獲免謂僅而獲免追者）征虜參軍孫無終章胡藩過江陵見仲堪說之曰（說輸翻）桓玄志趣不常每快快於失職（快於夬翻）節下崇待太過恐非將來之計也（節下謂仲堪）仲堪不悅藩內事羅企生為仲堪功曹（羅企生姓譜羅出東萊）藩退謂企生曰殷侯倒戈以授人必及於禍君不早圖去就後悔無及矣（為後張本）企生曰（企生仲堪功曹）庚寅立皇子德文為琅邪王徙琅邪王道子為會稽王（會工外翻）十

二月燕主垂還
雍五州諸軍事鎮鄴（於鄴見前）休官權千成據顯親自
稱秦州牧（休官蓋亦氐酋之名顯親縣屬秦州武都郡晉書地理志作懽千成略陽寧氐也）
宛州修孔子廟（孔子廟晉滅吳後置宛州分豫州）給
戶灑掃（灑所賣翻掃素報翻又各如字）仍立庠序（庠似羊翻）收教學者曰事有
如臲而寤念者（臲魚列翻）此之謂也表不見省（見賢遍翻）

十八年春正月燕陽平孝王卒（卒子恤翻）權千成為秦所
逼請降於金城王乾歸（金城郡屬涼州）乾歸以為東秦州刺史
休官大都統顯親公（統讀曰總）夏四月庚子燕主垂加太子
寶大單于以安定王庫傉官惲為太尉（單音蟬傉音婁）范
陽王德為司徒太原王搜為司空陳留王紹為尚書
右僕射五月立子熙為河間王朗為勃海王鑒為博
陵王（秦右丞相竇衝卒才尚人而出其上）自請
封天水王秦主登不許六月衝自稱秦王改元元光
金城王乾歸立其子熾磐為太子（熾昌志翻磐蒲官翻）熾磐勇略
明決過於其父（決古穴翻過古禾翻）秋七月秦主登攻竇衝於野人堡
衝求救於後秦（後秦主萇也）緯言於後秦主萇曰太子仁厚之
稱（緯于貴翻稱尺證翻）著於遠近而英略未著請使擊符

登以弟之萇從之太子興將兵攻胡空堡（空堡縣名）登解仇
以赴之興因襲平涼大獲而歸（將兵自大眾之東以平涼為根本）
使興還鎮長安（魏王珪以薛干太烈伏疹秦氐帥
勃事見上卷十六年）八月襲其城署之大赦伏疹秦氐帥
揚佺期趙睦追之（佺且緣翻）九月
丙戌敗佛嵩於潼關（後秦將姚崇救佛嵩敗晉兵潼關所
謂）趙睦死（睦冬十月後秦主萇疾甚還長安）燕主
垂議伐西燕諸將皆曰求未有釁我連年征討士卒
疲弊未可也（記陽王德曰求既國之枝葉又憎舉位
號戕民視聽宜先除之以寧民心士卒雖疲庸得已
乎）垂曰司徒意正與吾同吾比老叩囊底智足以取
之（比必寐反叩苦候翻囊他郎翻）終不復留此賊以累子孫也（垂不欲留慕容永以累子孫
而不知拔珪已規於代北矣是以有國家者不時無故則外患情吾所以慷慨承家者又以待
翻復扶又翻）遂戒嚴十一月垂發中山步騎七萬遣
鎮西將軍丹揚王顗（顗徐醉翻）龍驤將軍張崇出井陘（陘戶經翻）
音型）攻西燕武鄉公支于晉陽征東將軍平規攻
鎮東將軍段平于沙亭（沙亭在西燕境內）西燕主永遣其尚書
令刁雲車騎將軍慕容鍾帥眾五萬守潞川（帥讀曰率）友
衡求救於後秦主萇召太尉
姚旻僕射尹緯姚兕將軍姚大目尚書狄伯支入禁

未受遺詔輔政崔諒謂太子曰有娶此諸公者慎勿
受之汝撫膺肉以田宅與太臣以禮待物以信遷民以
仁四者不失吾無憂矣姚萇子黃眉年十四興曰今大業垂成興才智足辦奚所復
問復扶又翻庚子萇卒年六十四興祕不發喪以其叔父緒鎮
安定硝面鎮隴西盛第崇守長安或謂碩德曰公威名
素重部曲最彊今易世之際必爲朝廷所疑不如且
斜秦州研堅知上聲觀望事勢碩德曰太子恣度寬
明必無他慮令符登未滅而骨肉相攻是自亡也吾
有死而已終不爲也遂往見興興優禮而遣之興自
大將軍以尹緯爲長史紿伯支爲司馬帥衆伐秦
十九年春秦主登聞後秦主萇卒子漁下同喜曰姚興
小兒吾折杖笞之耳乃大赦嘉農而東此於嘉農之墟而亡留司徙安成王碩守雍
子崇守胡空堡遣使拜金城王乾歸爲左丞相河南
王領秦梁益涼沙五州牧加九錫使錫與賜下同初禿髮
思復鞬卒言使居觀子烏孤立烏孤雄勇有大志與大將
紛陀謀取涼州紛陀出也烏孤以公欲得涼州
宜先務農講武禮俊賢修政刑然後可也烏孤從之

三河王光遣使拜烏孤冠軍大將軍河西鮮卑大都
統冠古亂反烏孤與共輩下謀之曰可受乎皆曰吾士馬
興多何爲屬人石筍若留不對烏孤曰卿畏呂光邪
石筍若紹曰吾根本未固小大非敵若光致死於我
何以待之不如受以驕之俟釁而動蔑不克矣烏孤
乃受之紛陀出也烏孤以其叔父緒鎮
二月秦主登攻屠各姚奴帛蒲二堡克之二堡在胡空堡之東
燕主垂留清河公會鄴發司冀青兗兵遣
太原王楷出滏口滏音釜遼西王農出壺關垂自出沙
庭以擊西燕庭謂營其標榜所趣軍各就頓分處置
粮臺壁水經注曰壁南臨作亭其標榜所以不自迷也魏收地形志曰襄垣縣北有
之遂將步騎遣從子征東將軍小逸豆歸帥衆伐秦
小逸豆歸南二字疑衍
鎮東將軍王次多右將軍勒馬駒帥
衆萬餘人戍之帥讀所類反
夏秦主登自六陌趣廢橋七趣驗後秦始平太守姚詳據馬嵬堅以拒之
興遣尹緯將兵救詳將兵救詳將兵救詳
水不能得渭死者什二三因攻緯與馳遣狄伯支
謂緯曰符登窮寇宜待釁以挫之緯曰先帝登遐
曰登上也遐已也已者
人情擾懼令不因思舊之

元以禽敵大事去矣遂與秦戰秦兵大敗其夜秦衆
潰登單騎犇雍雍騎奇之(雍於用翻)太子崇及安成王廣間敗
皆棄城走登至無所歸乃犇平涼收集遺衆入馬毛
山(平涼城在漢安定郡西北涇州陽武縣北有馬毛山平涼關即今涇州平涼縣是也)燕主垂頓軍鄴西南月餘不進西燕
主永怪之以為太行道實(行戶剛翻)擬垂欲旋道取之乃
悉斂諸軍屯軹關(軹音紙杜太行口)惟留臺壁一軍甲
戌垂引大軍出滏口(滏音釜)入天井關(滏口即今鼓山天井關在井陘北逐因名焉今俗謂之小逸豆歸出戰逸西王農
救之(從才用翻)平規擊破之小逸豆歸出戰逸西王農
又擊破之斬勒馬駒爲王次多遂圍臺壁求召太行
軍還自將精兵五萬以拒之乃雲翳客鍾震怖帥衆
降燕永誅其妻子(帥讀曰率)已亥垂陳于
臺壁南(陳讀曰陣)遣驍騎將軍慕容國伏千騎於澗下(驍堅遙翻騎奇寄翻)
庚子與永合戰垂僞退永衆追之行數里國
騎從澗中出斷其後(斷丁管翻)諸軍四面俱進大破之斬
首八千餘級永走歸長子晉陽守將聞之棄城走卅
楊王璣等進取晉陽(璣居衣翻)後秦太子興始發喪即
皇帝位于槐里(槐里縣漢屬扶風後屬始平晉屬馮翊姚萇自北地徙此)秦主萇遣其子
王乾歸以請救(質音致)進封乾歸梁王納其妹爲梁王

后乾歸遣前軍將軍乞伏益州等帥騎一萬救之（即陳也）
（日率騎數）秋七月登引兵出迎乾歸兵俊秦主興自安
定如涇陽與登戰于山南（南其堅也）執登殺之（年五十二）悉
散其部衆使歸農業徙隂密三萬戶於長安以季后
賜姚晃益州等聞之引兵還（還從宣朗如字）秦太子崇奔
涇中即帝位改元延初諡烈考曰高皇帝廟號太宗
後秦安南將軍強熙鎮遠將軍強多叛推寶衛爲主
降（強其姓熙名降戶江都）熙尋秦州衛將軍（秦州治冀縣）
（苻宏）汗川氐仇高執送之（三河王光以子寶爲都
督王門以西諸軍事西域大都護鎮高昌命大臣子
弟隨才擢敘（李充仕郡位國相）九
第隨之八月己巳尊皇太妃李氏爲皇太后君羣
訓宮西燕主永困急遣其子常山公弘等求救於
雍州刺史都牧（都牧之州）并獻玉璽一紐（紐氏鈕反）恢上言垂
若并永爲患益深不如兩存之可以乘機斃鐸帝以
爲然詔責兗二州刺史王恭豫州刺史庾楷救之楷、
亮之孫也（庾氏爲相温所不能振向北無所展布）永恐吾兵不出又遣
其太子亮來爲質（質致）平規追勞及於高都獲之（都高
比爲容也在漢定襄又定襄容城事於汾水西北六十里徙北秀容胡人
又立秀容護軍於君之北南秀容也劉昫曰忻州秀容縣漢汾陽縣地
隋白秀容故城移於此因更名帥讀曰率騎奇寄翻）執登殺之（年五十二）悉
散其部衆使歸農業徙隂密三萬戶於長安以季后
賜姚晃益州等聞之引兵還（還從宣朗如字）秦太子崇奔
涇中即帝位改元延初諡烈考曰高皇帝廟號太宗
後秦安南將軍強熙鎮遠將軍強多叛推寶衛爲主
降（強其姓熙名降戶江都）熙尋秦州衛將軍（秦州治冀縣）
（苻宏）汗川氐仇高執送之（三河王光以子寶爲都
督王門以西諸軍事西域大都護鎮高昌命大臣子
弟隨才擢敘（李充仕郡位國相）九
第隨之八月己巳尊皇太妃李氏爲皇太后君羣
訓宮西燕主永困急遣其子常山公弘等求救於
雍州刺史都牧（都牧之州）并獻玉璽一紐（紐氏鈕反）恢上言垂
若并永爲患益深不如兩存之可以乘機斃鐸帝以
爲然詔責兗二州刺史王恭豫州刺史庾楷救之楷、
亮之孫也（庾氏爲相温所不能振向北無所展布）永恐吾兵不出又遣
其太子亮來爲質（質致）平規追勞及於高都獲之（都高
比爲容也在漢定襄又定襄容城事於汾水西北六十里徙北秀容胡人
又立秀容護軍於君之北南秀容也劉昫曰忻州秀容縣漢汾陽縣地
隋白秀容故城移於此因更名帥讀曰率騎奇寄翻）執登殺之（年五十二）悉
散其部衆使歸農業徙隂密三萬戶於長安以季后
賜姚晃益州等聞之引兵還（還從宣朗如字）秦太子崇奔
涇中即帝位改元延初諡烈考曰高皇帝廟號太宗
後秦安南將軍強熙鎮遠將軍強多叛推寶衛爲主
降（強其姓熙名降戶江都）熙尋秦州衛將軍（秦州治冀縣）
（苻宏）汗川氐仇高執送之（三河王光以子寶爲都
督王門以西諸軍事西域大都護鎮高昌命大臣子
弟隨才擢敘（李充仕郡位國相）九
第隨之八月己巳尊皇太妃李氏爲皇太后君羣
訓宮西燕主永困急遣其子常山公弘等求救於
雍州刺史都牧（都牧之州）并獻玉璽一紐（紐氏鈕反）恢上言垂
若并永爲患益深不如兩存之可以乘機斃鐸帝以
爲然詔責兗二州刺史王恭豫州刺史庾楷救之楷、
亮之孫也（庾氏爲相温所不能振向北無所展布）永恐吾兵不出又遣
其太子亮來爲質（質致）平規追勞及於高都獲之（都高
斬其公卿大將刁雲大逸豆歸等三十餘人（皆即鞠得
衆所統八郡七萬餘戶及秦乘輿服御伎樂珍寶甚
（乘繩證反）燕主垂以丹楊王璿爲并州刺史鎮晉陽宣
都王鳳爲雍州刺史鎮長子永尚書僕射昌黎尉遲
（姓譜云尉遲氏出自高辛氏代爲侯伯）尚書陽平王德祕書監中山李先太
子詹事渤海封則黃門郎太山胡毋輔中書郎弘農楊
尚書郎燕郡公孫表智隨才擢敘（李充仕郡位國相）九
月垂自長子如鄴冬十月秦主崇爲梁王乾歸所
逐棄隴西王楊定留司馬邵彊守秦州帥衆二萬
與崇共攻乾歸歸乾歸遣涼州牧軻彈秦州牧益州立
義將軍詣歸帥騎三萬拒之（軻彈益州詞縣皆乞伏
所置非能有其地軻彈所載記作軻殫帥讀曰率下仕
載記作軻殫之）軻彈詰歸皆引退軻彈司馬翟瑥奮劒怒
曰（溫容反）主上以雄武開基所向無敵威振秦蜀將軍
以宗室居元帥之任（帥所類翻）當竭力致命以佐國家今
秦州雖敗二垒尚全奈何望風退衂（衂女困翻）將何面以
此比爲容也在漢定襄又定襄容城事於汾水西北六十里徙北秀容胡人
又立秀容護軍於君之北南秀容也劉昫曰忻州秀容縣漢汾陽縣地
隋白秀容故城移於此因更名帥讀曰率騎奇寄翻）執登殺之（年五十二）悉
散其部衆使歸農業徙隂密三萬戶於長安以季后
賜姚晃益州等聞之引兵還（還從宣朗如字）秦太子崇奔
涇中即帝位改元延初諡烈考曰高皇帝廟號太宗
後秦安南將軍強熙鎮遠將軍強多叛推寶衛爲主
降（強其姓熙名降戶江都）熙尋秦州衛將軍（秦州治冀縣）
（苻宏）汗川氐仇高執送之（三河王光以子寶爲都
督王門以西諸軍事西域大都護鎮高昌命大臣子
弟隨才擢敘（李充仕郡位國相）九
第隨之八月己巳尊皇太妃李氏爲皇太后君羣
訓宮西燕主永困急遣其子常山公弘等求救於
雍州刺史都牧（都牧之州）并獻玉璽一紐（紐氏鈕反）恢上言垂
若并永爲患益深不如兩存之可以乘機斃鐸帝以
爲然詔責兗二州刺史王恭豫州刺史庾楷救之楷、
亮之孫也（庾氏爲相温所不能振向北無所展布）永恐吾兵不出又遣
其太子亮來爲質（質致）平規追勞及於高都獲之（都高
斬其公卿大將刁雲大逸豆歸等三十餘人（皆即鞠得
衆所統八郡七萬餘戶及秦乘輿服御伎樂珍寶甚
（乘繩證反）燕主垂以丹楊王璿爲并州刺史鎮晉陽宣
都王鳳爲雍州刺史鎮長子永尚書僕射昌黎尉遲
（姓譜云尉遲氏出自高辛氏代爲侯伯）尚書陽平王德祕書監中山李先太
子詹事渤海封則黃門郎太山胡毋輔中書郎弘農楊
尚書郎燕郡公孫表智隨才擢敘（李充仕郡位國相）九
月垂自長子如鄴冬十月秦主崇爲梁王乾歸所
逐棄隴西王楊定留司馬邵彊守秦州帥衆二萬
與崇共攻乾歸歸乾歸遣涼州牧軻彈秦州牧益州立
義將軍詣歸帥騎三萬拒之（軻彈益州詞縣皆乞伏
所置非能有其地軻彈所載記作軻殫帥讀曰率下仕
載記作軻殫之）軻彈詰歸皆引退軻彈司馬翟瑥奮劒怒
曰（溫容反）主上以雄武開基所向無敵威振秦蜀將軍
以宗室居元帥之任（帥所類翻）當竭力致命以佐國家今
秦州雖敗二垒尚全奈何望風退衂（衂女困翻）將何面以

見上乎瑤雖無任獨不能以便宜斬將軍乎阿曰謝曰向者未知衆心何如耳果能若是吾敢愛死乃帥騎進戰益州詰歸亦勒兵繼之大敗定兵敗遮說補殺及榮斬首萬七千級梁碩京和始元年秦王建改元位理六年注四十二年而亡乾歸自稱秦王大赦自此以後史以乞伏為氏定無子其叔父佛保定公謚定為武王仍遣使來稱藩秦太子宣森盛分氏羌為二十部授軍各為鎮戍不置郡縣燕主垂東巡陽平平原命遼西王觀濟河與安南將軍丹國畧地青兗豫攻廩丘國破皆校之東平太守

韋簡戰死高平泰山琅邪諸郡皆委城奔潰嚴進軍臨海臨海東治縣今浙江臨海縣東北徧置守宰柔然勾多汗棄其父與社崙率衆西走勾多汗棄其父與社崙事見卷一百十六魏長孫肥追之及於上郡跋那山斬勾多汗社崙收其餘衆數百奔還夏王屈丐遣子酋跋提之南鄙社崙襲之酋跋提殺之還僕跋子啓跋昊頡等皆奔魏社崙掠五原以西諸部走度漠北梁統為河西護軍自此遂為經營西域之始事見卷二十三統子寔襲父爵為冠軍侯事見卷三十四寔子猛襲爵為冠軍侯事見卷三十四猛子冀襲爵為冠軍侯事見卷三十四冀子顯襲爵為冠軍侯事見卷三十四顯子駿襲爵為冠軍侯事見卷三十四駿子曄襲爵為冠軍侯事見卷三十四曄子秀襲爵為冠軍侯事見卷三十四秀子機襲爵為冠軍侯事見卷三十四機子寶襲爵為冠軍侯事見卷三十四寶子敏襲爵為冠軍侯事見卷三十四敏子恂襲爵為冠軍侯事見卷三十四恂子愷襲爵為冠軍侯事見卷三十四愷子恪襲爵為冠軍侯事見卷三十四恪子愔襲爵為冠軍侯事見卷三十四愔子愉襲爵為冠軍侯事見卷三十四愉子愷襲爵為冠軍侯事見卷三十四愷

氣帝嘗幸其第謂道子曰府內乃有山甚善然修飾太過道子無以對帝去道子謂牙曰上若知山是人力所爲爾必死矣牙曰公在牙何敢死嘗侍彌甚千秋之官招權納賄貨累億萬博平令吳興聞人奭上疏言之（博平縣漢屬東郡晉平原郡江北屬魏郡與郡皆僑置）帝益惡道子（惡烏路翻）而遠於太后不忍廢黜乃擢時望及所親幸王恭郗恢鄭仲堪王珣王雅等使居內外要任以防道子道子乃引（引式刃翻）國寶及國寶從弟琅邪內史緒以爲心腹（緒才與翻）

六引王國寶及國寶從弟琅邪內史緒以爲心腹（緒才與翻）

由是朋黨競起無復忌憚時友愛之雖矣太后每和解之中書侍郎徐邈從容言於帝曰（從千容翻）漢文明主猶悔淮南世祖聰達負魏齊王（陳壽魏志齊王芳嘉平六年廢遷于河內郡）文帝六年齊王事見十四卷漢文帝六年齊王事見一百七卷）初楊定之死也天水姜乳襲據上邽夏四月西秦王乾歸遣乞伏益州帥騎六千討之左僕射邊芮民部尚書王松壽曰益州彊勝而驕不可專任必以輕敵取敗芮不從乾歸稱藩於光以子敕勒爲質敕勒（敕勒音勑勒）光引兵還乾歸悔之殺周及羌郝（郝呼各翻）將至言於魏王珪曰燕狃於滑臺長子之捷（滑臺事見上）至大峴（大峴在上邽西）以重佐輔之耳乃以平北將軍虔爲長史左禁

州（州謂部伍聽將士遊畋縱飲令曰敢言軍事者斬）門等諫不聽乳逆擊大破之寒諸部五月甲戌燕王垂遣太子寶帥騎八萬自五原伐魏范陽王德陳留王紹別將（帥讀曰率騎奇寄翻）鄰帥衆八萬自五原伐魏范陽王德陳留王紹別將（帥讀曰率騎奇寄翻）

鄰帥衆八萬自五原伐魏范陽王德陳留王紹別將（帥讀曰率騎奇寄翻）

高八千爲後繼散騎常侍高湖諫曰（散悉亶翻騎奇寄翻）

高八千爲後繼散騎常侍高湖諫曰（散悉亶翻騎奇寄翻）

兵無廿爲容姻（代王什翼犍容帝隆母弟一百六卷十年）又以彼有內難（難乃旦翻）女妻之彼有內難（難乃旦翻）乃曰其施德厚矣結好久矣（間以求馬不獲而留其弟（事見上卷十六年）曲在於我奈何遽興兵擊之（擊古歷翻）拓跋涉圭沈勇有謀（涌子襲封代王什翼犍幼歷艱難（艱難乃旦翻）兵精馬強未易輕也望太子富於春秋志果氣銳（銳以芮翻）令委之專任必小魏而易之（易以豉亦翻）萬一不如所欲傷威毀重願陛下深圖之言頗激切垂怒免湖官湖秦之子也（秦扶堅）初

陛下深圖之言頗激切垂怒免湖官湖秦之子也（秦扶堅）初

六月癸丑燕太原元王桓齊

秋七月三河王昇

西秦王乾歸遷于西城（旋也）六月癸丑燕太原元王桓齊

西秦王乾歸遷于西城（旋也）

帥衆十萬伐西秦西秦左輔窒貴周左衛將軍莫者羣羌（窒以國爲氏姓譜漢有尚書窒忠增通志莫者亦複姓）

帥衆十萬伐西秦西秦左輔窒貴周左衛將軍莫者羣羌（窒以國爲氏姓譜漢有尚書窒忠增通志莫者亦複姓）

將至言於魏王珪曰燕狃於滑臺長子之捷（滑臺事見上）

將至言於魏王珪曰燕狃於滑臺長子之捷（滑臺事見上）

魏張衮聞燕軍

七年長子專見上年狃與祖同杜預已明以也增國之資力以來有輕我之心宜羸形以驕之乃可克也魏論珪從之悉徙部落畜產西渡河千餘里以避之燕軍至五原降魏別部三萬餘家江謝收穄田百餘萬斛買黑城黑城在五原河北按據魏書卷二珪紀登國元年攻破劉衛辰部落收其珍寶畜牧數十百萬頭自參中南出高柳北逾陰山襲破高車諸部遂至意辛山西南臨大澤五原郡屬并州雁門郡屬并州

淮南正由恃衆輕敵不信天道故也事見一百四卷五卷七年八月
司徒德勸寶從之鑾猛言寶乃遣麟帥騎三萬君軍後以備非常帥讀曰率騎奇寄翻麟以鑾猛爲妄縱騎遊獵不肯設備寶遣騎邏伺魏兵魏兵又潮水而行乙酉暮至參合陂西燕軍士卒街枚束馬口銜潛進丙戌日出魏軍登山下瞰燕營燕軍將東引王珪夜部分諸將分扶問翻掩襲之燕兵走水人馬相騰蹂壓溺死者以萬數略陽公遵以兵四五萬人一時放仗斂手就禽其遺迸北走者不過數千人迸北翻太子寶等皆單騎僅免殺燕尚書僕射陳留悼王紹生禽晉陽王德奴倭奴翻桂林王渙成濟陰公尹國等文武將吏數千人以鉅萬計道成重之爭子也魏王珪擇燕宗室之有才用者代郡太守廣川賈閏從軍驃騎長史昌黎太守鞏固等皆以招懷中州之人中部大人王建曰燕衆彊盛今傾國而來我幸而大捷不如則其國空虛取之爲易且獲輜而縱之無乃不可乎乃盡院之十二月珪還雲中之盛樂

於惠帝元康五年定義之盛樂故城在今和林格爾縣西北盛樂蓋晉代郡縣魏改無常而漢成樂縣屬雲中故城也此書雲中之盛樂且後漢之故城也燕太子寶恥於參合之敗言於燕主垂曰虜以參合之捷有輕太子之心宜及陛下神略以服之不然將爲後患垂乃以清河公舍錄留臺事幽州刺史代郡王隆鎮龍城以陽城王蘭汗爲北中郎將代長樂公盛鎮薊崇音淙計音計令隆盛悉引其精兵還中山期以明年大舉擊魏是歲秦主興封其叔父緒爲晉王碩德爲隴西王皆崇爲齊公顯爲常山公

二十一年春正月燕高陽王隆引龍城之甲入中山軍容精整燕人之氣稍振漢人有言戰勝之氣鼓士氣不復之事之卒殷而不衰故能然也吕氏始西秦熙平元年秦王乞伏乾歸自稱大單于改元建義置百官權萬世帥衆降西秦乾歸以女妻之燕主垂遣征東將軍平規發兵從子冀州刺史南諫不聽規才用翻諫古晏翻以招懷中州之人中部大人王建曰燕衆彊盛今傾國而來我幸而大捷不如鎮東將軍餘蔑擊規蔑音滅規兄弟以燕人反覆故擊之且獲輜而縱之爲易跋音拔且獲輜而縱之將妻子及平喜等數十人走渡河垂引兵還薊

引兵趣龍城（魏七錄作龍翔）清河公會遣東陽公根等擊翰破之翰走山南（今昌黎縣西南之南山）三月庚子燕主垂留龍城（即今遼寧朝陽縣）王德守中山（即今河北定縣）引兵密發（踰青嶺（青嶺蓋即廣昌縣西所謂五回道北荊南魯望崖刺天臍石之峻壁立在即天門山）盤山通道出）魏不意直指雲中（魏陳留公虔帥部落三萬餘家鎮平城（今山東北部）垂猶（猶豫也）以遼西王農高陽王隆領尚書左僕射長樂公盛為前鋒（以農之異時燕兵新敗皆畏魏惟龍城兵勇銳爭先處素不設備閏月乙卯燕軍至平城）虔乃覺之帥麾下出戰（敗死燕軍盡收其部落）魏王珪震怖欲走諸部聞虔死皆有貳心珪不知所適（適之也）之遘參合陂也見積骸如山為之設祭（為鬼神而祭）軍士皆慟哭聲震山谷（慙憤嗚咽血由是發疾乘馬與而進）頻平城西北三十里太子實等聞之皆引還（燕軍叛者）奔告於魏云垂已死與尸在軍（魏王珪欲追之聞平城已沒乃引還）陰山（即今綏遠省陰山）拓跋人有言死當更生（拓跋珪開其生於虛而不知是日）垂在平城積十日疾轉篤乃策（燕昌城在水經濡水注昌城在平城北四十里）為城而還（為城即今河北省灤縣在六鎮州東北）辛未卒於上谷之沮陽（沮陽即今懷來縣東南）夏四月癸未發喪（垂年七十一）秘不發喪丙申至中山代成發喪謚曰成武皇帝廟號世祖壬寅太子寶即位（寶字道祐）

大赦改元永南（第五子也）大赦改元永南（第四子也）

五月辛亥以范陽王德為都督冀兗青徐荊豫六州諸軍事車騎大將軍冀州牧鎮鄴（即今河北臨漳縣西南）王麟為都督并雍益梁秦涼六州諸軍事并州牧鎮晉陽（雍於用翻）又以安定王庫傅官僚為太師（傅如字又音附）夫餘王孫為大傅（孫於倫翻夫餘王子也避晉諱改為孫）以燕王子也避晉諱改為孫）以遼西王農為司徒（農燕主垂以為扶餘王）甲寅以趙王麟領尚書左僕射高陽王隆領右僕射長樂公盛為司隸校尉宜都王鳳為冀州刺史（鳳燕主垂侍彭城劉該為徐州刺史）乙卯以散騎常侍（散悉亶翻騎奇寄翻）鎮鄄城（鄄吉掾翻）甲子以望蔡公謝琰為尚書左僕射（帝太康元年更名宋向曰州望蔡人思本土故曰望蔡）初燕王垂先段后生子令寶後段后生子朗慶（慶諸姬子麟農隆柔熙寶）初為太子有美稱（稱昌孕翻）段后嘗言於垂曰（燕王垂初聘而納）太子實等閒之皆引還燕軍叛（民以可足渾后之故段后以別之）太子遵承大業（遵西高陽二王陛下之賢）國步艱難恐非濟世之才（遵承平之世足為守成之主今）子宜擇一人付以大業（趙王麟英武類己）必為國家之患宜早圖之（慶善事垂左右左右多譽）之（余曰慶言）故垂以為賢（晉獻公殺太子申生）謂段氏沮而退（言其妹詆陽王妃）

曰太子不才天下所知吾忍社稷言之爲翻主上乃以吾爲驪姬何其苦哉觀公子必喪社稷恨之乙丑竇使麟謂段氏曰后常謂主上不能守大業今竟能不宜早自救以全段宗段氏怒曰汝兄弟不難逼殺其母況能事先業乎吾豈愛死但念國亡不久耳遂自殺竇議以段后謀廢適統無母后之道不宜成喪乃咸以爲然中書令韓咸言於朝曰子無廢母之義漢安思閻后親廢順帝猶得配饗太廟況先后曖昧之言虛實未可知乎乃成喪六月癸酉魏王珪遣將軍王建等擊燕廣甯太守劉亢泥斷之亢泥走詳氐之曾孫也丁亥上谷太守開封公拓跋詳郡名詳氐之曾孫也魏賀太妃卒獻王之母也燕主寶定士族舊籍分辨清濁校閱戶口罷軍營封陰之戶悉爲郡縣軍營封陰之戶悉爲郡縣之初國俗新敗人物耗散本末事有先後知所先後則可漸近道矣

三河王呂光即天王位國號大涼大赦改元龍飛呂光字出明民也備置百官以世子紹爲太子封子弼爲太原王諸子會稽王昱等二十人以中書令王詳爲尚書左僕射著作郎段業等五人爲尚書光遣使者拜禿髮烏孤爲征南大將軍益州牧左賢王烏孤謂使者曰呂王諸子貪淫尤統子明烈無遠近愁怨吾安可違百姓之心受不義之爵乎吾當爲帝王之事耳乃留其鼓吹羽儀而還光聞而謝而遣之平規收合餘黨據高昌高昌縣屬酒泉郡漢以燕王寶遣高陽王隆將兵討之隆進軍臨河惠迎候者屬路惠迎候者屬路猶言屬於路也秋七月隆進軍臨河規棄高唐走隆遣建威將軍慕容濟河追之斬規於濟北濟北郡子平喜棄彭城納故中書令王獻之女爲太子妃獻之義之子也義之見一百四卷元年平喜棄彭城納故中書令王獻之女爲太子妃獻之義之之子詳見一百四卷元年魏辈上尊號珪始建天子旌旗出警入蹕改元皇始珪自稱其先出黃帝之子詳見一百四卷元年珪自稱其先出黃帝之子有四年矣謂河之間北抵陰山之南東至上谷之西南北之地皆其所統治也東土之民素懷戀魏德而畏燕威聞珪至皆望風歸附珪善撫之燕遼西王慕容騰部曲數萬口之并州素乏儲峙并州之仁化也騰父垂時則充翻峙直里翻是歲旱霜民不能供其食又遣諸部護軍分監諸胡胡小酋豪也

大舉伐燕兵無決應與以計不可大舉必勝坡騎四十餘萬南出馬邑踰句注鉏音直魚反旌旗二千餘里鼓行而進左將軍屬門李栗將五萬騎為前驅別遣將軍封真等從東道出軍都襲薊今幽州薊城是也內入者有是燕民志拓按註謂時餘部清後漢屬廣陽郡晉平縣有軍都山在西北州牧清河公會母賤而年長燕征北大將軍幽平二州牧清河公會母賤而年長數千騎東走魏中領將軍長孫肥追之呼回反魏書官氏志拓按註謂時餘部清獨與三騎逃歸中山及於潞川獲農妻子燕軍盡沒農被創建臺省罷刺史太守尚書郎以下官悉用儒生為之士大夫詣軍門無少長皆引入存慰使人盡言少詩反無翻反下同以中書侍郎張恂等為諸郡太守招撫離散勸課農桑燕主寶聞魏軍將至議于東堂中山尹苻謨曰今魏軍衆彊千里遠闕乘勝氣銳若縱之使入平土不可敵也宜杜險以拒之寶及成哀段后之喪葬于龍城宣平陵成哀段后即寶母段氏之陵也後諱改焉段氏為皇后策為皇太子會盛皆進爵為王策年十一素憲弱憲其劣反弱而愚也會聞之心慍慙慍於問翻慙徒甘翻又七南翻寶詔宿悉徙高陽王隆參佐部曲家屬還中山代之故令遣其部曲參況會違詔及誅石護軍高秀和鄧陵自漢以來蜀西可通魏軍衆彊千里宜護軍以統諸胡太守招撫離散勸課農桑燕主寶聞魏軍將至議于東堂中山尹苻謨曰今魏兵多騎兵往來剽速馬上齎糧不過旬日宜令郡縣聚民千家為一堡深溝高壘清野以待之彼至無所掠不過六旬食盡自退尚書封懿曰今魏兵數十萬天下之勁敵也民雖築堡不足以自固是聚兵及粮以資之也且動搖民心示之以弱不如

阻關拒戰計之上也趙王麟曰觀今乘勝氣銳其鋒不可當宜完守中山待其弊而乘之於是修城積粟為持久之備不據數拒戰而嬰城自固所以敗也後果命遼西王睿出屯安喜安喜在常山縣漢之安險縣中山郡後漢帝軍事動靜悉以委麟為制張本帝嘗酒流連內殿醒治既少之時醒而後知事外人罕得進見見賢遍切張賈人寵恣後宮後宮皆恩之庚申帝與後宮宴飲酣暢乃使賈人索酒飲宦者酒散還之使婢少被蒙面紗張賈人潛飲之時貴人年近三十帝戲之曰汝以年亦當復生耶意更屬少者近其意翻之貴人潛怒向夕帝醉寢於消暑殿暑預翻帝所作貴人猶飲宦者酒散還之使婢少被蒙

帝面拭之重賂左右云因欲殺婢以滅口左右信焉毛晃曰氣塞心悶而死時太子閭弱會稽王道子亮恭王玄孫時政頗觸聲色道子知恭不可和協遂有相圖之志或勸恭因入朝以兵誅國寶恭以豫州刺史虎牢捍士侍中王爽拒之曰大行晏駕皇太子未至敢入者斬國寶乃止爽恭之孝也辛酉太子即皇帝位大赦癸亥有司奏會稽王道子宜進位太傅揚州牧假黃鉞錄尚書事依漢霍光故事而發必大失朝野之望況擁強兵藩發於京輦誰謂非社稷之憂宜進位太傅揚州牧假黃鉞不改惡布天下然後順眾心以除之亦無憂不濟也恭乃止既而謂珣曰比來視君一似胡廣謂依違於進退之間珣曰不能言至於寒暑飢飽亦不能辨飲食興廢皆非己出母笨琅邪王德文性恭謹常侍左右為之節適始得其宜節適謂事合其口體為之節適初王國寶常附會桓

武帝于隆平陵王恭還鎮將行謂子曰主上諒闇
（諒闇諒陰）冢宰之任伊周所難願大王親萬幾納言訏
謨遠佞人（幾機同訏況于反）國家事重（重直用反）軍將軍代人于栗磾（磾丁奚翻）
寧朔將軍公孫蘭帥步騎二萬（騎奇寄翻）潛自
晉陽開韓信故道（韓信自井陘伐趙之故路也帥讀曰率騎奇寄翻）
自井陘趨中山李先降魏（去年李先自西河歸燕魏據七郡翻降戶江翻）
以為征東左長史　西泰涼州牧軻彈與秦州牧益
州不平軻彈華涼　魏王珪使冠
軍公孫蘭帥步騎二萬潛自
井陘趨中山以東守宰或走或降諸郡縣皆附於魏

惟中山鄴信都三城為燕守（中山慕容寶守鄴慕容農守信都皆遣子質於魏）
未攻之燕高陽王隆守南郭帥衆力戰自旦至昳殺
傷數千人魏兵乃退珪謂諸將曰中山城固資儲又多
肯出戰急攻則傷士久圍則費糧不如先取鄴信都
然後圖之丁卯珪引兵而南章武王宙龍城選聞
有魏寇馳入薊與鎮北將軍陽城王蘭乘城固守
垂之從弟也（從才用翻）魏別將石河頭攻之不克（魏書官氏志拓跋氏後改為石氏）
退屯漁陽（漁陽郡晉置）

軍于魯口博陵太守申永棄河南高陽太守崔宏棄
海濱（海濱海名海中州也）珪素聞宏名遣騎追求獲之以為黃門
侍郎與給事黃門侍郎張袞對掌機要創立制度（為于偽翻袞古本翻）
（宏子質賜縣於縣張本）　博陵令屈遵降魏（晉書官氏志拓跋部入若干氏後改為屈氏）
等皆請追擊之劉騭韓諄曰（諄音古人先計而
後戰騭軍不可擊者四懸軍遠客利在野戰一也深
入近畿頓兵死地二也前鋒既敗後陣方固三也彼
衆我寡四也官軍不宜動者三百戰其地一也（白戰其地）
動而不勝衆心難亂二也
備三也今魏無資糧不如深壘固軍以老之德從之
召青還詣之兄也十二月魏遣西公賀賴盧帥騎
二萬會東平公儀攻鄴賴盧訥之弟也（為賀賴盧降慕容德張本）
主寶以為鎮東大將軍封鵰門公没根懼誅己丑將親兵數十人降燕燕
有魏寇馳入薊與鎮北將軍陽城王蘭乘城固守會
難與重兵給百餘騎没根效其號令夜入魏營至中
帳之從弟也（從才用翻）魏別將石河頭攻之不克（魏書官氏志拓跋氏後改為石氏）
退屯漁陽（漁陽郡晉置）

大衆多襲首虜而還史言慕容寶不能因降人爲
揚盛遣使來請命詔以破魏少許沼翻壞音怪
宣爲平北將軍仇池公盛表待
降于秦越質詰歸帥戶二萬叛西秦
是歲越質詰歸帥戶二萬叛西秦
聯白蕭以來屬天水郡卷
拜鎮西將軍平襄公秦隴西王
碩德攻姜乳於上邽乳遣子降秦以碩德爲秦州牧
鎮上邽姜乳叛
卻碩德擊破之熙音羲
晉紀三十 强圉作 重光二年 後學天台 胡三省 音註
安皇帝甲 寫寄劉伯芻一本作征北將軍事多而中有赤多誤
通鑑所書卷數、
隆安元年春正月己亥朔帝加元服改元以左僕射
王珣爲尚書令領軍將軍王國寶爲左僕射領選
吏部尚書彊熙千成帥衆三萬共圍上
邽碩德擊破之熙音羲
畢陽千成降西燕既亡其所署河東太守柳恭等
各據兵自守秦主興遣晉王緒攻之恭等臨河拒守
緒不得濟初求嘉之亂汾陰薛氏聚其族黨阻河自
固不仕劉石及符氏興乃以禮聘薛彊拜鎮東將軍
彊引秦兵自龍門濟
乃以禮聘薛彊拜鎮東將軍
彊引秦兵自龍門濟
大禹所鑿通孟津河口處八十
餘里今所存處
西北
緒爲并冀二州牧鎮蒲阪
遂入蒲阪恭等皆降興以
資治通鑑卷第一百八

資治通鑑卷第一百九
端明殿學士兼翰林侍讀學士朝散大夫右諫議大夫充集賢修撰提舉西京嵩山崇福
宮上柱國河南郡開國侯食邑二千八百户食實封陸佰户賜紫金魚袋臣司馬光奉
勅編集
晉紀三十一 强圉作 重光二年 後學天台 胡三省 音註
安皇帝甲 寫寄劉伯芻一本作征北將軍事多而中有赤多誤
通鑑所書卷數、
隆安元年春正月己亥朔帝加元服改元以左僕射
王珣爲尚書令領軍將軍王國寶爲左僕射領選
吏部尚書彊熙千成帥衆三萬共圍上
邽碩德擊破之熙音羲
畢陽千成降西燕既亡其所署河東太守柳恭等
各據兵自守秦主興遣晉王緒攻之恭等臨河拒守
男不受東平公儀節度由是與儀有隙儀司馬丁建
陰與德通從而構間之
東宮兵配國實使領之
燕范陽王德求救於
秦秦兵不出鄴中恟懼
恟音洶
儀曰賴盧燒營爲變矣儀以爲然引兵退賴盧聞之
亦退建帥其衆詣德降
德遣桂陽王鎮南安王青帥騎七千追擊魏軍大破
之
鎮南不和將帥
不和故之本池
燕主寶使左衛將軍慕輿騰攻博
陵殺魏所置守宰王建等攻信都六十餘日不下士

卒多死庚申魏王珪自攻信都壬戌攻燕宜都王鳳踰城森中山（森音參）知珪至（知珪至森而走）癸亥信都降魏　涼王光以西秦王乾歸數反覆（覆扶又反）乾歸曰軍之勝敗在於巧拙不在衆寡光兵雖衆而無法其舉延勇而無謀不足憚也且其精兵盡在延所延敗光自走矣光軍于長最遣太原公纂等帥步騎三萬攻金城乾歸帥衆二萬救之未至纂等拔金城光又遣其將梁恭等以甲卒萬餘出隴武下峽（隴武下峽水所經也將在今秦州刺史沒弈干攻其東天水公延以抱罕之衆攻臨洮武始河關皆克之（臨洮武始皆縣名屬隴西郡後漢屬漢陽郡晉屬秦州）乾歸使人紿延云（紿音待）欲引輕騎追之司馬耿稚諫曰乾歸衆潰森城紀延欲自潰前破王廣楊定皆藏師以誘之（破楊定見上卷太元九年王廣爲虜畢眞所執事在太元十一年）送質後秦此時乾歸未統國事北救晉陽破廣而還）今告者（告者告乾歸使人也）渾高色動殆必有姦宜整陳而前使步騎相翼（翼音翌）俟諸軍畢集然後擊之無不克矣延不從進與

亦引兵還姑臧　禿髮烏孤自稱大都督大將軍大單于西平王（單音蟬）以其將梁軻比爲左丞相以段業爲張掖太守治西安（西安漢舊縣晉改爲西安）武攻涼金城克之涼王光遣將軍實首伐之（首音戍）戰于街亭涼兵大敗燕主寶聞魏王珪文武（文武謂文官武官）皆出老深澤（深澤漢縣屬涿郡前漢書音義曰深澤縣以界內水澤深廣名焉後漢安平國晉改屬焉）遣趙王麟攻楊城（後漢晉安平國晉改屬焉以界內水澤深廣名焉前漢書音義曰深澤縣以界內水澤深廣名焉後漢安平國晉改屬焉）殺守兵三百寶悉出珍寶及宮人募郡國雜盜以擊魏二月己巳朔珪還屯楊城沒根兄子觀掘爲并州監軍聞其叔父降燕懼誅帥所部兵還國作亂（監工銜翻帥讀曰率下同）珪欲北還遣其國相涉延求和於燕且請以其弟爲質（質音致）寶聞魏有內難不許（質法曰知彼知己百戰不殆慕容寶拔劍擊柱曰不拓跋珪之有內憂而不知己之甚也雖乃旦翻）使兀從僕射閻貴責珪負恩悉發其衆步卒十二萬騎三萬七千屯於曲陽之柏肆（肆隋開皇十六年改曰鼓城唐屬定州）丁丑魏軍至營於水南寶潛師夜濟募勇敢萬餘人襲魏營陳於營北以爲之援（陳讀曰陣下同）募兵因風縱火急擊魏軍魏軍大亂珪驚起棄馬乘駝而走燕將軍乞伏斛盧帥百餘人至其帳下得珪衣物故自驚互相斫射（斫音灼射而亦翻）珪於營外望見之乃擊鼓收散卒還屯抱罕光

收衆左右及中軍將士稍稍來集多布火炬於營外縱騎衝之慕兵大敗（臧出其不意故走見敵之不整也）還赴寶陳寶引兵援渡水北戍宦（魏中山魏兵隨而擊之）燕兵墮敗（寶惟棄大軍帥騎二萬疼還時大風雪凍死者相枕（枕職任翻）寶恐爲魏軍所及命士卒皆棄袍仗兵器數十萬（朝臣將卒降魏及爲魏所係虜者甚衆）寸刃不返燕之朝臣將卒降魏及爲魏所係虜者甚衆（朝直遙翻將即亮翻降戶江翻）燕秘書監崔逞之材（逞才而擯之先悉萬翻）先是張袞嘗爲魏王珪言（袞傳袞未嘗與逞相識珪其才而擯之先悉萬翻）珪得之甚喜以逞爲尚書使錄三十六曹（漢光武分尚書置六曹）

即三十四人并左右丞爲三十六人至魏尚書郎有發中吏部駕部金部虞部水部儀曹三公比部南主客祠部度支庫部二千石民農曹屯田起部水部左右主客凡三十四曹後又置虞曹凡三十六曹）任以政事魏軍士有自拍肆亡歸者言大軍敗散不知王處道過晉陽晉陽守將封真因起兵攻并州刺史曲陽侯素延擊斬之南安公順守雲中聞之欲自攝國事幢將代人莫題曰此大事不可輕爾宜審待後問不然爲禍不細順乃止順什翼犍之孫

思致命以救君父諸君荷國寵任而更惜生乎（荷下同）若社稷傾覆臣節不立死有餘辱諸君安君於此崇請當之偉喜聞給步騎五百人崇進至漁陽遇魏千餘騎崇謂其衆曰彼衆我寡不擊則不得免乃鼓譟直進崇手殺十餘人（魏騎潰去）崇亦引還斬首獲生具言敵中闊狹衆心稍振會乃上道徐進（上時掌切）是月始達薊城（薊音計）魏闔中山既久城中將士皆思出戰征北大將軍隆言於寶曰涉珪雖屢獲小利然頻兵經年（建武二十二年）中山（呂卻）士馬死傷太半人心思歸諸部離解（謂賀蘭紇奚三部）正是可破之時寶曰不然涉珪（呂卻）凶勢沮蝨（沮在呂卻）士馬死傷太半人心思歸諸部離解（謂賀蘭紇奚三部）正是可破之時寶曰不然涉珪雖屢獲小利然頻兵經年（建武二十二年）中山（

寢朝夕望其大功此必不可若節用愛民務農訓兵
數年之中公私充實而趙魏之間厥苦慈暴民思燕
德庶幾返葛克復故業（綴居也）知其未能則遽險自固
酒足以優賓銳耳實曰（望其國也）卿言盡理朕一從卿意耳（以及此也從隆之說）
遼東高撫善卜（善於占卜）占云為隆所信厚私謂隆曰殿下
北行終不能達太妃亦不可得見若使王上獨往殿
下潛留於此必有大功隆曰國有大難（謂主上蒙塵）主上蒙
塵且老母在北吾得北首而死猶無所恨卿是何言
（尚說城中之人皆涉珪參合所殺）城中之人皆涉珪參合所殺父兄子弟
泣血踊躍欲與魏戰而為（為猶助也）衛軍所抑（抑遏也）今聞主上當北還皆曰得
以與魏戰死無所恨大王幸而留此以副衆心（副稱也）
魏軍雖寧幾旬奉迎大駕亦不（失忠臣也）北還必殺歸
而惜其材力留之曰必如此以望王不如就死（皆號泣）
王農高陽王隆長樂王盛（為有若兄弟而所見頗如此）
王熙勃海王朗博陵王曉（皆幼子夜窺與太子築遊）

之自為鞍乘（鞍平義翻說文曰車駕具）俱得免燕將王洌等降魏
洌宇林翻）樂浪王惠中書侍郎韓範員外郎段宏太史令
劉起等帥工伎三百餘（樂浪音洛琅帥讀曰率按樂浪郡帥讀）中山城
中無主百姓惶惑東門不閉魏王珪欲夜入城冠軍
將軍王建志在虜掠乃言恐士卒盜府庫物請俟明
旦珪乃止燕開封公詳從寶不成城中立以為主閉
門拒守珪盡衆攻之（上盡猶明日矣言不待明日而攻之也）八給事上黨高幕（給事上黨郡人高幕姓也）
以窺城中（以梯窺城中）城中方（方四方高五尺有十二孔可以施弩）
可進退（進退謂遠而行疾舍而列布）圍城而行（圍城而行如鳥之棲亦謂之棲）
乘車臨城諭之曰慕容寶已棄（棄猶捐也）
死欲誰為乎（為于偽翻）甘曰羣小無知恐後如參合之衆
故苟延旬月之命耳珪顧王建而垂其面（垂猶下也）
泣血踊躍欲與魏戰而為（為于偽翻）衛軍所抑（抑遏也）今聞主上當北還皆曰得
以與魏戰死無所恨大王幸而留此以副衆心（副稱也）
魏軍雖寧幾旬奉迎大駕亦不（失忠臣也）北還必殺歸
而惜其材力留之曰必如此以望王不如就死（皆號泣）
王農高陽王隆長樂王盛（為有若兄弟而所見頗如此）
王熙勃海王朗博陵王曉（皆幼子夜窺與太子築遊）
之慕容詳遣兵掩擊麟護
之自為鞍乘（鞍平義翻說文曰車駕具）俱得免燕將王洌等降魏
洌宇林翻）樂浪王惠中書侍郎韓範員外郎段宏太史令
劉起等帥工伎三百餘（樂浪音洛琅帥讀曰率按樂浪郡帥讀）中山城
中無主百姓惶惑東門不閉魏王珪欲夜入城冠軍
將軍王建志在虜掠乃言恐士卒盜府庫物請俟明
旦珪乃止燕開封公詳從寶不成城中立以為主閉
門拒守珪盡衆攻之（上盡猶明日矣言不待明日而攻之也）八給事上黨高幕（給事上黨郡人高幕姓也）
以窺城中（以梯窺城中）城中方（方四方高五尺有十二孔可以施弩）
可進退（進退謂遠而行疾舍而列布）圍城而行（圍城而行如鳥之棲亦謂之棲）
乘車臨城諭之曰慕容寶已棄（棄猶捐也）
死欲誰為乎（為于偽翻）甘曰羣小無知恐後如參合之衆
故苟延旬月之命耳珪顧王建而垂其面（垂猶下也）
泣血踊躍欲與魏戰而為（為于偽翻）衛軍所抑（抑遏也）今聞主上當北還皆曰得
以與魏戰死無所恨大王幸而留此以副衆心（副稱也）
魏軍雖寧幾旬奉迎大駕亦不（失忠臣也）北還必殺歸
而惜其材力留之曰必如此以望王不如就死（皆號泣）
王農高陽王隆長樂王盛（為有若兄弟而所見頗如此）
王熙勃海王朗博陵王曉（皆幼子夜窺與太子築遊）
之慕容詳遣兵掩擊麟護
阬城（攷之字書無阬字疑郡翻）麟不意寶至驚駭帥其衆奔
蒲陰（蒲陰縣屬中山郡前漢帝改曰蒲陰帥讀曰率下同）屯於郡
北（後扶又門）士人頗供給之慕容詳遣兵掩擊麟護
戊午立皇后王氏（燕主寶出中山與趙王麟遇于
其新城成而還（前漢志中山國有北新城縣郡國志新城縣屬涿郡水經註新城
縣在武遂縣東方之地也）甲寅尊皇太后李氏為太皇太后

其妻子麟脫走入山中中寅寶至鄴殺中親近故亡
畧盡惟高陽王隆所領數百騎爲衛清河王會帥
騎卒二萬迎于鄴南寶怪會容止快快有恨色（恨不得爲
（胡也事見上卷孝武帝太元二十一年快於兩翻）
俱曰會年少（少詩照翻）專任方面習驕所致豈有他也臣
等當以禮責之寶雖從之然猶詔解會兵以屬隆隆
固辭乃減會兵分給農隆又遣西河公庫傅官騎帥
兵三千助守中山（傅如字又音附）
龍城（趨鳥侯翻）七魏石河頭引兵追之戊午又寶於夏謀擇
人善牧人心陛下若從衆請臣恐解圍之後必有衛
輒之事（衛靈公卒輒立子蒯聵出奔靈公立其子輒靈公薨夫人命輒立蒯聵入輒拒而不納）寶乃
謂衆曰道遠年少（少詩照翻）寶不欲戰清河王會曰臣撫
教士卒惟敵是求今士大駕蒙塵人思效命而虜敢自
送窮心恣憤兵法曰歸師勿遏又曰置之死地而後
生（孫武之言）今我皆得之何患不克若其捨去賊必乘
人或生餘變寶乃從之會整陳與魏兵戰（整讀曰陣）農隆
等將南來騎衝之魏兵大敗追奔百餘里斬首數千
級隆又獨追數十里而還謂故吏留臺治書陽璨曰
留臺治書侍御史也前建留臺於鄴城見一百七卷孝武太元十四年隆時鎮留臺故吏冢為鄴中所發）
可當專征之任且朕方自統六師杖會以爲羽翼何
可離左右也（離力智翻）衆不悅而退左右勸寶殺會侍御
史仇尼歸聞之告會曰大王所恃者父父已異圖所
杖者兵兵已去手欲於何所自容乎不如誅二王廢
太子大王自還東宮（處昌呂翻）兼將相之任（將即亮翻相息亮翻）以
匡復社稷此上策也會猶豫未許寶謂農隆（隆力雄翻）曰觀道
通志趣必反無疑宜早除之農隆曰今寇敵內侮中
土紛紜社稷之危有如累卵都督鎮守都遠赴國難
（難乃旦翻）其威名之重足以震動四鄰逆狀未彰而遽殺
之豈徒傷父子之恩亦恐大損威望寶曰會逆志已

成卿等慈恕不忍早殺恐一旦爲變必先害諸父然後及吾至時勿悔自貽也會聞之益懼夏四月癸酉實宿廣甯黃榆谷（據地形志廣甯縣屬燕郡志在今北京市延慶縣西北）會遣其黨仇尼歸吳提與斛干帥壯士二十餘人（帥音率）曰（一曰分自龍裏農隆殺隆於帳下農被重創（創初良翻）乘馬而遁）執仇尼歸北（還）入山中會以仇尼歸被執事終顯發乃夜詣實曰農降謀逆臣已除之實欲討會陽爲好言以安之曰吾固疑二王父矣除之甚善甲戌旦會立仗嚴備乃引道會入會欲棄隆牽餘衆泣固請乃聽載隆軍處出自歸實呵之曰何以負邪（實語實責讓之）會命軍士向實大譟以攻臨城中將士皆憤怒不忍早殺恐一旦爲變必先害諸父然後及吾至時勿悔自貽也會聞之益懼夏四月癸酉實宿廣甯黃榆谷（據地形志廣甯縣屬燕郡志在今北京市延慶縣西北）會遣其黨仇尼歸吳提與斛干帥壯士二十餘人（帥音率）曰（一曰分自龍裏農隆殺隆於帳下農被重創（創初良翻）乘馬而遁）執仇尼歸北（還）入山中會以仇尼歸被執事終顯發乃夜詣實曰農降謀逆臣已除之實欲討會陽爲好言以安之曰吾固疑二王父矣除之甚善甲戌旦會立仗嚴備乃引道會入會欲棄隆牽餘衆泣固請乃聽載隆軍處出自歸實呵之曰何以負邪（實語實責讓之）會命軍士向實大譟以攻臨城中將士皆憤怒不忍早殺恐一旦爲變必先害諸父然後及吾至時勿悔自貽也會聞之益懼夏四月癸酉實宿廣甯黃榆谷（據地形志廣甯縣屬燕郡志在今北京市延慶縣西北）會遣其黨仇尼歸吳提與斛干帥壯士二十餘人（帥音率）曰（一曰分自龍裏農隆殺隆於帳下農被重創（創初良翻）乘馬而遁）執仇尼歸北（還）入山中會以仇尼歸被執事終顯發乃夜詣實曰農降謀逆臣已除之實欲討會陽爲好言以安之曰吾固疑二王父矣除之甚善甲戌旦會立仗嚴備乃引道會入會欲棄隆牽餘衆泣固請乃聽載隆軍處出自歸實呵之曰何以負邪（實語實責讓之）會命軍士向實大譟以攻臨城中將士皆憤怒不忍早殺恐一旦爲變必先害諸父然後及吾至時勿悔自貽也會聞之益懼夏四月癸酉實宿廣甯黃榆谷（據地形志廣甯縣屬燕郡志在今北京市延慶縣西北）會遣其黨仇尼歸吳提與斛干帥壯士二十餘人（帥音率）

士皆憤怒不忍早殺恐一旦爲變必先害諸父然後及吾至時勿悔自貽也會聞之益懼夏四月癸酉實宿廣甯黃榆谷（據地形志廣甯縣屬燕郡志在今北京市延慶縣西北）會遣其黨仇尼歸吳提與斛干帥壯士二十餘人（帥音率）曰（一曰分自龍裏農隆殺隆於帳下農被重創（創初良翻）乘馬而遁）執仇尼歸北（還）入山中會以仇尼歸被執事終顯發乃夜詣實曰農降謀逆臣已除之實欲討會陽爲好言以安之曰吾固疑二王父矣除之甚善甲戌旦會立仗嚴備乃引道會入會欲棄隆牽餘衆泣固請乃聽載隆軍處出自歸實呵之曰何以負邪（實語實責讓之）會命軍士向實大譟以攻臨城中將士皆憤怒不忍早殺恐一旦爲變必先害諸父然後及吾至時勿悔自貽也會聞之益懼夏四月癸酉實宿廣甯黃榆谷（據地形志廣甯縣屬燕郡志在今北京市延慶縣西北）會遣其黨仇尼歸吳提與斛干帥壯士二十餘人（帥音率）

等遣使疏桓玄以仕不得志欲假仲堪兵勢以作亂（玄仕不得志事見孝武太元十七年）乃說仲堪曰國家與君諸人素已（孝武太元十七年始一百七十度）爲對（五年討殷仲堪）耳今既執大權與王緒相表裏其所迴易無不如志（王恭）君方任人情皆以君爲雖有思致非（卽指桓玄）殷覬爲荊州（南蠻校尉荊州）仲堪曰憂之久矣計將安出玄曰孝伯疾惡深至君（卽指桓玄）宜潛與之約興晉陽之甲以除君側之惡（卽指桓玄）君何以處之（處昌慮翻）方伯才（卽見太元十五年）非殷覬（卽指殷仲堪）敍詔徵君爲中書令用（敍若發詔徵君爲中書令用）君方任人情皆以君爲雖有思致非（卽指桓玄）殷覬爲荊州（南蠻校尉荊州）仲堪曰憂之久矣計將安出玄曰孝伯疾惡深至君（卽指桓玄）宜潛與之約興晉陽之甲以除君側之惡（卽指桓玄）君何以處之（處昌慮翻）方伯才（卽見太元十五年）非殷覬（卽指殷仲堪）敍詔徵君爲中書令用（敍若發詔徵君爲中書令用）

既而悔之詐稱詔復其本官道子聞懦欲求姑息（姑且也姑息上也姑且也息猶言且止）乃委罪國寶遣驃騎諮議參軍譙王尚之收國寶付廷尉（洪景伯曰諮議參軍晉江左初置右驃騎將軍諮議參軍也蔡謨也其位在諸參軍之上）尚之（名）子也甲申賜國寶死（斬於市）遣使詣恭深謝愆（深謝愆猶言深謝罪也）中恇驃騎司馬愉並請解兵（道子以恇愉與國寶異）道子以書止之仲堪乃

還會稽世子元顯年十六有儁才為侍中說道子以王殷終必為患請潛為之備（說輸同）道子乃拜元顯征虜將軍以其腹府及徐州文武悉配之（王鳴盛曰元顯時年十六安得有腹府文武悉配之事始此）元顯東平公儀去鄴徙屯鉅鹿積穀繕甲招集才力之士及樂浪王佩（佩音貝）魏王珪以軍食不給命

穉王道子稱恭罪惡將即亮謝道子以其牋送恭五
月恭遣司馬劉牟之帥五千人擊泰斬之帥議又與
慶戰於曲阿衆潰慶單騎走不知所在騎奇收慶嘯
父下廷尉以其祖潭有功免為庶人
慈庫傳寫驃入中山與開封公詳相攻驃容疑慈詳殺驃盡滅慶庫僚官氏又殺中山尹符
謨卖其族中山城無定主民恐魏兵乘之男女結盟
人自為戰使慈容農慕容譚習中山而不知其所可知也甲辰魏王珪罷中
山之圍就穀河間督諸郡義租甲寅以東平公儀為
驃騎大將軍都督中外諸軍事究羣烈徐揚六州
牧左丞相封衛王
魏兵威德已振乃即皇帝位改元建始置百官以新
平公可足渾潭為車騎大將軍尚書令
紱以固衆心
稱尊號會有白龍城來者知燕主實猶存乃止
王光遣太原公纂將兵擊汨渠蒙遜於丑谷破之
聞蒙遜起兵亦合衆數千屯樂涫蒙遜從兄男成為涼將軍
男成進攻建康遣使說建康大守段業曰

氏政衰權臣擅命刑殺無常人無容處一州之地
叛者相望兆朕之形昭然在目百姓嗷然無所依
附府君奈何以蓋世之才欲立忠於垂亡之國男成
等既唱大義欲屈府君撫臨郡州使塗炭之餘蒙來
蘇之惠何如業不從相持二旬外救不至郡人高逵史惠等勸業從男成之請業素與涼侍
中房晷僕射王詳不平懼不自安乃許之男成等推
業為大都督龍驤大將軍涼州牧建康公改元
神璽以男成為輔國將軍委以軍國之任蒙遜
帥衆歸業業以蒙遜為鎮西將軍屯弘破光
為河州刺史彭奚念為鎮衛將軍以鎮西將軍屯弘破光
州牧
秋七月慕容詳殺可足渾潭詳嗜酒耆淫不
恤士民刑殺無度所誅王公以下五百餘人羣下離
心城中鼎鼐詳不聽民出采拾枹柮樵城皆謀迎趙王麟詳遣輔國將軍張驤

帥五千餘人督租於常山（驍悍思將翻帥所類翻督冬宗翻）曰率麟白丁零入騶（騶士俱翻）軍潛襲中山城門不閉（閉必計翻）執詳斬之（詳斬之斬音暫）麟遂稱尊號聽人四出采稆（稆音遂）人飢飽求與魏戰（戰之善翻）麟不從稍復窮餒（餒奴罪翻又奴賄翻）魏王珪軍曹口遣長孫肥帥騎七千襲中山入其郛（郛芳無翻）所敗而還（敗補邁翻還從宣翻）八月丙寅朔魏王珪徙（徙斯氏翻）軍常山之九門（九門山名在中山新市縣與地志云盧水西流注滹沱河滹沱攻平翻）為魏（為于偽翻）所敗（敗補邁翻）又疏（疏音同）

勢漸衰遣使請救于秃髮烏孤（傉檀遣參軍焦嵩詣烏孤請救見卷一百十二晉紀三十四）烏孤以九月烏孤使其弟驃騎將軍利鹿孤帥騎五千赴之（帥讀曰率）秦太后蛇氏卒（蛇以若翻又音遮奢翻）秦主興哀毀過禮不親庶政羣臣請依漢魏故事既葬即吉尚書郎李嵩上疏曰孝治天下先王之高事也（治直吏翻）宜遵聖性以光道訓既葬之後素服臨朝（朝直遙翻）尹緯駁曰嵩矯常越禮（尹緯習於鄭氏禮學見卷一百十六晉紀十八行喪之制亦見卷一百十七晉紀十九）請付有司論罪興曰嵩忠臣孝子有何罪乎其一從嵩議（鮮里薛勃敗秦於河北見卷一百十四晉紀二十六）將討之（將即亮翻）勃敗奔没弈千没弈千執送之秦汝氏男姚買得謀弒秦主興不克而死（汝音如）董遵皆降之遂至陝城進寇上洛（陝失冉翻）上洛太守尉遲構弘農太守陶仲山華山太守（華山郡晉分弘農之華陰守非古也）上洛縣前漢屬弘農後漢屬京兆晉武帝泰始二年分京兆南部置上洛郡華山郡晉武帝太康元年分京兆東部置）遣姚崇寇洛陽河南太守夏侯宗之固守金墉崇攻之不克乃徙流民二萬餘戶而還武都氐羌飛陝鐵等據方山以叛秦（據晉書載記時飛鐵聚衆據隴東太守姚廻屯據方山在隴東郡界祝栓門方山在武都郡東西四十里）興遣姚紹等討之斬飛鐵興動於政事廷納善言涼兆杜瑾等皆以論事得顯校天水姜龕等以儒學

端明殿學士兼翰林侍讀學士朝散大夫右諫議大夫知制誥兼侍講上柱國賜紫金魚袋臣司馬光奉
勅編集

晉紀三十二 起著雍涒灘一年

後學天台胡三省音註

安皇帝乙

隆安二年、春正月燕范陽王德自鄴帥戶四萬南就滑臺（即譙曰反卓下同）魏衛王儀入鄴收其倉庫追德至河梁及趙王麟上尊號於德（上時掌翻）德用兄弟故事稱燕王（事見一百五卷孝武太元九年）改永康三年爲元年以統府行帝制（統於者諸方鎮皆統於燕王帝行帝制者謂以行事）置百官以趙王麟爲司空領尚書令慕容法爲中軍將軍慕輿拔爲尚書左僕射丁通爲右僕射翻復謀反德殺之（慕容麟皆父叛兄故云反）

初、慕容皝之擴天下其誰能禦（皝戶廣翻）及垂之世（垂是爲反翻）一庚子魏王珪自中山南巡至高邑得王求之子寔喜曰王景略之孫也以爲本州中正（王猛青州地海岱舊縣人太康中分東萊郡晉書地理志以北海劇縣也然家于魏郡而隱於華陰故猛子永盛使之鉉敏東夏人士耳）領選曹事兼掌門下（選雖晉尚書之職門下侍中常侍給事黃門之職選須給翻）至郡置行臺（鄴縣臨曰行臺晉有之）

龍城慕輿騰爲前軍司空農爲中軍寶爲後軍相去各一頓（魏正文連營百里爲一頓）連營百里壬午寶至乙連長上段速骨等因衆心之憚徙役遂作亂（北狄衛兵皆更番迭上長上歸德勲長上皆武散官以把專宿衛執戟長上皆當宿衛之官）時（上時掌勲）速骨等皆高陽王隆舊隊共逼隆子高陽王崇爲主殺樂浪威王宙中牟悼公段詡及宗室諸王（樂浪音洛）河間王熙素與崇善崇擁佑之故獨得免燕王寶將十餘騎奔司空農營農舁出迎左右抱其腰止之曰宜小清澄（吉飛方其定如水之清澄）不可便出農引刀斫斷之遂出見寶又馳信追築與騰於未寶農引兵還趣大營（大營謂討逆將軍農營兵亦以供王役）討逆將軍農營兵亦厭征役皆棄仗走（以供王役故棄仗）寶僅而得免（音謹）騰營亦潰寶農棄還龍城長樂王盛聞亂引兵出迎寶農僅而得免會稽王道子忌王恭之逼（會工外謝）以譙王尚之及弟休之有才略引爲腹心尚之說道子曰今方鎮彊盛舉相權輕宜察樹腹心於外以自藩衛道子從之以其司馬王愉爲江州刺史都督江州及豫州之四郡軍事用爲形援日夜與尚之謀議以伺四方之隙（愉王恭舅）如繫時宮（繫時置繫）

新徙民田及牛羊畋於白登山（雲中郡道元引山海經曰山在平城東十七里有臺即名爲白登臺南對狼山即白登山）見熊將數子（師古曰將謂率領也將音子匠翻）軍于棗磑曰（磑古玩翻）卿名勇健能搏此乎對曰獸賤人貴若搏而不勝豈不虛斃一壯士乎乃驅致數百前盡射而獲之（射而中之曰獲）珪顧謝之秀容川酋長爾朱羽健從珪攻晉陽中山有功拜散騎常侍環其所居割地三百里以封之（此北狄常法）珪初以高車部落隸屬朱榮榮創業艱難拊循士衆能得其死力珪每從榮征討勇冠諸將榮愛之以從妹妻珪珪遂與榮參謀軍事榮每稱珪之善於諸將曰葛榮之敗由爾朱兵強高歡之走由賀拔勝之勇皆非人力所及也（爾朱榮葛榮賀拔勝高歡皆北秀容川原胡人）

之珪從之大破柔然而還（還從宣翻又如字）

馬郭緯爲西平相帥步騎二萬北赴郭欒秃髮烏孤遣其弟車騎將軍僕禮帥騎一萬助軌（緯于鬼翻相息亮翻帥讀曰率騎奇寄翻）軌至姑臧城北燕尚書頓丘王（姑臧音孤藏）

夫萬餘乘城以禦之速骨等同謀繞百餘人餘皆爲守兵至少（汗音寒少詩沼翻）長樂王盛徙內近城之民得丁所驅勞怨有離志三月甲午速骨等將攻城遼西相烈王農恐不能守且爲蘭汗所誘夜潛出赴之冀以自全（農據爲有智略乃欲投速骨以自全不知適以速死耳天奪之鑒也）

明旦速骨

翻王珪

給

等攻城城上拒戰甚力逖骨之衆死者以百數逖骨乃將農稍城（將如字引也稍漸也）農素有忠節威名城中之衆情以爲彊忽見在城下無不驚愕喪氣（愕五各翻）逖骨入城縱兵殺掠死者狼籍（籍在昔翻）農與驃騎（騎奇寄翻）餘衆輕騎南走逖骨幽農於殿內長上阿交羅逖骨之謀主也（騎奇寄翻長上時掌翻）以高陽王勁幼弱更欲立農宗親信驃騎（驃毗妙翻騎奇寄翻）將軍宇文拔亡奔遼西庾子蘭汗襲擊逖骨并其黨盡殺之廢崇奉太子策承制大赦遣使迎寶及於薊城（史時寶欲還長樂王成等皆曰薊城南有險固可以自守）寶欲還長樂王成等皆曰汗之忠誠未可知今單騎赴之萬一汗有異志悔之無及不如南就范陽王合衆以取冀州若其不捷收南方之衆徐歸龍都亦未晚也寶從之廢崇奉太子策承制大赦遣使迎寶及於薊城（史時寶欲還長樂王成等皆曰汗之忠誠未可知今單騎赴之萬一汗有異志悔之無及不如南就范陽王合衆以取冀州若其不捷收南方之衆徐歸龍都亦未晚也寶從之（龍城縣故謂之龍都）龍石胡帥呼延鐵西河胡帥張崇等不樂徙代（帥所類翻樂音洛）聚衆叛魏魏安遠將軍庾岳討平之（庾以主翻）魏王珪召衛王儀入朝以略陽公遵代鎮中山夏四月壬戌以征虜將軍獨孤蒙爲太尉安南將軍長孫嵩爲司徒（燕士寶從閻道還鄴閻古顯翻鄴人請留寶不許南至黎陽伏於河西（河水自遮虎亭東北流逕黎陽縣故謂之黎陽津）使其黨黎陽（黎陽縣屬東郡）遣中黃門令趙思告北地王鍾曰上以二月得丞相表（賀以德稱之故稱丞相）即時南征至乙連會長上作亂失據來此（據人大丈夫所據者勢也衆叛親去大勢已去矣所據安在）翠卞曰卿等以社稷大計勸吾攝政吾亦以嗣帝播越（播布也越猶遠也）定也民神之主故權順羣議以繫衆心今天方禍嗣帝得還吾將具法駕奉迎謝罪行閣何如（天子行幸所至有行宮故謂之行閣）以狀白南燕王德德謂黃門侍郎張華曰今天下大亂兆雄才無以寧濟羣生時不可失授之業威權一去身首不保況社稷其得與食乎（食讀曰飤）寶乘國都（寶乘中山見上卷上年）自取敗亡不堪多難（難乃旦翻）亦已明矣昔崩臏出奔衛輒不納春秋是之（臏毗刃翻五經通義曰諸侯無出境之義）今趙思之言以子拒父猶可況以父拒子乎（德爲叔父寶爲子爲叔父猶可爲子拒父寶爲父豈可爲子拒父乎）德流涕遣之（流涕憐寶之窮也）寶出衛輒（出讀曰黜輒也）德流涕遣之（流涕憐寶之窮也）寶出衛輒（出讀曰黜輒也）隨思而北聲言迎衛其實圖之寶既遣思詣鍾於後得樵者言德已稱制懼而北走護至無所見執

思以還（還宜翻又如字）德以思練習典故欲開通明之思
曰犬馬猶知戀主思雖刑臣（舊音胡定翻之刑也）之還京（京師）上德以
德固留之思怒曰周室東遷（遷徙）晉鄭是依（洛邑晉文侯）
不能帥先羣后（公侯）以匡帝室而幸本根之傾（傾危）爲趙王倫
之事（事見上卷元年）宜（宜當）以宗廟（宗廟之倫以宗廟公義）爲重（重直用翻）
長樂王盛收兵冀州盛以騰素暴橫（橫戾）爲民所怨乃教
之行至鉅鹿長樂說諸豪傑（橫力孟翻樂音洛說輸芮翻）皆願起
兵奉寶（寶以蘭汗祀燕宗廟所爲似順意欲還龍城（龍城縣
不肯留冀州乃北行至建安（建安城在今文安縣北乙庚反）抵民張
曹家（曹素武將請爲寶合衆（爲于僞翻）盛亦勸寶宜且駐
留縈汗（縈于營翻）情狀（狀寶乃遣兄從僕射李早先往見汗（僕射才
夜翻）寶留蛇石城（石城縣屬樂浪郡樂浪郡屬幽州）石城照前漢晉
城照界宋白曰石城屬燕郡隋廢郡併入營州柳城縣）以名之）會汗遣左將軍蘇超奉迎陳
汗忠款（寶以汗燕王垂之舅盛之妃父也謂必無他
不待早返遂行盛流涕固諫（寶不聽留盛在後盛與

禮盛因而間之（間古莧翻）由是汗兄弟浸相猜忌（忌渠綺反）

涼太原公纂將兵擊揚軌郭麐救之纂敗還段業使沮渠蒙遜攻西郡（郡在武威西縣治姑臧是時張掖皆降於涼）以孤其勢（孤音姑）執太守呂純以歸純光之弟子也於是晉昌太守王德敦煌太守趙貴皆以郡降業（敦徒門翻降戶江翻）業封蒙遜為臨池侯以德為酒泉太守敦為沙州刺史（刺史之職自漢武帝始置）

六月丙子魏王珪命羣臣議國號皆曰周秦以前皆自諸侯升為天子因以其國為天下號漢氏以來方夏（據孔安國尚書註方夏中國也）皆無尺土之資我國家百世相承開基代北遂撫有（今宜以代為號）黃門侍郎崔宏曰昔商人不常厥居故兩稱殷商（契始封於商宅商丘成湯八遷湯始居亳從先王居後仲丁遷於囂河亶甲居相祖乙居耿盤庚五遷前治亳也）周人不常厥邑故兩稱周商（相息亮翻）維新登國之初已更曰魏（事見一百六卷孝武太元十年更王畿翻）夫魏者天名神州之上國也（州宜救翻）宜稱魏如故珪從之（先傳卜偃門魏大名也戰國之時魏為大國中國之神）

光決戰郭麐麐每以天道抑止之（麐力珍翻）涼常山公弘鎮張掖（道未利也郭麐敗見上卷）段業使沮渠男成及王德攻之光使太原公纂將兵迎之（將即亮翻）楊軌曰呂弘精兵一萬若與光合則姑臧益彊不可取矣乃與禿髮利鹿孤共邀擊纂與戰大破之軌奔王乞（乞祕訖反）

涼太原公纂將兵擊揚軌郭麐救之纂敗還段業使沮渠蒙遜攻西郡（郡在武威西縣治姑臧是時張掖皆降於涼）以孤其勢（孤音姑）執太守呂純以歸純光之弟子也於是晉昌太守王德敦煌太守趙貴皆以郡降業（敦徒門翻降戶江翻）業封蒙遜為臨池侯以德為酒泉太守敦為沙州刺史（刺史之職自漢武帝始置）

六月丙子魏王珪命羣臣議國號皆曰周秦以前皆自諸侯升為天子因以其國為天下號漢氏以來方夏（據孔安國尚書註方夏中國也）皆無尺土之資我國家百世相承開基代北遂撫有（今宜以代為號）黃門侍郎崔宏曰昔商人不常厥居故兩稱殷商（契始封於商宅商丘成湯八遷湯始居亳從先王居後仲丁遷於囂河亶甲居相祖乙居耿盤庚五遷前治亳也）周人不常厥邑故兩稱周商（相息亮翻）維新登國之初已更曰魏（事見一百六卷孝武太元十年更王畿翻）夫魏者天名神州之上國也（州宜救翻）宜稱魏如故珪從之（先傳卜偃門魏大名也戰國之時魏為大國中國之神）

光決戰郭麐麐每以天道抑止之（麐力珍翻）涼常山公弘鎮張掖（道未利也郭麐敗見上卷）段業使沮渠男成及王德攻之光使太原公纂將兵迎之（將即亮翻）楊軌曰呂弘精兵一萬若與光合則姑臧益彊不可取矣乃與禿髮利鹿孤共邀擊纂與戰大破之軌奔王乞（乞祕訖反）

虜孤共邀擊纂與戰大破之軌奔王乞（乞祕訖反）

纂性褊急殘忍不為士民所附（褊方典翻）聞軌敗走降西秦（降戶江翻）西秦王乾歸以為建忠將軍散騎常侍（騎奇寄翻）弘引兵東張掖（東之鉅反）段業從治張掖（從才用翻治直吏翻）將追孫子之言（孫子曰窮寇勿追）此兵家之戒也業不從大敗而還（還宣翻）賴蒙遜以免業城西安以其將臧莫孩為太守（西安郡於張掖河關翻）莫孩追此乃為之築冢非築城也（為于偽翻）冢知龜翻）業不從莫孩尋為呂纂所破燕太原王奇招之子蘭汗之外孫也汗亦不殺以為征南將軍得入見長樂王盛盛潛使奇逃出起兵奇起兵於建安聚至數千（汗遣蘭堤討之盛謂汗曰善駒小兒未能辦此（善駒小字也）豈非有假託其名欲為內應者乎太尉素驕難信不宜委以大眾（汗以堤為太尉）汗然之龍堤兵（蘇軾有言木必先蠹然後蟲入之蘭汗以堤之龍堤兵蓋亦容盛得間之以故蟲其智報君父之讎）更遣撫軍將軍仇尼慕將兵討（更工衡翻）於是龍城自夏不雨至于秋七月（汗日詣燕諸廟及賢神座頓首禱請委罪於蘭加難（言蘭堤實為加難之罪）堤及加難聞之怒且懼誅乙巳相與率所部襲仇尼慕軍敗之（敗補邁翻）汗大懼遣太子穆將兵討之（將即亮翻）穆

謂汗曰蒸容盛我之仇讎必與部相表裏此乃腹心之疾不可養也宜先除之汗欲殺盛先引見察之盛知之(外父爲女婿者憂夫妻之間子之愛得如一而失其一者也汗一名北汗)妃諫汗亦止不殺李早獨與劉忠張氐皆盛素所厚也而穆引以爲腹心早雙得出入至盛所潛與盛結謀丁未穆擊堤加難等破之庚戌饗將士汗穆皆醉盛夜如廁因踰垣入于東宮與早等共殺穆時軍未解嚴皆聚在穆舍聞穆得出呼躍爭先攻汗斬之汗子曾公和陳公揚分(和一名盛)遣早算襲誅之堤加難(加難一名堤)亡匿捕得斬之於是內外帖然士女相慶宇文拔率(拔率一名悉容步歸)壯士數百來赴(宇文拔自遼西來也)盛拜拔爲大宗正辛亥告于太廟令曰賴五祖之休(五祖魏始祖詰汾祖訓祭祖宣祖文武之)力宗廟社稷幽而復顯不獨孤以眇眇之身免不同天之責(禮記曰父之讎不與共戴天)凡在臣民皆得明目當世因大赦改元建平盛謙不敢稱尊號以長樂王攝行統制(盛宇道運實之庶長子也樂音洛)諸王皆降稱公以東陽公根爲尚書左僕射衛倫陽璝曾恭王勝爲尚書(璝音九韋翻)悅爲侍中陽哲爲中書監張通爲中領軍自餘文武各(通一名張通)依舊位改諡寶曰惠閔皇帝廟號烈宗初太原王郭

邏嚴悉（羅卷上事見）凡江津之要皆置戍（晉書曰遣羊仲堪之）箭鋒中（箭鋒謂箭頭）合鏑漆之（鏑箭鋒也）因使稽以（稽留也）恭發書給文角戾不復（經緯不相持故曰戾角弓曲）疑稽詠為（事見上卷）赴今必不動乃先期舉兵（先悉薦翻）司馬劉牢之諫曰將軍國之元舅會稽王又當（會稽王天子叔父也會稽王又當）國秉政卿為將軍勁敵其所授任雖未允（授任謂仲堪去年已違期不）書（事見上卷）為于偽翻其深伏將軍已多矣頃所授任雖未允帳亦非大失割廋閒四郡以配王愉於將軍何損曾陽之甲豈可數興乎（數所角翻）恭不從上表請討王愉司馬尚之兄弟道子使人說稽曰昔我與卿恩如骨肉（指先業薰於王國實延子孫藉之）帳中之飲結帶之言可謂親矣（此出太元二十年事）暗赴難時事卿今棄稽交結新援忘王恭疇昔陵侮（王恭以元舅之親陵侮幾如也）之恥乎委體而臣之使恭得志必以卿為反覆之又安肯深相親信首身且不可保況富貴乎稽怒曰王恭昔趙山陵相王憂懼無計我知事急豢勒兵而至恭不敢發（事見一百八卷孝武太元二十一年）去年之事我亦俟命而動恭事相王無相負者相王不能拒恭反殺國寶及緒自爾已來（自爾以來猶今言自那時以來也又猶言如此也）誰敢復為相王盡力若（猶汝也）

（猶汝也）不從我計我將舉兵自向京師（向京師猶言赴京師也）以清君側（清君側猶言誅君惡也）恭素不習為將（將即亮翻）使佺期帥舟師五萬相繼而下（帥讀曰率）佺期自以其先漢太尉震至父亮九世皆以才德著名（父亮謂父及祖父也）於其門地謂江左莫及又有以比王珣者佺期猶恚恨而時流以其晚過江婚宦失類（佺期常自表云出自晉太原中都晉室南遷乃過江僑寓京口）每排抑之佺期常慷慨（慷慨猶言感激也）故亦贊成仲堪之謀八月佺期刻奄至湓口（湓口置戍今其地猶名湓口也晉人於此築城以戍之）王愉無備惶遽奔臨川（臨川郡隋唐為撫州）玄遣偏軍追獲之（偏軍猶言別軍也）燕以河間公熙為侍

中軍騎大將軍屯領軍司隸校尉城陽公元爲衛將軍元鎮之子也又以劉忠爲左將軍張豪爲後將軍並賜姓慕容氏李旱爲中常侍輔國將軍衛攄爲前將軍張順爲鎮西將軍昌黎尹張兕爲右將軍燕郡昌黎公以昌黎大守爲昌黎尹皆封公　乙亥燕步兵校尉馬勒等謀反伏誅事連驃騎將軍高陽公崇崇弟東平公澄皆賜死聽下妙翻聽其收葬寄翻　寧朔將軍鄧啓方南陽太守閻亡燕白慕容寶之敗北歸龍城慕容德留賢於滑臺故稱清河燕以別之羨將兵二萬擊南燕燕陽郡京縣有管城故縣北杜陵西北有涼縣此涼縣非也與南燕中軍將軍潘撫軍將軍和戰於管城魏收志屬上洛郡　癸丑方等兵敗單騎走免

九月辛卯加會稽王道子黃鉞以世子元顯爲征討都督遣衛將軍王珣右將軍謝玄將兵討王恭譙王尚之大破庾楷於牛渚楷單騎奔桓玄爲後文殺楷張本　會稽王道子以尚之爲豫州刺史鎮肥如　己亥譙王尚之爲驃騎司馬開府儀同三司　乙未燕以東陽公根爲尚書令張通爲左僕射衛倫爲右僕射慕容農爲幽州刺

魏王珪命有司正封畿宋白曰魏道武都平城東至山陰塞北至五原陰山以西至上谷軍都關以南至中山地方千里以爲甸服標道里平權衡審度量遣使指行郡國使疏史翻下同　孟翻舉奏守宰不法者親考黜陟之

書遺牢之爲陳禍福遺于季翻牢之謂其子敬宣曰吾不能事季翻下同王恭昔受先帝大恩今爲臣兵向京師京師謂建康也吾不能實其本志事捷之日必能爲天子相王之下乎相王謂道子也吾欲奉國威靈以順討逆何如敬宣曰朝廷雖無成康之美亦無幽厲之惡而恭恃其兵威暴幾王室幾居豈翻之若無也大人親非骨肉義

之及聞何濟之言見非其死力形為足以東徙
顏延為前鋒帥諱牢之至竹里斬延以降江
宣及其壻東莞太守高雅之遷藩東莞郡又置晉
崎騎橫擊之劉奇寄翻千同蔡兵皆潰蔡將入城雅之已閉城
門蔡單騎奔曲阿素不習馬脾中生瘡曲阿人殺雅
蔡故吏也以船載蔡將奔桓玄至長塘湖長塘湖在
縣北古今記在晉陵延陵縣界風土記陽羨縣有滆湖
別名長塘湖湖在建康東北今招諭軍經以為
人所告獲之送京師斬於倪塘倪塘在建康東北今
以為蔡臨刑猶理須髮神色自若須與鬚同謂監刑者曰
我閣於信人所以至此白痴牢之為都督兗青冀幽并徐
心豈不忠於社稷邪但令百世之下知有王蔡耳并
其子弟悉與皆死以劉牢之為都督兗青冀幽并徐
揚州晉陵諸軍事以代蔡俄而楊佺期桓玄至石頭
殷仲堪至蕪湖元顯自竹里馳還京師遣丹楊尹王
愷等發京邑士民數萬人據石頭以拒之佺期玄等
上表理王蔡求誅劉牢之帝北府之衆馳赴京
師軍于新亭帝曰新亭地名在建康府西二十五里朝廷未知所出見之失色回軍蔡洲在今縣西
萬充斥郊畿內外憂逼言內憂而外憂逼也左衛將軍桓脩冲

代之以拒飢遣子爲質於烏孤烏孤音致欲滅之臣憚飢乏彊多以爲疑左司馬趙揖曰揚軌新敗呂氏方彊洪池以北未可冀也嶺南五郡庶幾可取嶺南謂武西平樂以南湟河也希覬大王若無開拓之志揖不敢言若欲經營四方此機不可失也使蕃得西平華夷震動永我之利也烏孤音致吾亦欲乘時立功安能坐守窮谷乎蠻外川谷之稱乃謂羣臣曰梁飢若得西平山河不可復制之爲山河湟河之要有大小榆谷之饒故云然復扶又翻下同令不整易破也易以豉翻遂進擊飢大破之飢退屯龍支飢音基龍支縣名在唐鄯州鄯支縣西平戶支翻堡唐鄯州有龍支縣鄯市戰翻支章移翻漢允吾縣地此時蓋為羌所居烏孤進攻拔之飢單騎奔湟河湟河出公主山東南流經鄯州之鄯城縣北又東北流經廓州之地湟音皇廓苦郭翻單音丹騎奇寄翻湟音皇河翻後倣此鄯善羌杜預曰湟河出西平亭亭障也

桓玄在荊州，旣爲豪縱，仲堪親黨，皆勸仲堪殺之，仲堪不聽。及在尋陽，資其聲地，推玄爲盟主。玄愈自矜倨，梁佺期爲人驕悍，以下凌上，每以寒士裁之，佺期甚恨。客說仲堪以玄終爲患，請於壇所襲之。仲堪別兄弟勇健，恐旣殺玄不可復制，又數廿禁之於是各還所鎮。玄亦知佺期之謀，陰有取佺期之志，爲後張本。乃屯於夏口，引始安太守滕恪之爲長史，以爲謀主。吳孫皓甘露元年分始安郡置始安郡治今廣西桂林之地。夏口，今湖北武昌縣。恪之，高朗仲堪兄弟勇健恐既殺玄不可復制又數廿禁之於是各還所鎮玄亦知佺期之謀陰有取佺期之志爲後張本乃屯於夏口引始安太守滕恪之爲長史以爲謀主吳孫皓甘露元年分零陵東部都尉置始安郡治今廣西桂林之地夏口，今湖北武昌縣。恪之，高朗仲堪兄弟勇健恐既殺玄不可復制又數廿禁之於是各還所鎮玄亦知佺期之謀陰有取佺期之志爲後張本乃屯於夏口引始安太守滕恪之爲長史以爲謀主吳孫皓甘露元年分零陵東部都尉置始安郡治今廣西桂林之地夏口，今湖北武昌縣。

故廆檄玄以楷爲武昌太守，初郗恢爲朝廷拒西軍，是時詔書獨不與閻丘羨謀阻兵拒之，聲言玄來入污，污，烏路翻。玄未得江州欲奪恢雍州，雍，於用翻。以恢爲廣州，恢皆遺，恢請降，降，戶江翻。佺期入府，斬閻丘羨，放恢還都。至楊口，殷仲堪陰使人殺之，及其四子。託言羣蠻所殺。西秦乞伏益州與吐谷渾王視羆戰於度周川，度，徒洛翻。視羆大敗，走保白蘭山，遣子在臨洮塞外龍涸之西，吐谷渾入聲谷浴，視羆之子。質於西秦以請和。乞伏乾歸音俄。

宗文妻之，妻，七細翻。涼建武將軍索嗣以與城降於秃髮烏孤，與，讀曰預。城在允吾縣西南龍支星之東。烏孤，南涼之主。十一月，以琅邪王德文爲御史將軍，開府儀同三司，征虜將軍元顯爲中領軍，領軍將軍，王珣爲尚書左僕射，辛亥，魏王珪命尚書吏部郎鄧淵立官制，協音律，儀曹郎丘凖、許謙等議定律令，禮儀三公郎王德定律令，文翰書記曹三公郎掌律令儀制曹郎掌祠祭。太史令晁崇奏：「天象，羣臣乞賀。」詔曰：「朕之不德，豈堪當此！昔漢文以日食修己，況今天象垂戒，而稱賀乎！」崇總而裁之，以爲永式。

吏部尚書崔宏使子弟分詣諸部，料簡人才，第其高下，隨才授職。宏，魏之孫也，魏，魏王珪之名諱。楊軌王乞真帥戶數千，自淵水之孫也，淵水，匈奴左賢王劉去之名諱。歸於西平王烏孤，烏孤，南涼王禿髮傉檀之下祠曰：「皇帝位大赦改元天興，命朝野皆束髮加帽，髮，皇遹曰：「髮，古發字。」帽，貌報翻。十二月，己丑，魏王珪即

宗文妻之，妻，七細翻。涼建武將軍索嗣以與城降於秃髮烏孤，與，讀曰預。城在允吾縣西南龍支星之東。烏孤，南涼之主。十一月，以琅邪王德文爲御史將軍，開府儀同三司，征虜將軍元顯爲中領軍，領軍將軍，王珣爲尚書左僕射，辛亥，魏王珪命尚書吏部郎鄧淵立官制，協音律，儀曹郎丘凖、許謙等議定律令，禮儀三公郎王德定律令，文翰書記曹三公郎掌律令儀制曹郎掌祠祭。太史令晁崇奏：「天象，羣臣乞賀。」詔曰：「朕之不德，豈堪當此！昔漢文以日食修己，況今天象垂戒，而稱賀乎！」崇總而裁之，以爲永式。

吏部尚書崔宏使子弟分詣諸部，料簡人才，第其高下，隨才授職。宏，魏之孫也，魏，魏王珪之名諱。楊軌王乞真帥戶數千，自淵水之孫也，淵水，匈奴左賢王劉去之名諱。歸於西平王烏孤，烏孤，南涼王禿髮傉檀之下祠曰：「皇帝位大赦改元天興，命朝野皆束髮加帽，髮，皇遹曰：「髮，古發字。」帽，貌報翻。十二月，己丑，魏王珪即

七人皆爲皇帝，魏益毛爲大澤方千成皇帝五世至祖寅南遷始南出居烏奴故地謚獻皇帝之子曰結盼謚聖武皇帝。追尊遠祖毛以下二十四世，追尊支曰閻小兒謚奕蒙頭衣晉書冀服志曰帽猶冠也蓋以繒爲之後世施帶於冠下至頦人無問貴賤皆服之冠門複數繩爲帽自秦冠之左時野人已有帽又十六世至推寅南遷乃高其屋云纏弁謚毛爲方千成皇帝五世至祖寅南遷始南出居烏奴故地謚獻皇帝之子曰結盼謚聖武皇帝。追尊遠祖毛以下二十四世至祖寅南遷始南出居烏奴故地謚獻皇帝之子曰結盼謚聖武皇帝。追尊遠祖毛以下二十

元皇帝廟號始祖，什翼犍曰昭成皇帝，廟號高祖，父寔曰獻明皇帝，謚力微曰神元皇帝，子沙漠汗曰帝力微之子初官北部統御始祖盡少漠汗之二子與祿官分統三部，統御也。沙漠汗之子弗政曰思皇帝，謚曰聖皇帝分國謚曰桓皇帝，謚穆皇帝，謚獻明皇帝，謚昭成

之二區人遂統那而立之盛烈皇帝魏之舊俗孟夏祀天於東廟（宗廟在洛陽）蓋亦在祖之義季夏帥衆却霜於陰山孟秋祀天於西郊至是始依倣古制定郊廟朝饗禮樂然惟孟夏祀天親行（杜佑曰魏道武天賜二年祀天于西郊爲方壇東等周拓四門各依方色爲名置木人一於壇上牲用白犢黃駒白羊各一祭之日帝御大駕至郊所立青門內近南道西西向內朝臣皆位於壇門外后率六宮自北門入列於青門內近北並西面南上皇后帥女巫升壇東西面北上於壇上設帝神位版南面西上女巫降設帝拜位盧拜內外婦人皆隨之拜七起還本位又拜七起還本位又拜七起還本位又

資治通鑑卷第一百一十一

晉紀三十三 起著雍涒灘大荒落盡上章困敦凡二年

後學 天台 胡三省 音註

安皇帝丙

隆安三年春正月辛酉大赦

謀反誅事連尚書令東陽公楓尚書段宏皆坐死遣

中衛將軍桓玄就誅忠節於凡城以衛將軍平原

公元爲司徒尚書令 庚午魏王珪北巡分命大將

軍常山王遵等三軍從東道出長川 長川在禦胡北大漠之南

至也下放此渭西道中道皆出駮髯水以襲

從西道出牛川珪自將大軍從中道出駮髯水以襲

高車 將卽袁紇騰比翻 翳面占翻 壬午燕右將軍張佳城門校

尉和翰坐謀反誅癸未燕大赦改元長樂 樂音洛 燕主

盛每十日一自決獄不加栲掠多得其情 栲苦浩翻 考掠

也 考音口 掠音良 庚戌魏征虜將軍庾岳破張超於勃

海新之 張超據滄南支 段業即涼王位改元天璽 璽斯氏翻

以沮渠蒙遜爲尚書左丞 沮子余翻 梁中庸爲右

百餘里因驅其禽獸南抵平城使高車築鹿苑囿
十里（魏舊志作九里）三月巳未珪還平城甲子珪分尚書二十
六曹及外署凡置三百六十曹令八部大夫主之（八部大夫恐當作八部
大人於皇城四方各置一人以總八座謂之八座）王珪天興元年置八部大人職同古
代北以右武爲貴諸君侯及平涼州之後始稍變之後魏之君侯及平涼州之後始稍變之後魏之君侯及平涼州之後始稍變之後魏之

地形阻峻足為帝王之都三秦英傑思得明主以立功於世父矣辟閭渾昔為燕臣（峯武太元十九年說閭懈為慕容農所破）遂臣於燕今宜遣辯士馳說於前大兵繼踵於後若其不服取之如拾芥耳（秦弱攻昧取亂侮亡自三代之時也後人泥古事事信夫子定書弗以易之則之古宋襄公可以為鑒矣說輸前翻）既得其地然後閉關養銳伺隙而動此乃陛下之關中河內也（服簡或說說越武之言伺相吏翻）德使牙門蘇撫問之朗曰敬覽三策皆尚書之議（豫之俗）與邦之言也且今歲之初彗星起奎婁為魯虛危為齊晉天文志奎婁魯也虛危齊也除舊布新之象奎婁者（章閏反上章朔也閏茂上章敦也閹茂戌也）撫還報德德乃引師而南兗州北郡諸郡縣皆降之（降戶江翻下同）德置守宰以撫之禁軍士無得虜掠百姓大悅牛酒屬路（屬之欲翻）丙子魏主珪遣建義將軍庾真越騎校尉奚斤擊庫狄宥連庾莫陳三部皆破之（其後庾真狄宥連庾莫陳二姓皆以氏矣莫陳連之種獨宥而宥連宣翻）追奔至大峨谷置戍而還（又還從如字宣翻）

夏四月綍里叠掘河內帥户五千人為德皇太后己卯追尊帝所生母陳夫降于西秦西秦王乾歸以河內為叠掘都統以宗女妻之（暴揭亦鮮卑一種也河內翻）

稽王道子有疾（會工外翻）且無日不醉世子元顯知朝望去之乃諷朝廷解道子司徒揚州刺史（朝直遥翻下同）乙未以元顯為揚州刺史道子醒而後知之大怒無如之何元顯以廬江太守會稽張澹順為謀主（會工外翻）多引侍餘超左將軍高和等坐謀反誅（散悉亶翻）超子紹太原公籌將兵伐北涼（河西四郡張掖酒泉敦煌晉昌地涼州都督治姑臧）涼王蒙求救於武威王烏孤烏孤遣驃騎大將軍創（驃匹妙翻騎奇寄翻）業將戰沮渠蒙遜諫曰（沮子余翻）鹿孤及楊軌救之（驃匹妙翻騎奇寄翻）楊軌恃鮮卑之彊有窺兗之志（兗徐州也沮子余翻）深入置兵死地不可敵也今不戰則有累卵之危業從之案兵不戰紹慕引兵歸六月烏孤以利鹿孤為涼州牧鎮西平召車騎大將軍儁（儁子峻翻）權入錄府國事（儁奴侯翻）會稽世子元顯自以少年不欲頻居重任（少詩照翻）戊子以琅邪王德文為司徒（魏本帥張袞龔奇龍李張本帥遼曰本使疏吏翻）辛酉燕王盛下詔曰法制前河間太守盧溥帥其部曲數千家就食漁陽遂據有數郡秋七月己未燕主盛遣使拜溥幽州刺史（為下

…者之功莫急盜賊發越城傍假借不…賊須勃捕二篇故著網捕二篇又輒以其律具其加減故所著大篇皆罪名之副也漢興制…律十八篇名冠於律首等采漢…律有…略…恐猶和賣買人…有持質皆并盜事分以為…刑名冠於律首等采漢…律有…略…賊律有…詐偽生死…令丙有…詐偽律有…賊律有…假類分為…請…律有出…貴…律有…假借不…令乙有…受賕枉法…律有上…言變…事…律有…別…律有…繫…日…斷…獄律有…告劾…律有…考事報…罪名…律有…驚…事…古急…與…賊律有…留…律有…不…律有…平…廄…律有…廄…律有…擅…律有…告劾傳…律有…賊…律有…鬬…律有…戲…律有…偷…律有…恐…律有…水火…律有…毆…律有…詈…律有…誹…律有…誤…律有…失…律有…假…律有…償…律有…免…律有…亡…律有…雜…律有…捕…律有…具…律有…雜…律有…囚…律有…斷…律有…繫…律有…請…律有…告…律有…捕…律有…盜…律有…賊…律有…雜

之（詩翩彼飛鴞集于苞桑註云鴞我以喻琲聲之鳥也鴞人禽也好音琲本北人故偽遲以為俗）恢以書求救於魏常山王遹曰野兄虎步中原琲以（恢大也）恢無君臣之禮命裘及遲為使書必貶其主裘遲謂帝寫貴主琲怒曰命汝貶之而謂之貴主何如野兄也遲之降魏也（見一百九卷晉安元年）以天下方亂恐無復遣種（種章勇翻）使其妻張氏與四子留冀州遲獨與幼子（幼子繼王翻）詣平城（詣往計翻）所留妻子遂奔南燕琲并以是責遲賜遲死盧溥受燕爵命侵掠魏郡縣殺魏幽州刺史封（刺七亦翻）嵇干珪謂裘所舉皆非其人黜裘為尚書令史裘乃（令力呈翻）校經籍裁餘而終燕主寶之敗也中書令民部尚書封懿降於魏琲以懿為給事黃門侍郎都坐大官（魏官有三都大官都坐大官外都大官內都大官坐阻卧翻）懿應對疎慢亦坐廢於家（琲鑒自殿以來為于闐英豆反）

武威王秃髮烏孤酋十二卷晉安元年

閻門不通人事惟手校經籍裁餘而終燕主寶之敗也中書令民部尚書封懿降於魏琲以懿為給事黃門侍郎都坐大官（魏官有三都大官都坐大官外都大官內都大官坐阻卧翻）懿應對疎慢亦坐廢於家（琲鑒自殿以來為于闐英豆反）問懿以燕氏舊事懿應（應對疎慢）

紹其子翼守令支（應劭曰令音鈴師古曰音郎定翻支音祇義松支其兒翻）自迎魏師於北平（前漢北平郡治平剛後漢治徐無後魏治盧龍壬子）
旱襲令支克之遣廣威將軍孟廣平追及朗於無終（無終春秋無終子之國也前漢北平郡白檀以來為縣屬右北平劉昫曰唐薊州玉田縣漢無終縣屬地）斬之
秦主興以災異屢見（見賢遍翻）降號稱王下詔令羣公卿士將牧守宰各降一等（將即亮翻下同）大赦改元弘始
存問孤貧舉拔賢俊簡省獄訟守令之有政迹者賞之貪殘者誅之遠近肅然　冬十月甲午
慕中衛將軍衛雙有罪賜死懼罪（被皮義翻）舉軍而亡至板隴（隴音壟）復還歸罪（復扶又翻還從宣翻）秦主盛復其爵位
謂侍中孫勗曰旱為將而棄軍罪在不赦（勗許玉翻即虎翻）然昔先帝蒙塵骨肉離心公卿失節惟旱以宦者忠勤不懈始終如一（事見上卷二年）故吾念其功而赦之耳
辛菜靖固守百餘日魏救未至秦兵拔洛陽獲秦靖見秦王興不拜曰吾不為羌賊臣興因之（秦靖逃歸自淮漢以北諸城多請降送任於秦（降戶江翻）魏主珪以穆崇為豫州刺史鎮野王（秦縣克洛陽魏置於野王以備其衝）會稽世子元顯性尚玄虛（會工外翻）牛酒任意發東土諸郡免奴為客者（奴及下人有罪沒官及宗室貴先賤之後及士人子孫占隱以為客亦是謂免奴為客）號曰樂寫（樂徒各翻）移置京師

少治兵役東土嗷然苦之孫恩因民心騷動自海中
帥其黨殺上虞令（上虞縣北距郡城百餘里帥讀曰率）遂攻會稽會稽內史王凝之（天師道即張道陵之所傳也會工外翻）不出兵亦不設備日於道室稽顙跪呪（道室奉道之室也稽音啓）官屬請大通借兵守諸津要各數萬賊不足憂也及恩漸近乃聽出兵恩已至郡下甲寅恩陷會稽凝之出走恩執而殺之并其諸子凝之妻謝道韞（韞於問翻）亦手殺數人乃被執（被皮義翻）吳國內史桓謙臨海太守新蔡王崇（晉書作嵩）皆委官奔還（回翻下同）先後為恩所殺（還從宣翻）義興許允之（晉孫白其祖父以來嗣封義興郡當作蔡）棄郡走於是會稽謝鐵吳郡陸瓌吳興丘尪（鐵其廉翻瓌公回翻尪烏光翻）義興太守魏隆皆新安凡八郡人一時起兵殺長吏以應恩旬日之中衆數十萬吳興太守謝邈（邈亡沼翻）求嘉太守司馬逸（逸夷質翻）嘉與公顗（顗魚豈翻）南康公謝明慧（慧胡桂翻）黃門郎謝沖（沖直忠翻）張琨（琨古渾翻）中書郎孔道（道徒皓翻）皆為恩黨所殺（邈沖琨道之弟子也時三吳承平日久民不習戰故郡縣兵皆望風奔潰恩據會稽自稱征東將軍逼人士為官屬號其黨曰長生人民有不與之同者戮及嬰孩死者什七八臨諸縣令以食

其妻子（食祥吏翻）不肯食者輒支解（支分解者謂若解牛然）折過掠財物燒邑屋焚舍廬刊木堙井（孔安國曰刊槎其木也堙塞也）相帥聚於會稽（帥讀曰率下同）婦人有嬰兒不能去者投於水中曰賀汝先登仙堂我當尋後就汝恩表會稽王道子及世子元顯之罪請誅之自帝即位以來內外垂異石頭以南皆為荊江所據以西皆豫州所專（江水自荊江一州界入揚州界東北流豐陽在江西建康在江東孫權築石頭城蓋據江津之要衝也）京口及江北皆劉牢之及廣陵相高雅之所制朝政所行惟三吳而已（朝直遙翻）及孫恩作亂八郡皆為恩有（八郡會稽臨海永嘉東陽新安吳興義興也）畿內諸縣盜賊處處蜂起恩黨亦有潛伏在建康者人情危懼常慮竊發於是內外戒嚴加道子黃鉞元顯領中軍將軍命徐州刺史謝琰兼督吳興義興軍事以討恩劉牢之亦發兵討恩（牢之鎮京口）

丞相、十二月甲午燕燕郡太守高湖帥戶三千降魏湖泰之子也（為後高歡篡魏張本）丙午燕主盛封弟淵為章武公慶為博陵公子定為遼西公丁未燕太后段氏卒謚曰惠德皇后　謝琰擊斬許允之迎魏隱還郡進擊丘尼破之與劉牢之轉鬬而前所向輒克琰留屯烏程（烏程前漢屬會稽郡後漢屬吳郡續漢志以來屬吳興郡）遣司馬高素助牢之進臨浙江（浙之別名若辨牛然）諸軍事初彭城劉裕生而母死父翹僑居京口家貧將棄之同郡劉懷敬之母裕之從母也生懷敬未朞（朞下同）婦人有嬰兒不能去者投之（投乳之也妁字下乳人倫翻）及長身長七尺三寸（度才洛翻下同）容貌絕異（容貌謂威儀也）博學書傳（好呼到翻）不治生業（治直之翻）家貧鄉閭所賤（惡也）裕不以為意（為于偽翻）與東海何無忌（何充之孫）交結（結為兄弟）無忌深相敬愛（愛之如己）劉牢之（牢之姑之子也）為孫恩引裕參軍事（參七南翻）使將數十人（將即亮翻）覘賊遇賊數千人（覘丑豔翻）裕隨輩卒下賊臨岸欲下裕奮長刀仰斫殺數人乃得登岸仍大呼逐之（呼火故翻）賊皆走裕所殺傷甚衆劉敬宣怪裕久不返引兵尋之見裕獨驅數千人咸共數息（數所角翻）因進擊賊大破之斬獲千餘人（劉裕事始此）初恩聞八郡響應謂其屬曰天下無復事矣（復扶又翻）當與諸君朝服至建康（言欲踐位也朝直遙翻）既而聞牢之臨江曰我割浙江以東不失作句踐（句踐保有會稽（句音鉤）句音鉤）戊申牢之引兵濟江恩聞之曰孤不羞走（江表傳周瑜之破魏軍也曰孤不羞走故恩引以為言）遂驅男女二十餘萬口東走多棄寶物子女於道官軍競取之恩由是得脫復逃入海（復扶又翻下同）高素破恩黨於山陰（山陰屬會稽郡郡城以北皆屬吳郡）斬恩所署吳郡太守陸瓌（瓌工回翻）吳興太守庾桓（桓武帝諱）太守丘尼餘姚令吳興沈穆夫（餘姚縣屬會稽郡郡城東二百餘里）

京土遭亂企望官軍之至（企去智翻）既而知之等縱掠士民失望郡縣城中無復人跡月餘乃稍有還者朝廷憂之以謝琰為會稽太守都督五郡軍事（五郡會稽臨海東陽永嘉新安也今自會山西東至臨平石堰）以元顯錄尚書事時人謂道子為東錄元顯為西錄西府車騎填湊東第門可張羅矣元顯無良師友所親信者率皆佞諛之人或以為一時英傑或以為風流名士由是元顯日益驕侈調禮官立議以己德隆望重既錄百揆百揆皆應崇敬（舜納于百揆崇宅百揆內有百揆外有州牧侯伯皆以百揆名官之義也晉復以錄尚書統百揆為百官於是公卿以下見元顯皆拜時軍旅數起國用虛竭自司徒以下日廩七升而元顯聚斂不已富踰帝室（為元顯敗張本）劉毅用刻下為諂（毅仲堪恐桓玄跋扈乃與楊佺期結昏為援佺期憂欲攻玄仲堪每抑止之玄恐終為毅楊所滅乃告執政求廣其所統執政亦欲交構使之乖離乃加玄都督荊州四郡軍事（領政務元顯用刑罰謂長沙湘東廣陵也）又以玄兄偉代佺期兄廣為南蠻校尉佺期大怒曰仲堪為人無決常懷成敗之計為兒辭甚峻至玄曰仲堪為人無決常懷成敗之計為兒子作慮（為于偽翻）我兄必無慶也仲堪遣毅詣帥水軍七千至西江口（水經江水東至長沙下儲縣北湘水從南來注之江水又東左得二夏口水江水東至江陵注云夏口一名沔口）時巴陵有積穀玄先遣毅詣巴陵收之（收捕也）毅因兵江口若見與無貳心（貳許也攜也）當入汙討除佺期（汙烏故翻）已頓兵江口（欲攻江陵下同）而偽與玄書（偽與之偽）詐稱朝廷遣銓為己前鋒乃授以江夏之衆使督諸軍並進密報兄偉令為內應偉遑懼不知所為（遑急也）玄遣韋寧為質（質音致）今與玄書（亦急也）自疏疏示仲堪仲堪執

西江口（胡裕謂口）玄使郭銓荷宏擊之（孝武太元十年將軍圍以為遏等敗走玄頓巴陵（俄其穀仲堪遣楊廣及弟將子道護等拒之皆為玄所敗（敗補江陵震駭城中之食以胡麻藁軍士（胡麻可以療人不飢藁給也玄乘勝至零口（零口即零陵之口）去江陵二十里仲堪急召楊佺期以待敵可來見就其守襄陽仲堪志在全軍保境不欲棄州逆走乃紿之曰（紿詐也）佺期信之帥步騎八千精甲耀日至江陵仲堪以飯餉其軍佺期大悅單騎入城仲堪出奔鄧城（鄧縣即古南界冠古玩翻）追獲其兄廣共擊玄玄負其銳浪軍焉頓（江陵縣西有大堰仲堪築以遏水各溉灌又東流逕郝穴東北入于沮漳）明日佺期引兵急擊郭銓幾獲之（幾居依翻）會玄兵至佺期大敗單騎奔襄陽仲堪出奔鄧城（鄧縣即古南陽郡鄧塞也）玄遣將軍（鄧南陽郡晉分置順陽郡鄧塞）而殺之傳首建康佺期第思子從第尚保敬遊入蠻中（蠻才線翻）仲堪聞佺期死將數百人將奔長安至冠軍城（冠古玩翻冠軍縣即古南陽郡邑也）其地在唐（唐州臨潁縣北有大隄仲堪築以遏水各溉灌又東流逕舞陽縣北入于沮漳）遣人問企生欲何詣企生曰（企去智翻）文帝殺淼康務紹為孟昌忠臣（殺淼康事見七十八卷紹死事見八十五卷惠帝永興元年）從公乞一第以養老母（養羊尚翻下同）玄聞之怒欲殺企生而赦其弟（涼王此疾甚立太子紹為太尉常山公弘為司徒謂紹曰今國家多難三都僭偽（三都謂蜀吳吳也僭偽謂劉元海石勒也）陛下（臣對君稱陛下）統六軍弘（詹超翻）輔朝政（輔直吏翻）汝泰已無為吾沒之後使纂統六軍（纂子管翻）汝（汝音人渚翻）好為小惠以悅人（好呼到翻）病者自為診脉（診之忍翻）分藥（分扶問翻）以為遏等敗走玄頓巴陵（俄其穀仲堪遣楊廣及弟將子道護等拒之皆為玄所敗（敗補江陵震駭城中之食以胡麻藁軍士（胡麻可以療人不飢藁給也玄乘勝至零口（零口即零陵之口）去江陵二十里仲堪急召楊佺期以待敵可來見就其守襄陽仲堪志在全軍保境不欲棄州逆走乃紿之曰（紿詐也）佺期信之帥步騎八千精甲耀日至江陵仲堪以飯餉其軍佺期大悅單騎入城仲堪出奔鄧城（鄧縣即古南陽郡鄧塞也）追獲其兄廣共擊玄玄負其銳浪軍焉頓（江陵縣西有大堰仲堪築以遏水各溉灌又東流逕舞陽縣

委重二兄庶幾可濟（幾居依翻）若內相猜忌則爾墻之鬩旦夕至矣又謂纂弘曰求索才非擬亂呂紹字永業真以立嫡有常猥居元首（君為元首）今外有彊寇人心未寧汝兄緝睦則祚流萬世（緝當作輯）若內自相圖則禍不旋踵矣纂弘泣曰不敢又執纂手戒之曰汝性麤暴深爲吾憂善輔永業勿聽讒言是日光卒（年六十三）紹秘不發喪纂排閤入哭盡哀而出紹懼以位讓之曰兄功高年長（長知兩翻）宜承大統纂曰陛下國之冢嫡臣敢奸之（奸古旱翻）紹固讓纂不許驃騎將軍呂超謂紹曰纂爲將積年（驃匹妙翻騎奇寄翻下同）威震內外臨喪不哀步高視遠必有異志宜早除之紹曰先帝言猶在耳柰何棄之吾以弱年負荷大任（荷下可翻）方賴二兄以寧家國縱其圖我我視死如歸終不忍有此意也卿勿復言（復扶又翻下同）纂見紹於湛露堂超執刀侍側目纂請收之紹弗許（湛露堂張本）超先殺尚書周毖（毖音必）紀靈（靈乃定翻）沈容（容音勇）許相（相息亮翻）纂從中起（從才用翻）兄威恩素著宜爲社稷計不可豹小節也纂於是夜帥壯士數百踰北城攻廣夏門弘帥東兵斧洪範門（注見晉書曰京城東西三里又增築四城箱各千步東城命曰建武揚此城北出玄武關皆殖榮有宮殿廣夏門洪範門北帥壯士中左衛將軍袁從斧融

明樓（樓如字）迸間之曰誰也纂曰太原公術曰（術）丈故主上新立太原公行不由道夜入禁城將爲亂邪因抽劒直前斫纂中額（中竹仲翻）纂左右禽之纂曰義士也勿殺紹遣虎賁中郎將呂開帥禁兵拒戰於端門呂超帥卒二千赴之衆素憚纂皆不戰而潰纂入自青角門升謙光殿（青角門蓋夜開中掖之東門也謙光殿張璠所起乃以東閤可右而名殿）紹聞纂已入乃還入崇德殿自殺呂超奔廣武纂憚弘兵彊以位讓弘弘曰弘以細弟也而承大統衆心不順是以違先帝遺命而廢之慙負黃泉（杜預曰地中之泉故曰黃）今寢苫凶兄而立豈弘之本志乎纂乃使弘出告衆曰先帝臨終受詔如此羣臣皆曰苟社稷有主誰敢違者纂遂即天王位（纂宇永緒光之庶長子也）大赦改元感寧證光曰懿武皇帝廟號太祖證紹曰隱王以弘爲大將軍錄尚書事改封番禾郡公（番音潘）纂謂羣從曰卿前斫我一何甚也從泣曰隱王先帝所立陛下雖應天順人而微心未達唯恐陛下不死何謂甚也纂賞其忠善遇之纂叔父征東將軍方鎮廣武纂遣使謂方曰（使所吏翻）超寶忠臣義勇可嘉但不識國家大體權變之宜方賴其用以濟世難可以此意諭之超上疏陳

謝纂復其爵位（纂復本趙敬本作是歲燕主盛以河間公熙爲都督中外諸軍事尚書左僕射領中領軍劉禎辰子文蘭降魏（降户翻）魏主珪妻以宗女（妻七細翻）拜上將軍賜姓宿氏（魏内入諸姓有宿大丘氏改爲宿氏蓋使文謙與之治族屬）四年春正月壬子朔燕主盛大赦自貶號爲庶人天王　魏材官將軍和跋（漢置材官將軍主工匠士也後置材官將軍主以出征講習戰鬬又置主材官將軍領部國拂官之事則漢右校令之任也材官將軍見上年）禽潭及其子煥送平城車裂之燕主盛遣慶威將軍孟廣平救潭不及斬魏遼西守宰而還乙亥大赦　西秦王乾歸遷都苑川（乞伏氏本居斛蘭山後徙今金城縣西北苑川）二月丙申燕王盛自將兵三萬襲之（將帥之帥音所類反）以驃騎大將軍熙爲前鋒拔新城南蘇二城開境七百餘里徙五千餘户而還（還從宣翻又如字）熙兇冠諸將盛曰叔父雄果有世祖之風（古玩翻）但弘略不如耳　初魏王珪納劉頭眷之女（克中山見一百九卷隆安元年）寵冠後庭生子嗣及克中山（中山見一百九卷隆安元年）獲燕主寶之幼女將立皇后用其國故事鑄金人以卜之劉氏所鑄不成慕容氏成三足戊午立慕容氏爲皇后（北史曰魏故事將立皇后皇后必令手鑄金人以成者爲吉不則不得立也）桓玄既克荊雍（雍於用翻）表求領荊江二州詔以玄爲都督荊司雍秦梁益寧七州諸軍事荊州刺史以中護軍桓脩爲江州刺史玄上疏固求江州於是進玄督八州及揚豫八郡諸軍事復領江州刺史（復扶又翻）玄輒以兄偉爲雍州刺史朝廷不能違又以從子振爲淮南太守（玄既督八州及揚豫八郡則西掩巴蜀南盡交廣晉淮南者成帝時也謝尚鎮廣陵統江西諸郡後又置豫州統淮南諸郡又置湘州統武昌以西諸郡桓溫之平蜀也分荊州之巴東巴郡建平及揚州之臨川分揚州之淮南廬江廣陵分荊州之南郡南平天門分江州之武昌豫章分豫州之西陽新蔡譙梁汝南分徐州之廣陵分雍州之扶風北地新平馮翊分司州之河東平陽弘農分冀州之魏郡廣平趙國分幽州之燕國代郡上谷分并州之太原上黨西河及楊武

鞮充髮利鹿孤道過廣武詣呂光光見之大哭曰天下甚寬汝何為至此乃執弘送獄纍遷力士康龍就拉殺之（孔傳合瑯篡立妃楊氏為后以后父楊為尚書左僕射涼都尹涼都郡置敦武風尹）辛卯燕襄平令段璣等謀反誅涼王纂伐武威王利鹿孤中書令楊穎諫曰利鹿孤上下用命國未有釁不可伐也不從以甘言（又使陷陷誘）誘利鹿孤使其弟傉檀拒之（聚也）夏四月傉檀敗涼兵於三堆（三堆在苦盤河南）斬首二千餘級初臨西敦煌宋繇同郡（晉書敦煌郡古龍門縣）晉興郭黁及同母弟（黁音黑）好文學有令名（黁好音呼到）黁起謂繇曰君當位極人臣李君終當有國家有驟馬生白額駒（驟馬牝馬也白額音課晉書）此其時也及孟敏為沙州刺史以最為效穀令（效穀縣古龍門縣）敏卒敦煌護軍馮翊郭謙沙州治中敦煌索仙等（索昔各翻）以高溫毀有惠政推為敦煌太守（敦煌門翻）高初難之會宋繇自張掖告歸謂高曰段王無遠略終必無成兄志郭黁之言邪白額駒今已生矣高乃從之遣使請命於業（史記曰業史翻）業因以高為敦煌大守右衛將軍敦煌索疇言於業曰李高不可使

歸罪、(復扶又翻)燕王盛故之賜號已恩悔矣使尚公主入直殿內　謝琰以資望鎮會稽(會工外翻)不能綏懷又不爲武備諸將咸諫曰賊近在海濱(洞門北成濱也)形便宜閉其自新之路琰不從曰苻堅之衆百萬尚送死淮南(淮與泗同破孫陸里曰泗)恩小賊敗死入海何能復出(復扶又音下同)若其果出是天以殺之也既而恩統決口(決口今在明州定海縣東北山外洋即小謝山里)破上虞進及邢浦(浦水濱也邢音型)琰遣參軍劉宣之擊破之恩退走少日復還(還音旋)攻逼會稽(會工外翻)琰尚未食曰要當先破賊乎先食乎宣之曰要當先破賊賊破則不暇食矣乃破十餘壘進至西郭門(郭外城也)恩衆大至宣之力戰斬數百級恩乃退還(還音旋)秋七月壬子太尉琰以恩之所殺吳興太守庾桓恐郡民復應恩殺男女數千人恩轉寇臨海朝廷大震遣征虜將軍桓玄(桓玄古頑反)輔國將軍孫無終寧朔將軍桓石生(石生玩弄也)討之玄等因跨馬出戰(跨苦化反)恩敗為收下都督張猛(收下都督張猛收恩下都督之名)所殺吳興太守庾桓恐郡民復應恩殺男女數千人恩轉寇臨海朝廷大震遣征虜

秦以全宗族勿吾隨也曰死生願從陛下乾歸曰吾今將寄食於人若天未亡我庶幾異日克復舊業(幾居希翻)復與卿等相見今迫隨而死無益也乃大哭而別乾歸獨引數百騎奔允吾乞降於武威王利鹿孤遣廣武公傉檀迎之實於晉興(張帆分西平界置晉興郡)待以上賓之禮鎮北將軍(又曰乞伏出為北將軍鎮高平)秃髮俱延言於利鹿孤曰乾歸本吾之屬國因亂自立(秃髮烏孤自稱河西王)今勢窮歸命非其誠款若逃歸姚氏必為國患不如徙置乙弗之間(乙弗之谷在青海西北史曰吐谷渾西北有乙弗勿敦國又曰乙弗北界地名青海周回千餘里傍有魚鹽之利)使裕戍句章(句章縣自漢以來屬會稽郡今屬縣以東陸地志曰滬瀆口滬業名吳都記松江東流名淞江名掩於海中以謂淞江不得法名口滬瀆之名掩於海也)吳國內史袁崧築滬瀆壘以備(袁山松滬瀆今在平江界松滬名吳都記松江東流名淞江名掩於海中以謂淞江不得法名口滬瀆之名掩於海也)恩寇焉之孫也(吳將軍陸遜以此得名吳都記松江東流名淞江名掩於海中以謂淞江不得法名口滬瀆之名掩於海也)恩走入海牢之東屯上虞(上虞縣屬會稽郡今紹興府)使劉裕戍句章(句章縣自漢以來屬會稽郡今紹興府)詔以劉牢之都督會稽五郡帥衆擊恩(會工外翻帥讀曰率

郡六郡蓋敦煌酒泉晉昌時興建康邵連也姚萇
刺史涼公領敦煌太守（晉紀作涼公領敦煌太守）
庚子（北涼之地至此又分爲四涼）以段
業酒泉仙爲左長史（名未詳）
左司馬張體順爲右司馬（古玩翻）
興并擊王門已西諸城（追從事中郎宋繇東伐涼
之酒泉太守王德亦叛
王業使沮渠蒙遜討之德
退至沙頭大破之（沙頭縣本屬酒泉郡惠帝分爲晉昌郡
酒子余翻縣北亦翻）虜其妻子部落而還（還從宣
字）

十二月戊寅有星孛于天津（天文志天津九星
橫河中一曰天江主四瀆津梁舟楫以渡神民也孛蒲內翻）
鮮錄尚書事（鮮息淺翻）會稽世子元顯以星變
以元顯驕恣（驕恣謂不循法度）
而未察以問道子曰卑弁人言及何事（卑弁武子弁翻）
道子弗答固問之（固問之謂不已也）
道子怒曰爾欲幽我不令我
與朝士語邪（朝直遙翻）元顯出謂其徒曰卑弁亂聞我父子
客遣人責之（責讓也）亂懼自殺（問而自殺曰亂）

壬辰燕主盛立燕臺（古文臺立單于臺之制）魏太史屢奏
天文乖亂（魏以來時亂仍此）魏王珪自覽占書多云改王易政乃下詔
統諸部雜夷（二部以來統新夷屬）
風勵羣下以帝王繼統皆有天命不可妄干（風諷也勵勉也）

資治通鑑卷第一百一十一

資治通鑑卷第一百一十二

端明殿學士兼翰林侍讀學士太中大夫提舉西京嵩山崇福宮上柱國河內郡開國公食邑三千二百户食實封玖伯户賜紫金魚袋臣司馬光奉

勅編集

後學 天台 胡三省 音註

晉紀三十四 起重光赤奮若盡玄黓攝提格凡二年

安皇帝丁

隆安五年春二月武威王利鹿孤欲稱帝牽古曾勸之安國將軍翰勿崙曰安國翰軍戴帝以授弟吾國自上世以來被髮左衽視沙漠抗衡中夏雖僻令遷徙無城郭室廬故能雄視大號城順民心然建都立邑難以避患儲蓄倉庫啓敵人心不如勦晉民於城郭勸課農桑以供資儲帥國人以習戰射鄰國弱則乘之彊則避之此久長之良策也白漢以來著為此策矣崇者莫過且虛名無實用之發彼受詐的受失彼詐云的失傳云的且為不明惟徐嗤傳曰利氏射矣少事且為不明惟徐嗤傳曰正亦不言正之云二尺曰正亦不言正之云十尺曰侯四尺曰鵠二尺曰正以寸曰質則以為侯之中謂之鵠鵠中謂之正正方二尺中謂之槷槷方六寸鵠方四寸今云方四寸今云方六寸鵠說明宜從之為四寸也王肅引爾雅云射侯謂之正正方二尺中謂之槷槷方六寸鵠之正

本以恐惶超（馬名駿）實無意殺之（因引超思擾及羣臣）同宴於內殿超兄中領軍隆數勸羣酒（數所角翻）羣醉乘步輦車（步輦車小與也漢書禮志步輦天子小駕亦多乘之）將超等游禁中（將如字）至現華堂東閤車不得過（閤音合）羣親皆拾仗不戰（將軍親近多入取羣首（楊氏曰人已死如上石無所復知何忍復殘其形骸乎（棄扶又翻）益多罵之（罵詈也）遂取羣首以徇曰（徇辭俊翻）羣違先帝之命殺太子而自立（事見上年）荒淫暴虐（暴薄報翻）天守超順人心而除之以安宗廟（先悉薦翻）我士庶同茲休慶（休慶福慶也）何患羣叔父已死（叔父扶又翻）或說緯曰（說輸芮翻）超為逆亂（為于偽翻）公以介弟之親（介大也）仗大義而討之（仗直兩翻）姜紀焦辨在南城楊相田誠在東（辨皮莧翻）皆吾舊也何患不濟（濟子禮翻）緯猶豫兵欲與佗共擊超（佗夷翻）佗妻梁氏止之曰（止之禮翻）緯超俱兄弟之子何為舍超助緯（為于偽翻）自為禍首乎（舍音捨為于偽翻）佗乃謂緯曰超舉事已成據武庫擁精兵圖之甚難且吾老矣無能為也（為于偽翻）超第邈有寵於緯（邈音莫角翻）緯說緯曰羣賊殺兄第（讀曰殺弟又如字）隆超順人心而討之正欲尊立明公耳（為于偽翻）方今明公先（先悉薦翻）

明公先（先悉薦翻）之長子當主社稷人無異望（望音巫放翻）夫衛何疑長（長知兩翻）而棄之（棄扶又翻）緯信之乃與隆超結明盟（結明盟要誓也）單馬入城（單音丹）超說而殺之（說輸芮翻）讓位於隆（讓字末封翻）隆遂即天王位（隆字末封翻）尊母衛氏為太后（為于偽翻）妻楊氏為后（為于偽翻）以超為都督中外諸軍事輔國大將軍（督中外諸軍事輔國大將軍錄尚書事封安定公（錄尚書事封安定公謚蔡曰靈帝蔡后楊氏將出宮超恐其挾珍寶奔（挾珍寶奔謂挾持珍寶奔走也）密之（密之審也）楊氏曰（審山禁翻）兄第不義手刃相屠我旦夕死人安用寶為（為于偽翻）超又問玉璽所在（璽斯氏切）楊氏曰已毀之矣后有美色（美色超將納之（將即亮翻）謂其父石（樸射柏曰后若自

殺禍及卿宗（卿宗相以告楊氏（楊氏曰大人賣女與氏以圖富貴（貴之謂其可再乎（再乎引左傳之言）遂自殺（遂自殺誌曰穆后（穆后諡法中和敬直曰穆）劉裕隨而拒之（築城於海鹽故治（海鹽縣漢屬會稽以為海鹽屬吳郡今在秀州東南）恩日來攻城（攻城裕親擊破之）斬其將姚盛（姚盛少主沉湎）裕夜假旗幟（假音戶嫁又如字）黎明（黎明使羸弱數人登城（羸倫戈翻）賊遙問劉裕所在曰夜已走矣（走音奏）賊信之爭入城（爭入城裕乘城奮擊大破之（乘城奮擊破之）恩知城不可拔乃將進向滬瀆（滬音戶）裕復乘（復扶又翻）追之（追之隆超順人心而討之正欲尊立明公耳方今海鹽今鮑陂遣子明之（明之帥其兵一千

請爲前驅師讀曰帥下同乃率裕曰賊兵甚精吳人不習戰若前鋒失利必敗我軍（敗補邁翻）可在後爲聲勢之不從裕乃多伏旗鼓前驅既交諸伏皆出裕聚旗鳴鼓賊已爲四面有軍乃退（退罰之追之戰沒裕且戰且退所領死傷且盡至向戰處令左右脫取死人衣以示閒暇（閒古莧翻）遺疑之不敢逼裕大呼更戰（更古孟翻）賊懼而退裕乃引歸河西王利鹿孤伐涼與涼王降戰大破之徙二千餘戶而歸（臺見一百一十卷建安二年）夏四月辛卯魏人罷郿行臺（郿武眉翻行下孟翻）以折統六郡置相州以鹿岳爲刺史

初苻堅之死也慕容垂鮮卑段部慕容廆之子也且始諸共立段王欲以安集耳今州土紛亂非段王所能濟也男成素得衆心衆皆憤惋爭詣比至氐池（氐池縣屬張掖郡晉書地道記曰縣在羅川之陽）張掖太守（守式又翻）徐斐（斐芳尾翻）河西胡多起兵應蒙遜遜進逼姑臧（臧子郎翻）斐以門下侍郎馬權代蒙遜蒙遜爲張掖太守（守式又翻）權素疑右將軍田昂因之至是召昂謝而殺之使與武衛將軍梁中庸共討蒙遜別將王豐梁言於斐曰（將即亮翻）西平諸田世有反者昂貌恭而心險不可信也斐曰吾疑之久矣但非昂無可以討蒙遜者昂至矣塢壁皆已死（上索胡死見一卷四年）蒙遜謂沮渠男成曰段公無鑒斷之才（鑒視也斷丁亂翻）非撥亂之主鄙所憚者惟索嗣馬權耳業遂殺權（以余觀之索嗣馬權皆庸夫明特守甘貧不使乘權無能爲也）蒙遜欲除之以奉兄何如男成曰漢本孤客爲吾家所立時吾兄弟猶魚之有水夫

人親信我而圖之不祥蒙遜乃求爲西安太守（守式又翻）業喜其出外許之蒙遜與男成約同祭蘭門山而陰襲（襲似入翻）之業不從蒙遜曰男成欲以取假日爲亂（假君舊翻休假也）若求祭蘭門山臣言驗矣至期果然業收男成賜死男成弟之故隱而不言今以兄弟在恐部衆不從故約臣除山而反誣臣其意欲以臣爲王之發臣也乞詣言臣死暴臣罪惡蒙遜必反臣然後舉王命而討之無不克矣業不聽殺之蒙遜泣告衆曰男成忠於段王而段王無故枉殺之諸君能爲報仇乎爲于僞且始諸共立段王欲以安集耳今州土

飲人壬辰夜
二段瓚與秦興之子興段讚之子
秦潛於葉中鼓譟大呼（呼火故切）盛聞變師左右出戰（師長良翅切）匿廂屋間俄有一賊從閤中擊盛盛被傷衆并前殺申約禁衛事定而卒（年二十九）
（某容盛臨變勿整此其敗畧亦有盛人者然以備忌好殺致斃天下之人固非一人可舞其智畧而盡殺也）中壘將軍慕容拔冗（而隴翻從才用翻）君（冗而隴翻從才用翻）為國家多難宜立長君（君長知帝昭翻）時衆望在盛弟司徒尚書令平原公元（熙素得幸於丁氏丁氏乃廢太子寇密迎熙入宮明旦羣臣入朝（朝直遙翻）始知有變因上表勸進於熙熙以讓元（不敢當癸巳熙即天王位（熙宇道文燕之少子也）捕獲段瓚等皆夷三族甲午大赦丙申平原公元以嫌賜死閏月辛酉羣臣盛於興平陵奉（奉扶又翻）還（還從宣翻）中領軍慕容提步軍校尉張佛等謀立故太子定事覺伏誅（誅立定為太子見上卷四年）丙寅大赦改元光始
秦隴西公碩德闔姑臧累月東方之人在城中者多謀外叛（叛蒲半翻）益多寢（寢七稔翻）誘（誘羊久翻）之（復扶又翻下復生同）欲殺涼王隆及安定公超事發坐死者三百餘家碩德喜（喜許記翻）潛（潛張挼太守掣（掣昌制翻）建康太守潛勸（勸勸帥）其衆東遷（帥讀曰率）撫納夷夏（夏戶雅翻）分置守宰（宰子式又翻）節食聚粟（粟為持久之計涼之羣臣請與秦連和（和胡臥翻）隆不許安定公超曰（曰羊資

儲內蹙（蹙上下嗟嗟雖使張陳復生亦無以為策（張陳平）故（故舊之故）陛下當思權變屈伸（伸式人翻）以退敵（使疏吏翻）敵去之後修德政以息民若卜世未窮何憂舊業之不復（復扶又翻）卜曲三十卜年七百（鼎于郟鄏）若天命去矣亦可以保全宗族不然坐守困窮終將何如（降乃江翻下同）隆乃從之九月遣使請降於秦（降乃江翻下同）秦（秦王堅）以隴西公碩德為都督隴右諸軍事鎮西大將軍（碩德伐呂隆始末時觀書天與五年元與元年秦弘始四年也晉帝紀及五年晉春秋云太初十四年秦十六國春秋云太初二年七月姚萇僭即偽位改元建初二年十月乾歸僭即偽位改元建弘二年十月呂光僭即偽位改元麟嘉三年十月秦王堅遣其將王統等伐涼州刺史張天錫天錫降統以歸秦王堅以天錫為西平公統留河西築張公城（某容築城縣也苻堅以其宗室遣補遠郡）涼州刺史建康公隆遣子弟及丈武耆臣慕容筑揚（筑慕容宗室也苻堅以其宗室遣補遠郡）等五十餘家入質于長安（某容築城縣也苻堅以其宗室遣補遠郡）捕獲段瓚等皆夷三族甲午大赦丙申平原公元以嫌賜死閏月辛酉羣臣盛於興平陵奉（奉扶又翻）還（還從宣翻）中領軍慕容提步軍校尉張佛等謀立故太子定事覺伏誅（誅立定為太子見上卷四年）丙寅大赦改元光始
秦隴西公碩德闔姑臧累月東方之人在城中者多謀外叛（叛蒲半翻）益多寢（寢七稔翻）誘（誘羊久翻）之（復扶又翻下復生同）欲殺涼王隆及安定公超事發坐死者三百餘家碩德喜（喜許記翻）潛（潛張挼太守掣（掣昌制翻）建康太守潛勸（勸勸帥）其衆東遷（帥讀曰率）撫納夷夏（夏戶雅翻）分置守宰（宰子式又翻）節食聚粟（粟為持久之計涼之羣臣請與秦連和（和胡臥翻）隆不許安定公超曰（曰羊資

蒙遣子奚念詣京師貢於河西三列侯[illegible]
[illegible]不東遷孔融以[illegible]利鹿孤不受曰奚念年少可遣朝
也[illegible]冬二月蒙遜復遣使上疏於利鹿孤曰臣前
遣奚念具披誠款而聖旨未昭復徼矜[illegible]臣竊
以為苟有誠信則子不為輕若其不信則弟不為重
今寇難未夷不獲奉詔願陛下亮之利鹿孤怒
遣張松侯俱延與城矣文支將騎一萬襲蒙遜至萬
歲臨松[illegible]晉書地理志酒泉郡有延壽縣昔是後改為臨松郡五代志曰臨松舊有白馬河高帝所講張天錫置臨松郡又有張掖水出後周省入張掖縣求白馬河不得即此水也[illegible]
[illegible]北討[illegible]張掖郡[illegible]
遂從弟鄯善苟子[illegible]從才用反下同[illegible]
[illegible]先西域人以國為姓苟子為質其民六千餘戶
鹿孤乃歸其所掠召俱延等還文支利鹿孤之弟也
蒙遜從叔孔遵入朝于利鹿孤[illegible]朝直遙反[illegible]許以奪為質利
南燕主備德宴羣臣於延賢堂[illegible]備德本名德胡增止一字名
酒酣謂羣臣曰朕可方自古何等主[illegible]
仲曰陛下中興聖主少康光武之[illegible]少詩照反[illegible]備德顧左
右賜仲帛千匹仲以所賜多辭之備德曰卿知[illegible]朕
朕不知[illegible]卿所對非實故朕亦以
虛言賞卿耳韓範進曰天子無戲言今日之論君臣
俱失備德母及兄納皆在
長安備德遣平原人杜弘往訪之弘曰臣至長安[illegible]
不奉太后動止當西如張掖[illegible]張掖[illegible]德仕秦為張掖太守其兄納因家于張掖故弘
以死為効臣父雄年踰六十乞本縣之祿以
申烏鳥之情[illegible]慈烏反晉曰烏烏私情願乞終養[illegible]中書令張
華曰杜弘未行而求祿要君之罪大矣[illegible]要音遙備德曰
弘為君迎母為父求祿[illegible]為于偽反[illegible]忠孝備矣何罪之有以
雄為平原令弘至張掖為盜所殺十一月劉裕追
拜恩至滄瀆海瞞又破之[illegible]滄音倉色[illegible]
口遠竄入海[illegible]決音[illegible]十二月辛亥魏主珪遣常山王
遵定陵公和跋帥衆五萬襲沒弼于於高平[illegible]高平漢屬山陽郡
乙卯魏虎威將軍宿沓干伐燕攻令支[illegible]令音鈴又郡名[illegible]
[illegible]又音[illegible]乙丑燕中領軍宇文拔救之壬午宿沓干拔令
支而戍之呂超攻姜紀不克遂攻偽湖[illegible]姜紀時為燕將偽湖晉地[illegible]
[illegible]朗遣其弟子崙為質於河西王利鹿孤遣車騎將軍傉檀赴之比至超已退[illegible]質音致比必寐
反朗閉門拒之傉檀怒將攻之鎮北將軍俱延諫曰
士重遠人之常情朗孤城無食今年不降[illegible]降戶江反
自服何必多殺士卒以攻之若其不捷彼必去從
國蔡州境上民以資鄰敵非計也不如以善言誘

之僖擅乃與朗連和、遂曜兵姑熟、壁於胡坑、（胡坑、地名、在姑熟西。）僖擅知呂超必來斫營、蓄火以待之。超夜遣中壘將軍王集帥精兵二千、斫僖擅營、（斫、擊也。）僖擅徐嚴不起、集入壘中、內外皆舉火、光照如晝、縱兵擊之、斬集及甲首三百餘級、呂隆懼、偽與僖擅通好、（好、呼到反。）請於苑內結盟、僖擅偽與擅遣俱延入盟、俱延疑其有伏、毀死牆而入、超伏兵擊之、俱延失馬、步走、凌江將軍郭祖力戰拒之、俱延乃得免、僖擅怒、攻其昌松太守孟禪於顯美。（昌松縣、美漢晉屬武威郡、呂光改屬西平郡、後為東張掖郡、晉末沒於河西、後為昌松郡、五胡志皆闕。）美人如威許韋翻。隆遣廣武將軍荀安國寧遠將軍石同翻。

騎五百救之、安國等憚僖擅之強、道還。桓玄表其兄偉為江州刺史、鎮夏口、（夏口、縣名、屬江夏郡、江夏郡治安陸、司馬刁暢為輔國將軍、督八郡軍事、鎮襄陽、遣其將皇甫敷馮該戍湓口、移沮漳蠻二千戶于江南。（左傳曰、江漢沮漳楚之望也。水經沮水出漢中房陵東南過臨沮縣東、又東過枝江縣北、又東入于江。漳水出臨沮縣西、東過枝江縣北、入于江。沮、仁呂翻。）立武寧郡、更招集流民、立綏安郡、（綏安縣、屬武寧郡。）以廣州刺史刁逵豫章太守郭昶之、（昶、丑善翻。）玄皆留不遣。玄自謂有晉國三分之二、數使人上己符瑞、（數、所角翻。）欲以惑衆、又致牋於會稽王道子曰、賊造近郊、以風不得進、以雨不致火、食盡故

去耳、非力屈也。（會工外翻。到、如字、謂有思也。）昔周穆死後、毛伯不乘此威入統朝政、（朝直遙翻。下在朝同。）足見其心、非侮於明公也、而謂之不忠、今之貴要腹心有時流清望者誰乎、豈可云無佳勝、直是不能信之耳。（江東人士其名忧之性、通顯於時者謂之名臨。）爾來一朝一夕、遂成今日之禍、（爾、兹也。）在朝君子皆畏禍不言、玄黨任在遠、是以拔寫事實、元顯見之大懼、張澹順謂元顯曰、桓玄承藉世資、素有豪氣、既并殷楊、（殷仲堪、楊佺期。）專有荊楚、（荊楚、謂殷仲堪、楊佺期、桓玄皆荊州人也。）恩為亂東土、塗地公私、因蜀玄必乘此縱其姦兇、（縱、子容翻。）孫

用憂之、元顯曰、為之柰何、澹順曰、玄始得荊州人情、未附、方務綏撫、未暇佗圖、若乘此際使劉牢之為前鋒、而第下以大軍繼進、玄可取也、元顯以為然、會武昌太守庾楷以玄與朝廷構怨、恐事不成禍及於己、（庾楷、庾亮之孫、百十卷隆安二年、）密使人自結於元顯、云玄大失人情、衆不為用、若朝廷遣軍已當為內應、元顯大喜、遣張澹順至京口謀於劉牢之、牢之以為難、澹順還、謂元顯曰、觀牢之言色、必貳於我、不如召入殺之、不爾敗人大事。（敗、必邁翻。）元顯不從、於是大治水軍、徵兵裝艦、以謀討玄。（治直之翻。艦、戶黯翻。）

元興元年春正月庚午朔（是年三月元興改爲大亨五月又改曰永始元年號桓玄專政故不稱元興之元改於是年五月通鑑已是年之元興之元改於是年五月通鑑已是年之元興之元改元興之元不與桓玄之篡竊也）下詔罪狀桓玄以尚書令元顯爲驃騎大將軍征討大都督都督十八州諸軍事加黃鉞（時尚未有）（楊終南侍兗南兗豫青冀司荊江雍梁益寧交廣十八州）（元顯盡督之使其黨龍驤將軍劉牢之爲前鋒都督前將軍譙王尚之爲後部因大赦改元內外戒嚴加會稽王道子太傅（會稽王薨追贈）元顯欲盡誅諸桓中護軍桓脩驃騎長史王誕之甥也誕有寵於元顯因陳脩等與玄志趣不同元顯乃止誕導之曾孫也張憑順言於元顯曰桓謙兄弟每爲上流耳目宜斬之以杜姦謀且事之濟不繫在前軍（不繫猶言不繫念也）而牢之反覆萬一有變則禍敗立至可令牢之殺謙兄弟以示無貳心若不受命當逆爲之所（逆爲之所猶言先爲之圖欲及禍未來而先爲之圖也）元顯曰今非牢之無以敵玄且始事而誅大將（將音子匠翻）人情不安再三不可憑曰（憑音扶冰翻）三縱以爲不可池）又以桓氏世爲荊土所附桓沖特有遺惠而謙冲之子也乃白驃騎司馬除都督荊益寧梁四州諸軍事荊州刺史欲以結西人之心丁丑燕慕容垂攻魏令支戍克之宿將千走執魏遼西太守馮跋（馮音皮冰翻）攻戰先登垂賜以虜獲畏懦者以石擊其首而

殺之（業狄為敵患在此時）秃髮傉檀克顯美執孟禪而責之（秃髮傉檀自去年攻顯美克之）禪曰（禪受呂氏厚恩）以其不早降（秃髮傉檀曰）分符守土（若明公大軍南至望旌歸附恐獲罪於執）事矣傉檀釋而禮之徙二千餘戶而歸以禪為左司馬禪辭曰呂氏將亡聖朝必取河右（朝直遙翻）人無愚智皆知之但禪為人守城不能全（復扶又翻）未安（為于偽翻）若蒙明公之惠使得就戮（姑臧死日）不朽（傉檀義而歸之）

東土遭孫恩之亂（遭孫恩之亂事在隆安三年）因以饑饉（饉自去年）公私憊之以糾義旅（糾居黝翻）五千人相食餓死者十餘萬（相息亮翻）口城門晝閉樵采路絕（樵才笑翻）民請出城為胡虜奴婢者日有數百（為于偽翻）呂隆惡其沮動眾心（惡烏路翻沮在呂翻）盡阬之積尸（阬口浪翻）盈路沮渠蒙遜引兵攻姑臧（沮子余翻）隆遣使求救於河西王利鹿孤（從才用翻）利鹿孤遣廣武公傉檀帥騎一萬救之（帥所類翻）隆盟留殺質餘斛遣之而還（還于全翻）傉檀至昌松聞蒙遜已退（昌松郡治武威縣東南）乃徙涼澤段家民五百餘戶而還（涼澤即禹貢之豬野）中散騎常侍張騰言於利鹿孤曰（散悉亶翻）焦朗兄弟據魏安（魏安即今安定郡）潛通姚氏數為反覆今不取後必為朝廷憂利鹿孤遣傉檀討之朗面縛出降（焦朗以魏安招秦軍事見去年五月降于江翻下同）傉檀送于西平從其民於樂都（樂音洛）桓玄發江陵憲事不捷常為

西還之計及過秦陽不見官軍意甚輕之氣
挾史言杯玄長驅到宰之等不能依順取之即燒船斷下同已詔遣參之以騎虞幡宣告荊江二州使罷兵騎則尤銳玄前鋒殺之柔之宗之子也孝武大元十年以柔之襲封新王紹依司之封吉王子丁卯玄至姑孰使其將馮諶等攻壁陽緣洲索史始登陽襄城太守司馬休之嬰城固守玄軍斷洞浦口築壍以絕內外休之遣武都太守晉諱改同譙呂護襲斷丁管御梵豫州舟艦檻戶豫州刺史譙王尚之帥步卒九千陣於浦上尚之已卒遣武都太守楊秋屯橫江秋降于玄軍尚之衆潰逃于余中玄捕獲之

驃騎大將軍元顯惡烏路翻恐桓玄既滅元顯益驕恣又欲假玄以除執政復伺玄之隙而自取之故不肯討玄元顯日夜昏酣以牢之為前鋒牢之驍銳果決元顯遇之公坐而已坐但臥翻牢之軍溧洲溧音栗遣牢之丹楊照在建康東南元顯之子拒擊桓玄非其路也晉書劉牢之傳牢之自廣陵出溧洲又拒擊桓玄非其路也晉書劉牢之傳牢之自廣陵出溧洲又拒擊桓玄非其路也晉書劉牢之傳牢之自廣陵出溧洲又拒擊桓玄非其路也晉書劉牢之傳牢之自廣陵出溧洲

詣門不得見及帝出餞元顯遇之公坐而已坐但臥翻牢之軍溧洲溧音栗遣牢之丹楊照在建康東南元顯之子拒擊桓玄非其路也晉書劉牢之傳牢之自廣陵出溧洲又

中相驚言玄已至南桁（陳南郡江陵縣南桁即朱雀桁）引兵欲還宮玄遣人拔其（桓玄）崩濟（桓玄時為荊州刺史鎮南郡江陵城南濟水）故橋（桓玄時為荊州刺史鎮南郡江陵城南濟水）元顯東馬走入（元顯時為揚州刺史鎮京口）水（元顯時為揚州刺史鎮京口）寄（元顯時為揚州刺史鎮京口）元顯問計於道子道子（具瞻謂會稽王道子）元顯曰為王誕謀（張法順所誤耳）壬申復隆安年號帝遣特中（勞力到翻）玄入京師稱詔解嚴以玄總百揆（揆度也）都督（都督中外諸軍事）丞相錄尚書事揚州牧領徐荊江三州刺史假黃鉞（是時晉士崩三州皆為桓玄所有）玄以桓偉為荊州刺史（偉桓玄之子）尚書左僕射桓脩為徐兗二州刺史桓石生為江州刺史卞範之為丹楊尹（卞範之為玄親史謀主故并楊淩之為玄親吏故皆為丹楊尹）初玄之舉兵待中王謐奉詔詣玄親禮之及玄輔政以謐為中書令謐辭之孫也（殷覬見一百九卷晉安元年）玄以覬之第（殷覬晉安元年覬音豈）玄姊為仲文妻仲文聞玄克京（即桑郡授玄以為諮議參軍劉邁往見玄玄曰汝不畏死而敢來邪邁曰射鈞斬袂（射食亦翻）并邁為三（式大元反）玄悅以為參軍（邁折玄事見下八卷）癸酉有司奏會稽王道子（酬縱不孝當棄市（晉安成郡吳孫皓寶鼎二年分豫章長沙廬陵三郡置安成郡）詔徙安成郡（晉安成郡治安福縣）

（如此為仍冀勿駒反）

（州先駿指其也也智駒翻）（同汝權昭吳安成哀侯諱休之子隆安中為荊州刺史）（繼東海王彪之後）譙王尚之庾楷（康帝后之兄）為會稽內史牢之曰始爾便奪（奪其兵權）宜請歸諭牢之使受命玄遣之（遣牢之）猶豫不決移屯班瀆（班瀆在京口東北）高雅之於廣陵舉兵以（為牢之張本）北討（討玄）雅之（高崧之子）曰將軍以勁卒數萬望風（望玄風）而服（服從）彼新得志威震天下（朝野人情皆已去矣）（朝野人情皆已去矣）裕當反服還京口耳（反服謂反玄之服還京口耳）卿可隨我（還京口）廣陵豈可得至邪（廣陵晉之北門）（此時劉裕已有誅玄之心）於是牢之（私告劉裕曰今當）（裕曰吾觀鎮北必不免）（鎮北謂司馬元顯）今復反（元顯）何以自立（語其趨出）佐吏多散走牢之懼使敬宣（近日反）（王恭為兗州）（王恭為兗州）至新洲繕（繕折玄事見下八卷）而死敬宣至不服哭（服謂服玄之服）乃帥部曲北走（帥讀曰率）至新洲繕（繕折玄事見下八卷）即渡江奔廣陵將吏共磏（磏力讓翻）敬宣（以其段）

歸丹徒玄令斷棺斬首梟尸於市（梟尸於市又極字）大赦改元大亨桓玄謂（三州且已振建康據襄陽握朝權不復改隆但欲讓丞相荊江徐三州以其兄（玄既以其兄領荊江徐）讓位更稱涼王（自比史稱南宇）改元弘昌遷于樂都軍事揚州牧領豫州刺史總百揆以琅邪王德文為太宰（司馬休之劉敬宣高雅之俱奔洛陽各以子弟為質於秦以求救（質音致）秦王興與之符信使於關中募兵得數千人復還屯彭城間（孫恩寇臨海既而玄奢崇綱逸政令無常朋黨互起陵侮朝廷（綱音古郎反）救損秉輿供奉之具帝幾不免飢寒（秉輿盤器也秉音補永反）由是振心失望三吳大饑戶口減半會稽減什三四（會工外反）孫恩臨海求嘉給盡當室皆衣羅紈懷金玉閉門相守（紈音丸）餓死（此謂上之人失政所致而人消物盡痢天地之大數也周禮黎民阻饑唐子遺以此觀之容有是事衣紈綺見上卷路安四年）南涼王傉檀歸其妻子乞伏乾歸使熾磐入朝于秦（熾音昌志）秦主興以熾磐為興晉太守（晉太守治臨津）五月盧循自臨海入東陽太尉劉玄遣撫軍中兵參軍劉裕將兵擊之（將即亮反下同）循敗走（走音奏）裕初禿髮利鹿孤寢疾遺令以國事授弟傉檀（傉音若）傉檀器識非汝曹所及也故諸兄不以傳子而傳於弟（吳人謂兄為阿哥）利鹿孤在位垂拱而已（垂拱言如字又音恭）寬仁愛重傉檀（傉音若）降奴沮渠蒙遜（蒙遜如字又音孫）叛傉檀（叛音普半）傉檀擊之（擊北燕平州刺史慕容歸（慕容歸在燕東北句麗之南）走（走北燕平州刺史治宿軍）秦主興大發諸軍遣義陽公平尚書右僕射狄伯支等將步騎四萬伐魏（魏即秦下同）魏王珪自將大軍繼之以尚書令姚晃輔太子泓守長安（泓烏宏反）沒弈干（沒弈干代郡人）謀反（謀反音幡）秦主興大發諸軍（發音方廢反）

上郡廣陵公鈞權鎮洛陽平坂魏乾壁六十餘日援之秋七月魏主珪遣此陵王順及尉古真將六萬騎為前鋒自將大軍繼發以擊之八月太尉叔孫普洛侯南郡如故玄以隨章公平元顯功封隨章公平殺楊功封汪陽公并本封南郡如故玄以隨章公平元顯功封隨章公平殺楊功封汪陽公平遣駙馬都尉河東裴寧東郡桓希攻河內太守魏主珪至求安（求安本漢舊縣屬臨河郡又分置新興郡桓希攻河內事在晉安帝紀）長孫肥逆擊盡擒之乙巳及於柴壁平嬰城固守魏軍圍之秦王與將兵四萬（晉書平陽郡屬冀州之郡也照有霍太山）秦義陽公平遣駙馬都尉胡翼二百胡騎（胡翼本胡人事在前卷翻即胡騎奇騎翻）珪不許乘勝進攻蒲阪秦晉公緒固守不戰會秦（蒲阪本漢舊縣屬河東郡晉改屬平陽郡）

七千救之將據天渡運糧（天渡在汾東天渡水西魏博士李先曰）渡運糧餓乎（柴壁在汾東天渡之名在汾水西）魏博士李先曰兵濕高者為敵所捷深者為敵所囚今秦皆犯之宜及與未至遣奇兵先據天渡柴壁可不戰而取也珪命增築重圍（重直龍翻下同）內以防平之出外以拒與之入廣武將軍安同曰汾東有蒙坑東西三百餘里蹊徑不通與來必從汾西直臨柴壁如此廣聲勢重圍雖固不能制也不如為浮橋渡汾西築圍以拒之虜至無所施其智力矣珪從之興至蒲阪（阪音反）憚魏之彊又乃進兵甲子珪帥步騎三萬逆擊與於蒙阪之南（帥讀曰率下同）斬首千餘級與退走四十餘里平亦不敢出珪乃分兵四掠險要使秦兵不得近柴壁（近其斬翻）與屯汾西憑為畺秉栢材從汾上流縱之欲以毀浮梁（新細曰蒸）魏人皆鉤取以為薪蒸（蒸之承翻）冬十月平糧竭矣盡夜乘疲突西南圍求出與列兵汾西舉烽鼓譟為應興欲乎力戰突免乎窮圍平不得出計攻圍引援但叫呼相和（和戶臥翻）莫敢違命窮乃帥麾下赴水死諸將多從乎就禽興坐視其窮鉤捕之無得免者執伯支及越騎校尉唐小方等四十餘人餘衆二萬餘人皆散手就禽興坐視其窮力不能救舉軍慟哭聲震山谷數遣使求和於魏（遣從宣翻）魏主珪不許乘勝進攻蒲阪秦晉公緒固守不戰會秦然謀伐魏珪聞之戊申引兵還（還從宣翻又如字）或告太史令晁崇及弟黃門侍郎鑿潛召秦兵珪至晉陽賜崇鑿死（鑿直遙翻）秦從河西豪右萬餘戶千長安太尉玄殺吳興太守高素將軍竺謙之及謙之從兄朗之出外以拒興之入廣武將軍安同曰汾東有蒙坑東西三百餘里蹊徑不通與來必從汾西直臨柴壁劉虎并襲弟季武皆劉牢之北府舊將也（從才用翻舊其亮翻）如此廣聲勢重圍雖固不能制也不如為浮橋渡汾西築圍以拒之虜至無所施其智力矣珪從之據山陽沿（約曰山陽本魏縣縣境地名義熙土斷始分廣陵縣土山陽縣及山陽縣境地名義熙土斷始屬廣陵郡此其地）欲起兵攻玄不克而走將軍秦勇魏至陳留南分為二輩乾休郭泰等皆往從之將奔魏至陳留南分為二輩乾休

之敬宣奔南燕慮之壽長慶振奔秦魏主珪初聞
之等當來大喜後怪其二小至令兗州求訪（隆安五年魏以長孫肥為兗州刺史南徇地然未能有兗州也）獲從者問其故皆曰魏朝威聲遠被（從才用翻）被義翻朗直遙翻曰之以休之等咸欲歸附既而聞崔逞被殺（崔逞死見上卷三年）人有過頗見優容　南涪之王慶王熙納故中山尹苻謨二女（熙王寶即位之初長為中山尹）長燕王熙納故中山尹苻謨二女（熙王寶即位之初長為中山尹）長曰娥娥為貴人（長知丈音長娥音戎）幼曰訓英為貴嬪（貴嬪音賓）貴嬪尤有寵丁太后怨恚（恚於賜翻）與武公淵事覺熙逼丁太后令自殺葬以后禮謚曰獻幽皇后（丁太后事熙見上年）十月戊辰殺淵及信辛未熙改葬于北原（龍城北原也）石城令高和（石城縣漢屬北平郡燕屬遼西郡隋廢為建德縣高和本為石城令時以大喪會守龍城耳）與尚書令段崇以后禮

陳謝史吉河皇諸國
皆長姚秦之彊

資治通鑑卷第一百一十三

後學天台胡　三省　音註

晉紀三十五　起甲陽軍淵書
建龍涂尼一年、盡

勝參閱製司馬光奉　勅編集

安皇帝戊　一

元興二年春正月盧循使司馬徐道覆寇東陽二月辛丑建武將軍劉裕擊破之道覆循之姊夫也乙卯以太尉玄爲大將軍

孫無終

玄上表請帥諸軍掃平閩洛既而詔朝廷下詔不許止玄初欲飭裝先命作輕舸載服玩書畫

或問其故玄曰兵凶戰危脫有意外當使輕而易運衆皆笑之

癸巳朔日有食之　南燕主備德故吏趙融自長安來始得母兄凶問備德號慟吐血疾司隸校尉慕容達謀反遣牙門皇琛攻端門

史069-377

殺中帥矣亦罷開門應之（殺中帥獨言之蓋中三輔督也帥所統領）中黃門孫進扶備德踰城匿於進舍段宏等聞宮中有變勒兵屯四門（四門城也）備德入宮誅赤眉等達出奔魏備德優遷徙之民使之長復不役（復方目翻）民緣此因其危而取之興乃遣使徵呂超入侍（使踪吏翻）隆念姑臧終無以自存乃因超請迎于秦興遣尚書左僕射梁緄鎮西將軍姚諶左賢王乞伏乾歸鎮遠將軍越騎帥步騎四萬迎隆于河西（晉去吉翻騎奇寄翻）興以隆為散騎常侍（散悉亶翻騎奇寄翻）超為安定太守（安定郡治臨涇）隆素車白馬迎于道旁（素車白馬喪車也）隆素姑臧陳

上疏以今晉室喪亂江淮南北戶口無幾戎狄重以桓玄悖逆重加侵擾武發步騎一萬臨之救必土崩瓦解兵不留行矣得而南之秦魏不足圖也拓地定功正在今日失時不取彼之豪傑誅滅桓玄更脩德政宣惟建康未可得江北亦無望矣備德已朕以舊邦覆沒欲先定中原乃平蕩荊揚故未南征耳其令公卿議之因講武城西步卒三十七萬人騎五萬三千匹車萬七千乘水陸俱發公卿皆以爲宜如所議獨尚書左僕射新野庾蔚之以爲王業草創事資鎮衛宜須根本之固然後可以出師今留臺既建宮府已立若復分遣軍戍則人力不堪其弊且北土人情未能秉義皆以懷土爲心若遠戍經年必有逃散之弊不足以辦桓玄也帝從之冬十月楚王玄上表請歸藩使帝作手詔固留之又詔言錢塘臨平湖得西朝隱士安定皇甫謐六世孫希之晉氏東遷以來世皆有隱士恥於已時獨無求聞進士江州廿露降使百僚集賀用慰開陳玄罪狀玄大懼即日解嚴直遣御史劉敬宣給其資用使隱居山林做爲著作郎使希之固辭不就然後下詔旌禮號曰高士時人謂之元晏先生又欲廢錢用穀帛及復肉刑制作紛紜志無一定變更回復卒無所施行性儉素家人士有積書好畫卒子陀復狹又好聚古器各有家法者盡喪書同及佳

帝廟號太祖南康公主爲宣皇后封子勇爲豫章王以會稽内史王愔爲尚書僕射愉子相國左長史綸而床忽陷生妻沈座羣下失色殷仲文曰將由聖德深厚地不能載玄大悅謂子琰曰梁王珍之國臣孔攡奉珍之舜壽陽珍之瑜之曾孫也瑜子琰出繼梁國珍之祖也戊申燕王熙尊燕王妻之貴嬪段爲皇后段氏慕容皝之慈母也己酉葬貴嬪爲皇后（頃北史翻）大赦辛亥桓玄遷帝於尋陽（尋陽郡縣治柴桑）燕以衛尉悅真（悅真貴州刺史鎮新城光祿大夫德馬爲并州刺史鎮凡城）癸丑納桓溫神主于太廟桓玄臨聽訟觀因使（觀古玩翻）或郤之其好行小惠如此（好呼到翻）罪無輕重多得原忌有干與乞者時或許之（許與也）是歲魏主珪始命有司制冠服以品秩爲差然濮陽侯衡之曾孫也（衡見八十六卷）玄以其祖舉以上名位不顯不復追尊立廟（復扶又翻）散騎常侍徐廣曰敬其父則子三年春正月桓玄立其妻劉氏爲皇后劉氏尚之女也玄以桓希爲梁州刺史分命諸將戍三巴以備之（三巴以巴東巴西巴郡爲名）玄以桓石康爲江州刺史鎮湓口（湓州名巴郡謂之湓口）石康石生之子也（桓石生桓溫子）石康性好遊畋或一日數出（畋讀曰田）所過遷居東宮（遷居東宮東宮宮室）更繕宮室（更工衡翻）土木並興督迫嚴促朝野騷然思亂者衆玄遣使加益州刺史毛璩散騎常侍左將軍璩執留玄使不受其命璩寶之孫也（寶跋史翻）玄以桓希爲梁州刺史分命諸將戍三巴以備之（三巴以巴東巴西巴郡爲名）希等（魏之翻）仍帥衆進屯白帝（白帝城正東向之位在二昭右三穆）玄以其祖舉以上名位不顯不復追尊立廟（復扶又翻）散騎常侍徐廣曰敬其父則子三年春正月桓玄立其妻劉氏爲皇后劉氏尚之女也

安成王桓脩入朝（諱桓脩避桓溫諱）人傑也每遊集必引接殷勤贈賜甚厚玄后劉氏有智鑒謂玄曰劉裕非常盖人傑也每遊集必引接殷勤贈賜甚厚玄后劉氏有智鑒謂玄曰劉裕非常盖人傑也每遊集必引接殷勤贈賜甚厚玄后劉氏有智鑒謂玄曰劉裕非常盖人傑也每遊集必引接殷勤贈賜甚厚玄后劉氏有智鑒謂玄曰劉裕非常盖人傑也每遊集必引接殷勤贈賜甚厚玄后劉氏有智鑒謂玄曰劉裕非常盖人傑也每遊集必引接殷勤贈賜甚厚玄后劉氏有智鑒謂玄曰劉裕非常盖人傑也每遊集必引接殷勤贈賜甚厚玄后劉氏有智鑒謂玄曰劉裕非常盖人傑也每遊集必引接殷勤贈賜甚厚玄后劉氏有智鑒謂玄曰劉裕非常盖人傑也每遊集必引接殷勤贈賜甚厚玄后劉氏有智鑒謂玄曰劉裕非常盖人傑也每遊集必引接殷勤贈賜甚厚玄后劉氏有智鑒謂玄曰劉裕非常盖

不如早除之玄曰我方平蕩中原非裕莫可用者後關河平定然後別議之耳玄以桓弘為青州刺史鎮壽陽弘脩之弟達舉兵反玄遣劉裕討之裕與何無忌同舟還京口玄謀興復晉室劉毅等皆京口豪族亦與無忌謀討玄無忌曰桓氏彊盛其可圖乎毅曰天下白有彊弱苟為失道雖彊易弱

唯有劉下邳（劉裕先領下邳太守故稱之）無忌笑而不答還以告裕遂與毅定謀初太原王元德及弟仲德為符氏起兵攻燕主垂不克來奔仲德為弘農太守元德為青州主簿（平昌縣屬城陽國魏文帝分城陽立平昌郡晉惠帝又割東萊立平昌郡其地今屬山東青州安丘縣界魏因兩漢舊名）桓弘使赴至建康玄見而悅之謂劉邁曰素士中得一尚書郎（起於白屋者謂之素士）鄉與其州里寧相識否（孟昶平昌人）昶答曰義無歸志也桓脩慘然

此而可賣亦當不憒遂傾貲以給之拯弟頠亦司空
之從妹也（頠魚豈翻從才用翻）周氏給之旬餘夜夢殊不祥（給時
戀翻）門內絳色物直悉取以為獻勝（厭於涉翻又於給翻）妹信而
與之遂晝縫以為軍士袍何無息夜於舜風裏草檄
文其母（劉牢之妹）之妹也登樓窺之（樓都遇翻窺苦圭翻）泣曰吾不
及東海呂母明矣（呂母事見二十卷十年）汝能如是吾復何
恨問所與同謀者曰劉裕妻尤喜因為言玄必敗狀
裕聞之（復扶又翻為于偽翻）乙卯裕託以遊獵與
事必成之理以勸之無息收合徒眾得百餘人丙辰詰旦京口城開無
有傳詔服（詰去吉翻傳知戀翻著張略翻著自稱收使）稱敦使君前

徒眾隨之齊入即斬桓脩以徇脩司馬刁弘帥文武
佐吏來赴（帥讀曰率）裕登城謂之曰（城謂京口之金城）郭江州已
奉乘輿返正於晏陽（郭江州謂郭昶之也時帝在晏陽裕詐言以迎弘博乘輿謂翻）
我等並被密詔誅除逆黨（被皮義翻）今日賊玄之首已當
梟於大航矣（梟堅堯翻大航之以頭掛竿曰梟）諸君非
大晉之臣乎今來欲何為弘等信之收衆而退裕開
無息曰今急須一府主簿何由得之無息曰無過劉
道民道民者東莞劉穆之也（晉陵有南東莞郡故穆之居京口說音官）裕
曰吾亦識之即馳信召至謂曰（謂曰至猶言謂之為曰也）時穆之

直視不言者久之（直視不他盼也）既而返室壞布裳（壞音怪）
袴（袴腰衣也）乘小車（乘繩證翻）從二人（從才用翻）往見裕裕曰始舉
大義方造艱難（造事之初也）須一軍吏甚急卿謂誰
堪其選穆之曰貴府始建軍吏實須其才參猝之際
略當無見踰者裕笑曰卿能自屈吾事濟矣即於坐
署主簿（主簿官名）孟昶勸裕弘其日出獵天未明開門出
獵人起與劉毅劉道規帥壯士數十人直入（帥讀曰率下同）裕濟江（濟
子禮翻）裕使毅誅刁弘（使疏吏翻）邁鍾酬

守遷欲亟之郡是夜玄與邁書曰北府人情云何卿
近見劉裕何所道邁謂玄已知其謀晨起白之玄大
驚封邁為重安侯（重直龍翻）既而嫌邁不執安穆使得逃
去乃殺之悉誅元德兄弟（去羌呂翻）而厚撫之等衆推劉裕為盟主
總督徐州事以孟昶為長史守京口檀憑之為司馬
彭城人應募者裕悉使郡主簿劉鍾統之丁巳裕帥
二州之衆千七百人（二州謂揚州徐州也）軍于竹里移檄遠近聲

益州刺史毛璩已定荊楚江州刺史郭昶之奉迎
上返正於尋陽鎮北參軍王元德等並帥部曲保
據石頭揚武將軍諸葛長民已據歷陽玄移還上宮

玄始曜東宮今以
阶起移還上宮 蜀加揚州刺史新野王桓謙等入止省中侍宮内侍中下至黃門之召桓脩爲徐兗二州刺史謙等請亟遣兵擊裕玄曰彼舟山以北地形如瓮舟故名舟山北部山蓋在建東城北也彼空行二百里無所得銳氣已挫忽見大軍必驚憒我案兵堅陣勿與交鋒彼求戰不得自然散走此策之上也謙等固請擊之乃遣頻立太守吳甫之右衛將軍皇甫敷相繼北上自建康趣吉口為北上時掌都下玄憂懼特甚或曰裕等烏合徵弱易破必無成陛下何慮之深玄曰劉裕足爲亟雄劉毅忌酷似其兄共舉大事何謂無成南涼王傳禿髮傉檀與兵伐秦之彊乃去年號傉檀與兵伐翻元興元年改曰永光使流弘昌去羌呂氏號罷尚書丞郎官遣參軍關尚使于秦秦王興曰車騎獻款稱藩而檀與兵造大城豈爲臣之道乎興將軍將擅寫車騎將軍執之興元年改曰建初尚曰王公設險以守其國易坎卦象辭先王之制也車騎在邊潛器遠勤寇盜之防蓋爲國家重門之防重門擊柝以待暴客之

龍翻不圖陛下忽以爲嫌興善之傳柯求領涼州興仁許初表真殺朱憲上一百二光海西公太和五年憲弟綽逃奔桓溫溫兄壽時陽給轅發具船載其尸溫怒將殺之桓沖請而免之綽事沖如父沖薨綽嘔血而卒辛子翻劉裕克京口以綽子齡石爲建武參軍三月戊午朔裕軍與吳甫之遇於江乘江乘漢舊縣屬丹楊郡成帝咸康八年於覆舟山以待之成帝咸康八年於覆舟山以待之以齡石參軍事齡石言於裕曰齡石世受桓氏厚恩不欲以兵刃相向已在軍後裕義而許之甫之玄騎將軍皇甫敷相繼北上建武將軍皇甫敷帥數千人逆戰其兵甚銳裕手執長刀大呼以衝之衆皆披靡敷將刺之裕進踐敷馬敷之數重裕倚大樹挺戰重直隴反挺戰徒頂反倚於綺反樹挺戰重直隴反挺戰徒頂反倚於綺反敷曰汝欲作何死裕曰即斬甫之進至羅落橋羅落橋在江乘縣北七里即今羅落村是也叱之敷辟易辟七亦翻辟壁亦翻退也裕當俄至射敷中額而踣裕援刀直進踣子六翻仆也敷曰君有天命以子孫爲託裕斬之厚撫其孤裕以檀憑之所領兵配參軍檀祗祗遇之從子也玄聞二將死大懼召諸道術人推算及爲厭勝之術問羣臣曰朕其敗乎吏部郎曹靖之對曰民怨神怒

臣實憤之忘己民或可能神何為怒對曰晉氏宗廟飄泊江濱[illegible]大楚之祭上不及[illegible]相[illegible]此其所以怒也玄曰卿何不諫對曰聲上君子皆以[illegible]先舜之世臣何敢言玄默然使桓謙及游擊將軍何澹之屯東陵澹[illegible]陵其東有東陵亭陵亭在舟山東北[illegible]後將軍卞範之屯舟山西衆合二萬已未裕軍舟山東使羸弱登山張幟畢悉乘其餘糧進至舟山前布滿山谷玄偵候者還為疑兵[illegible]數道並[illegible]云裕軍四塞[illegible]不知多少玄益憂恐遣武衛將軍庾賾之帥精[illegible]百官奉迎乘輿[illegible]諸軍[illegible]將士皆殊死戰無不一當百呼聲動天地時東北風急因縱火焚之煙炎燻天[illegible]鼓噪之音震動京邑謝等諸軍大潰玄時雖遣軍拒裕而走意已決潛使領軍將軍殷仲文具舟於石頭聞護等敗帥親信數千人聲言赴戰[illegible]率下同遂將[illegible]子奔兄子澹出南掖門遇前相國參軍胡藩執馬鞍諫曰今羽林射手猶有八百皆是義故西人受衆

世之恩[illegible]義[illegible]蓋欲[illegible]驅令一戰一旦捨此欲安之乎玄不對但舉策指大[illegible]玄劇乘指天[illegible]所謂大之亡我之[illegible]因鞭馬[illegible]等渡江南走經日不食左右進糒飯[illegible]不能下昇抱其腹而撫之玄悲不自勝[illegible]入建康王仲德抱元德子方回與仲德對哭追贈元德給事中以仲德為中兵參軍裕止桓謙故營遣劉[illegible]據東府庚申裕屯石頭城立留臺百官焚桓溫神主於宣陽門外造書新主納于太廟[illegible]

[illegible]遣諸將追玄尚書王嶷帥[illegible]百官奉迎乘輿[illegible]玄宗族在建康者裕使臧熹入宮收圖書器物封閉府庫右金飾樂器裕問熹狀得無欲此乎熹正色曰[illegible]皇上幽逼播越非所將軍首建大義勤勞王家雖復不肖實無情於樂[illegible]裕笑曰聊以戲卿耳熹以之[illegible]玄宗族在建康者裕使臧熹入宮收圖書器物封閉府庫右金飾樂器裕問熹狀得無欲此乎熹正色曰[illegible]皇上幽逼播越非所將軍首建大義勤勞王家雖復不肖實無情於樂[illegible]裕笑曰聊以戲卿耳熹以之[illegible]弟也[illegible]壬戌玄司徒王謐等諸[illegible]大潰玄時雖遣軍拒裕而走意已決潛使領軍將軍殷仲文具舟於石頭聞護等敗帥親信數千人聲言赴戰[illegible]率下同遂將[illegible]子奔兄子澹出南掖門遇前相國參軍胡藩執馬鞍諫曰今羽林射手猶有八百皆是義故西人受衆

驅令一戰一旦捨此欲安之乎玄不對但舉策指大[illegible]玄劇乘指天[illegible]所謂大之亡我之[illegible]因鞭馬[illegible]等渡江南走經日不食左右進糒飯[illegible]不能下昇抱其腹而撫之玄悲不自勝[illegible]入建康王仲德抱元德子方回與仲德對哭追贈元德給事中以仲德為中兵參軍裕止桓謙故營遣劉[illegible]據東府庚申裕屯石頭城立留臺百官焚桓溫神主於宣陽門外造書新主納于太廟[illegible]

[illegible]遣諸將追玄尚書王嶷帥[illegible]百官奉迎乘輿[illegible]玄宗族在建康者裕使臧熹入宮收圖書器物封閉府庫右金飾樂器裕問熹狀得無欲此乎熹正色曰[illegible]皇上幽逼播越非所將軍首建大義勤勞王家雖復不肖實無情於樂[illegible]裕笑曰聊以戲卿耳熹以之[illegible]弟也[illegible]壬戌玄司徒王謐等諸[illegible]大潰玄時雖遣軍拒裕而走意已決潛使領軍將軍殷仲文具舟於石頭聞護等敗帥親信數千人聲言赴戰[illegible]率下同遂將[illegible]子奔兄子澹出南掖門遇前相國參軍胡藩執馬鞍諫曰今羽林射手猶有八百皆是義故西人受衆

安豐[illegible]義[illegible]縣盡晉末營立郡宋初廢縣為縣世裕收義[illegible]名使持節[illegible]太守裕始至建康諸大勳分皆委於劉穆之(委[illegible]分扶問反)穆之(呂[illegible]翻)裕遂託以腹心動止諮焉穆之亦竭節盡誠無所遺隱時晉政寬弛綱紀不立豪族陵縱小民窮蹙重以司馬元顯政令違平([illegible]叶韻)桓玄肆虐([illegible]用[illegible])桓玄雖欲整而科條繁密衆莫之從穆之斟酌(將[illegible]隨方矯正(揉[illegible]為[illegible]曲[illegible])裕又躬[illegible]率[illegible]於[illegible]下[illegible]裕以身範物先以威禁內外百官皆肅然奉職不盈旬日風俗頓改(史言劉裕有發初諸葛長民至豫州失期不得發刁逵執長民檻車送桓玄至當利而玄敗(當利[illegible]名)送人共破檻出長民還趣歷陽皆死(長[illegible]少時[illegible]翻[illegible]唯赦其弟給事中騏逵故吏屢[illegible]其弟子豚送洛陽(豚[illegible]翻[illegible])為其下所執斬於石頭子姪無少長(雜[illegible]白泰入[illegible]晚於容[illegible])庶子裕以魏詵之為豫州刺史鎮歷陽諸葛長民為宣城內史初裕名微位薄輕狡無行盜流皆不與相知存下孟翻盜[illegible]宣城[illegible]流[illegible]當時貴盛之流[illegible]惟王謐獨奇貴之謂裕曰卿當為一代英雄裕嘗與刁逵撐蒲不時輸直(撐[illegible]蒲不勝[illegible]即[illegible]逵縛之馬枊(枊[illegible]燕浪翻[illegible]馬[illegible]枊[illegible]之[illegible]五[illegible]翻[illegible]謐見其[illegible]之還直由是裕深憾逵而德謐為等(見[illegible]之直出[illegible]謐[illegible]逵[illegible]之[illegible]高[illegible]之[illegible]春秋[illegible]夫蛟龍潛伏魚蝦[illegible]之是以漢高救雍齒魏武免梁龜(雍[illegible]齒事見十一卷[illegible]帝十[illegible]年[illegible]梁龜[illegible]帝時梁鴻為[illegible]部尚書魏武欲為洛陽令鴻以為北[illegible]尉董卓之亂鴻奔[illegible]表魏武[illegible]武破[illegible]辦鴻攜[illegible]而自[illegible]總[illegible]在祕書以[illegible]書自効雍於用[illegible]安可以布衣之嫌而成萬乘之[illegible]隙乎(乘[illegible]承[illegible]諮[illegible]謀[illegible])今王謐為公刁逵亡族(疇恩報怨何其狹[illegible]隙[illegible]哉尚書左僕射王愉及子荊州刺史綏謀襲裕事泄族誅綏弟子慧龍為僧彌所匿得免(慧龍後遠[illegible]奔秦又自秦[illegible]奔[illegible]隨[illegible]矯正(揉[illegible]為[illegible]曲[illegible])魏以中土簡條詔縣尸不滿百者罷之丁卯劉裕還鎮東府桓玄至尋陽郭[illegible]之給其器用兵力辛未玄逼帝西上(上[illegible]掌輿[illegible])劉毅帥何無忌劉道規等諸軍追之(帥[illegible]將[illegible])玄沿龍驤將軍何[illegible]潛之前將軍郭銓與郭[illegible]之守湓口(驃[illegible]思[illegible]翻[illegible]著從[illegible]湓丑[illegible]翻[illegible]豫章[illegible]奔[illegible]翻)劉於道自作起居注(杜佑通典曰周官有左右史左史記言右史記事漢武帝有對中起居注故在宮中為女史之任其後漢馬皇后撰明帝起居注則漢武帝起居注似在宮中後漢明帝始置左右記錄帝起居注後又別置令史每行事宴會則在御左右記錄帝言後又別置起居注)敘討劉裕事自謂經略舉無遺策諸軍違節度以致辱敗專輒思著述(輒[illegible]思[illegible]翻)羣下議時事起居注既成宣示遠近丙戌劉裕稱受帝命詔以武陵王遵承制總百官行事加侍中大將軍[illegible]太傅之還直由是裕深憾遠而德謐為等[illegible]青山大姓及鮮卑豪帥謀殺南燕主備德(帥[illegible]所[illegible]翻)推司

馬休之爲主備德以劉軌爲司空其養龍信之雅之欲邀軌同謀敬宣曰劉公衰老有安齊之志不可告也雅之卒告之（卒子聿翻）軌不從其謀頗泄敬宣等南走南燕又收軌殺之追及雅之又殺之敬宣休之至滍泗間聞桓玄敗命北地王鍾等（滍音直里翻）晉陵太守（南燕主備德聞桓玄敗命北地王鍾等將兵欲取江南會備德有疾而止（晉莊公代齊納子糾小白自莒先歸）敬宣劉袆以敬宣爲（袆音許其翻）

冠軍將軍領荊州刺史（領荊州之兵以進故稱以領荊之鎮而治監江陵拒桓玄謂拒玄也）庚寅桓玄挾帝至江陵拒石康納之玄更署置百官以卞范之爲尚書僕射自以專敗之後恐威令不行乃更增峻刑罰衆益離怨毅仲文諫玄怒曰今以諸將失律天文不利故還都舊墟而羣小紛紛妄興異議方當斬之以猛未可施之以寬也荊江諸郡聞玄播越有上表稱問起居者玄皆不受更令所在賀遷新都（播越人所謂�播遷也播音波）元臣玄之受禪（禪時戰翻）識手解帝重綬（重直龍反綬音受）及玄敗衆謂謐宜誅劉裕特保全之劉毅等因朝會問謐

竟所在（毅音丘既翻在全謐）曰唐謐汝南房陽縣古地（房陽縣古地房音步光翻）裕戲白武陵王迎還復位桓玄兄子敬弘帥楊秋寇歷陽（帥讀曰率）劉敬宣劉袆共擊破之（帥讀曰率）玄使武衛將軍皇甫敷稱祖江夏太守桓道恭帥衆數千人就何濟之等共守湓口（湓音蒲奔翻）何無忌劉道規至桑落洲（桑落洲在潯陽東北大江中）敷等引舟師逆戰濟之（濟子禮翻）常所乘舫（舫方兩翻）甚盛（盛時征翻）無忌曰賊帥必不居此（帥讀曰率）欲誑我耳宜攻之衆曰不在其中得之無益無忌曰今衆寡不敵戰無全勝濟之（濟子禮翻）既不居此舫戰士必弱我以勁兵攻之必得之得之則彼勢沮而我氣倍因而薄之破賊必矣（沮在呂翻）道規曰善遂往攻而得之因傳呼曰已得何濟之矣濟之軍中驚擾無忌等乘勝進攻濟之等大破之無忌等克湓口進據尋陽遣使奉送宗廟主祏還京師（祏音石廟中藏木主石室也既克尋陽而得還）加劉裕都督江州諸軍事桑落之戰胡藩所乘艦爲官軍所燒藩全鎧入水潛行三十許步乃得登岸（鎧戶愛翻岸牛旦翻）時江陵路已絕（官軍既克尋陽復江陵之路絕）乃還豫章劉裕素聞藩爲人忠直引參領軍軍事桓

玄收集荊州兵曾未三旬有衆二萬樓船器械甚盛甲寅玄復帥諸軍挾帝東下以符宏領梁州刺史爲前鋒又使散騎常侍徐放先行說劉裕等曰若能旋軍散甲當與之更始各授位任令不失分（擾扶又翻說輸芮翻）東土義衆（東工戴翻分扶問翻）劉裕以諸葛長民都督淮北諸軍事鎮山陽以劉敬宣爲江州刺史柔然可汗社崙（崙盧昆翻）從弟悅代大那謀殺社崙（那奴何翻）不克奔魏（那奴何翻）燕王熙於龍騰死起道遙宮連房數百鑿曲光海盛要士卒不得休息暍死者太半（去聲暍於歇翻）西涼世子譚卒（譚徒含翻）劉毅何無忌劉道規下邳太守平昌孟懷玉帥衆自尋陽西上（帥讀曰率上時掌翻）五月癸酉與桓玄遇於峥嶸洲（水經注江水東過武昌縣北對峥嶸洲又東右得破岡枝口峥嶸戍戍在今鄂州武昌縣峥嶸山上鄂州治江夏縣江夏縣在江南武昌在江北）玄雖衆若曼懦不進必爲所乘萬人而玄戰士數萬衆憚之欲退還尋陽道規曰不可彼衆我寡彊弱異勢今若退還尋陽（還從宣翻）至尋陽豈能自固玄雖竊名雄豪內實怯懦（懦乃亂翻）加之已經蹉敗衆無固心決機兩陣將雄者克（即亦翻）不在衆也因鏖衆先進殺等從之玄常漾舸於舫側以備敗走（舸古我翻）由是衆莫有鬬心毅等乘風縱火盡銳爭先玄衆大潰燒輜重夜遁（重直用翻）郭銓詣毅降

玄故將劉統馮稚等聚黨四百人襲破尋陽城（尋戶江翻）將卽殺遣建威將軍劉懷肅討平之懷肅懼誅（懼其遇翻）劉裕表上其狀問罪（裕以誅反者一卷隆安三年）玄挾帝單舸西走留求安何皇后及王皇后於巴陵（后求安何皇后也王皇后帝之后也）殺仲文也（劉裕表敬見一百二十一卷隆安三年）玄挾帝入江陵馮該勸使更下戰玄不從欲奔漢中就桓希（桓希時爲梁州刺史）而人情乖沮號令不行（沮在呂翻）庚辰夜中處分欲發（處昌呂翻）時在玄艦求出別船收集散卒因叛玄奉二后奔夏口（夏戶雅翻）遂還建康己卯玄與帝入江陵馮該勸使更下戰玄不從欲奔漢中就桓希（桓希時爲梁州刺史）而人情乖沮號令不行（沮在呂翻）庚辰夜中處分欲發（處昌呂翻）分扶問翻）城內已亂乃與親近腹心百餘人乘馬出城西走至城門左右於閤中斫玄不中（斫側灼翻）其徒更相殺害（更工衡翻）前後交橫玄僅得至船左右分散惟卞範之在側（範之仲中仿翻）辛巳荊州別駕王康產奉帝入南郡府舍太守王騰之帥文武爲侍衛（帥讀曰率下同）玄將之漢中屯騎校尉毛脩之（騎奇寄翻）毛璠（璠音煩）之弟也誘玄入蜀玄從之（誘音酉）寧州刺史卞毗前後遣毛璠之弟也卒於官璠使其兄孫祐之及參軍費恬帥數百人送璠喪歸江陵（喪息浪翻）壬午遇玄於枚回洲（水經注江水逕江陵縣南有洲回枚圍洲）祐之恬迎擊玄矢下如雨玄斃人丁仙期萬壽等以身蔽玄皆死（斃毗祭翻又博計翻）祐之又擊玄玄投頭上玉導益州督護漢嘉馮遷抽刀前欲擊玄玄以備敗走（備扶又翻）由是衆莫有鬬心毅等乘風縱火盡銳爭先玄衆大潰燒輜重夜遁（重直用翻）郭銓詣毅降與之（與讀曰豫豫猶相也與之謂毅等以玉導與之使降也）

人敢殺天子遷曰我殺琅琊王氏賊取遂斬之又斬桓石
康桓濟庾賜之（賜士暢翻）執桓昇送江陵斬於市乘輿返
正於江陵以毛脩之為驍騎將軍（驍堅堯翻騎奇寄翻）甲
申大赦諸以畏逼從逆者一無所問戊寅奉神主于
太廟（神尋陽舊宮陳主孫也）劉毅等既戰勝以為大事已定不急追躡又遇
風船未能進玄死幾二旬（幾居希翻）諸軍猶未至時
桓謙匿於沮中（沮黃二縣皆其地南郡有沮水上下為沮中臨且上
永上下為沮中）與桓振桓亮桓謨自漢以來蜀南郡水經注江水左迤為中夏口石貝中
軍桓振匿於華容（華容縣自漢以來屬南郡水經注江水左迤為中夏口石貝中
華容之西中九傳聞令在監利縣界雷夷陸傳稱監利縣界雷夷湖中有故臺基見于漢仲故曰監利）
收合荊王雅徵戍巴陵遣人報振云桓歆
並中路敗退振大喜聚黨得二百人襲江陵桓謙亦
聚衆應之閏月己丑復陷江陵殺王康產王騰之振
見帝於行宮躍馬奮戈直至階下問桓昇所在閨其
已死瞋目謂帝曰（瞋七人翻）臣門戶何負國家而暑滅若
是琅琊王德文領徐州刺史振為玄不以子姓齒之（行下孟勃以年幼為齒子姪之列）至
帝謙苦禁之乃下馬斂容致拜而出壬辰振為玄舉
哀立喪庭證曰武悼皇帝（為于偽翻）癸巳謙等帥群臣奉
璽綬於帝曰（帥讀曰率）主上濛冥禪舜今楚祚不終百姓

之心復歸於晉矣以琅琊王德文領徐州刺史振為
都督八郡諸軍事荊州刺史謙復為侍中衛將軍加
江豫二州刺史帝侍御左右皆振之腹心振少薄行
玄不以子姓齒之（行下孟勃以年幼為齒子姪之列）至
是歎曰公昔不以門戶遂致此敗若使公在我為前
鋒天下不足定也今獨作此安歸乎遂縱意酒色肆
行誅殺讒勃振引兵下戰已守江陵振素輕諛不從
其言劉毅至巴陵誅王稚徽何無忌劉道規進攻桓
謙於馬頭（馬頭縣在大江南岸北對江津口）桓謙敗於龍泉（水經注東有龍泉）
兵法屈申有時不可苟進諸將咸曰桓世居西楚舊小皆為
竭力振勇冠三軍（為于偽翻冠古玩翻）難與爭鋒且可息兵養
銳徐以計策縻之不憂不克無忌不從振逆戰於靈
溪（水經注江水自江陵縣南東逕無屬北合靈溪水經江溪之會有靈溪戍皆阻面江西帶靈溪）馮
該以兵會之無忌等大敗死者千餘人退還尋陽與
劉毅等上牋請罪（上時掌翻）劉裕以毅節度諸軍克其青
州刺史桓振以桓弈為雍州刺史鎮襄陽（雍於用翻）柳約之
羅述聚季之聞桓玄死自白帝進軍至枝江（枝江縣屬江陵以縣
在枝水之江）聞何無忌等敗於靈溪亦引

兵退俄而沖奔之皆病約之詣桓溫稽顙降欲誅祕器收其餘衆保涪陵（涪音浮）溫時延祖（時姓也）涪陵太守支屈茂（屈音九勿反）斬桓希璠自領梁州秋七月戊申永安皇后何氏崩燕符昭儀有疾龍城人王榮自言能療之昭儀卒（卒子忽反）燕王熙立榮於公車門支解而焚之八月癸酉葬穆章皇后于永平陵魏置六謁官準古六卿

九月刁騤謀反伏誅刁氏素富奴客縱橫（橫戶孟反）專固山澤為京口之患劉裕散其資財令民稱力而取之（稱尺證反）百官引朝臣文武親加銓擇隨才授任（銓平秘反）列爵四等王封大郡公封小郡侯封大縣伯封小縣其品第一至第四舊臣有功無爵者追封之宗室疏遠及異姓襲封者降爵有差又置散官五等其品第五至第九（散悉旦反）文官造士才能秀異武官堪為將帥者其品亦比第五至第九（將即亮反帥所類反）百官有闕則取於其中以補之其官名多不用漢魏之舊故上古龍官

左傳郯子曰昔太皞氏以龍紀故為龍師而龍名（郯音談）杜預註曰太皞氏有龍瑞故以龍名官應劭曰以龍名官為青龍夏官為赤龍秋官為白龍冬官為黑龍中官為黃龍張晏曰黃帝受土德黃龍見因以名官與師也（見賢遍反）謂諸曹之使（使疏吏反）謂侯官伺察者為白鷺取其延頸遠望也餘皆類此（類盧對反）盧循寇南海攻番禺（番音潘禺音愚）廣州刺史滕脩之（滕姓脩名）日濡（濡乃亂反）冬十月壬戌循夜襲城而脩之拒守百餘日不盡時州郡餼弊（餼許氣反）民賴之以濟乞伏乾歸及其冢弟於洲上得髑髏三萬餘枚（髑徒谷翻髏音婁）又使徐道覆攻始興（吳孫皓甘露元年分桂陽立始興郡唐因之）為盛所敗（敗補邁翻）西涼公暠立子歆為世子（暠古到翻）魏主珪臨昭陽殿改補執始與相阮腆之（相息亮翻腆它典翻）劉裕領青州刺史劉敬宣在尋陽聚糧繕船未嘗無備故為其冢葬於洲上得髑髏三萬餘枚（髑徒谷翻髏音婁）又使徐道覆攻始興（吳孫皓甘露元年分桂陽立始興郡唐因之）為盛所敗（敗補邁翻）西涼公暠立子歆為世子（暠古到翻）魏主珪臨昭陽殿改補執始與相阮腆之（相息亮翻腆它典翻）劉裕領青州刺史劉敬宣在尋陽聚糧繕船未嘗無備故何無忌等雖敗退賴以復振（振宴救之翻下宴救同）自稱江州刺史徐豫章敬宣擊破之（豫章山名）劉毅何無忌劉道規復自尋陽西上至夏口（夏戶雅翻）桓振遣鎮東將軍馮該守東岸揚武將軍孟山圍據魯山城輔國將軍桓仙客守偃月壘聚合萬人水陸相援毅攻魯山城亦比第五至第九（毅丑利翻）百官有闕則取於其中以補之其官名多不用漢魏之舊故上古龍官道規攻偃月壘無忌遏中流自夜至午二城俱潰（潰戶對翻）

與江會于劉山西南漢水之左邾月城亦生翁山曰偃月壘故曲陵縣也後更爲沙羨縣治圖仙客該走石城走音奏竟陵縣古石城戍也郭仲產荊州記云江北有石城二江名曰石城諸葛宮天造江西絕擊下臨漢江石城之名蓋本於此辛巳魏大赦改元天賜築西宮十一月魏王珪如西宮命宗室置宗師八國置大師小師州郡亦各置師以辨宗黨才行如魏晉中正之職魏書官氏志曰以八國姓族難分故國立大師小師今辨其宗黨品舉人才自八國以外比今之中正也宗室燕王拓跋儀分如八國之職行下邳內史魏

安皇帝己

義熙元年春正月南陽太守扶風曹宗之起兵襄陽以討桓氏劉毅等諸軍至馬頭桓振挾帝出屯江津江陵縣東南百餘里魏收地形志有陳磯江津戍在江陵縣東南百餘里有白鹿山東瀆青嶺水經注大遠東郡考異曰西又右會白水出右北平白狼縣東南北巖山西即白狼山也青嶺即青泥在龍城南西北百餘里有白鹿山祠水經注大遠江陵縣北盖諸祀散亡耳劉毅等諸軍至馬頭桓振挾帝出屯江津江陵縣東南百餘里有陳磯江津戍在江陵縣東南百餘里有白鹿山祠水經注大遠東郡考異曰西又右會白水出右北平白狼縣東南北巖山西即白狼山也青嶺即青泥在龍城南西北百餘里有白鹿山祠水經注大遠江陵縣北盖諸祀散亡耳劉毅等諸軍至馬頭桓振挾帝出屯江津江陵縣東南百餘里有陳磯江津戍在江陵縣東南

軍劉毅（殺昌呂翻分扶阳翻阿古厄翻）戍成大赦改元惟桓氏不原以桓沖忠於王室特宥其孫胤以酬宗之為雍州刺史毛璩為征西將軍都督益梁秦涼寧五州諸軍事璩弟瑾為梁秦二州刺史瑾為寧州刺史璩於用翻瑾於覲翻劉懷肅追斬馮該（該古哀翻）桓謐何澄之温楯皆奔秦（奔秦蘇紺切翻後皆同）上卷上年、癸丑、熙王熙伐高句麗（句如字又音駒麗力知翻）戊申攻遼東城且陷熙命將士毋得先登侯劉平其城朕與皇后乘輦而入（輦力展翻後皆同）由是城中得嚴備不克而還（還從宣改翻）

大宇宙出外水（還從宣改翻）

大守瑾出外水（還從宣改翻）

已留臺備灣駕迎帝於江陵劉毅劉道規留屯夏口（夏戶雅翻）何無忌奉帝東還初毛璩聞桓楓陷江陵帥衆三萬順流東下將討之使其弟西夷校尉璩蜀郡遣舍人蔺始梁興聞行奉表詣建康（蔺良刃翻）二月丁大將軍大都督討秦涼二州牧（牧老觀）大赦改元建初

大將軍大都督討秦涼二州諸軍事璩為寧州刺史璩於用翻寧乃定翻劉懷肅追斬馮該（該古哀翻）桓謐何澄之温楯皆奔秦（奔秦蘇紺切翻後皆同）上卷上年、癸丑、熙王熙伐高句麗（句如字又音駒麗力知翻）戊申攻遼東城且陷熙命將士毋得先登侯劉平其城朕與皇后乘輦而入（輦力展翻後皆同）由是城中得嚴備不克而還（還從宣改翻）

大守瑾出外水（還從宣改翻）

已留臺備灣駕迎帝於江陵劉毅劉道規留屯夏口（夏戶雅翻）何無忌奉帝東還初毛璩聞桓楓陷江陵帥衆三萬順流東下將討之使其弟西夷校尉璩蜀郡遣舍人蔺始梁興聞行奉表詣建康（蔺良刃翻）二月丁大將軍大都督討秦涼二州諸軍事璩為寧州刺史璩於用翻寧乃定翻劉懷肅追斬馮該（該古哀翻）桓謐何澄之温楯皆奔秦（奔秦蘇紺切翻後皆同）上卷上年、癸丑、熙王熙伐高句麗（句如字又音駒麗力知翻）戊申攻遼東城且陷熙命將士毋得先登侯劉平其城朕與皇后乘輦而入（輦力展翻後皆同）由是城中得嚴備不克而還（還從宣改翻）

大守瑾出外水（還從宣改翻）

已留臺備灣駕迎帝於江陵劉毅劉道規留屯夏口（夏戶雅翻）何無忌奉帝東還初毛璩聞桓楓陷江陵帥衆三萬順流東下將討之使其弟西夷校尉璩蜀郡遣舍人蔺始梁興聞行奉表詣建康（蔺良刃翻）二月丁大將軍大都督討秦涼二州諸軍事璩為寧州刺史璩於用翻寧乃定翻劉懷肅追斬馮該（該古哀翻）桓謐何澄之温楯皆奔秦（奔秦蘇紺切翻後皆同）上卷上年、癸丑、熙王熙伐高句麗（句如字又音駒麗力知翻）戊申攻遼東城且陷熙命將士毋得先登侯劉平其城朕與皇后乘輦而入（輦力展翻後皆同）由是城中得嚴備不克而還（還從宣改翻）

大守瑾出外水（還從宣改翻）

已留臺備灣駕迎帝於江陵劉毅劉道規留屯夏口（夏戶雅翻）何無忌奉帝東還初毛璩聞桓楓陷江陵帥衆三萬順流東下將討之使其弟西夷校尉璩蜀郡遣舍人蔺始梁興聞行奉表詣建康（蔺良刃翻）二月丁

西涼公嵩白稱

兵民有流離還歸者分給之皆殺璝及弟璝城其家緣稱成都王以從弟洪爲益州刺史以明子爲巴州刺史屯白帝於是蜀大亂漢中空虛氐王楊盛遣其兄子平南將軍撫據之

六曹（魏二十六百九卷舊紀見太元年）三月桓楙向鄴城襲江陵（杜預曰江陵縣屬南郡今郡治在江北郡城是也鄴川即漢之臨沮縣也鄴音云）荊州刺史司馬休之戰敗棄城降楙向稱荊州刺史建威將軍劉懷肅向雲杜引兵馳赴與楙戰於沙橋（雲杜縣屬江夏郡今屬隨郡）復取江陵（復扶又翻下皆同）丁卯帝至建康乙未百官詣闕請罪詔令復職尚書僕射仲文以朝廷音樂未備言於劉裕請治之（治直之翻）裕曰今日不暇給且性所不解（解戶買翻下同）仲文曰好之自解裕曰正以解則好之故不習耳（好呼到翻）大司馬武陵王遵薨　太保劉裕爲琅邪王德文爲大司馬侍中車騎將軍都督中外諸軍事徐青二州刺史如故劉毅爲左將軍何無忌爲右將軍督揚州五郡軍事豫州刺史劉道規爲輔國將軍督淮北諸軍事并州刺史魏詠之爲征虜將軍冀國內史裕固讓不受加錄尚書事又不受乃請歸藩詔百官敦勸帝親幸其第裕憮懼乃聽詔陳請乃聽歸藩以魏詠之爲荊州刺史司馬休之初劉毅嘗爲劉敬宣寧朔參軍（寧朔將軍劉敬宣爲寧朔將軍毅爲參軍）時人或以雄傑許之敬宣曰夫非常之才自有調度（馮翊嚴光曰）豈得便謂此君爲人豪邪此君之性外寬而內忌自伐而尚人若一旦遭遇亦當以陵上取禍耳（敬之論毅其知之審矣然幾以此擾亂聖人包容毅之心）敬宣爲江州毅以無功不宜授任先於毅拳（先悉薦翻）裕不許毅使人言於裕曰劉敬宣不豫建義猛將勞臣也方須叙報（豫讀曰與）如敬宣之比宜令在後若使君不忘平生（孔安國曰平生猶少時也）敬宣愈不自安自表解職乃召還爲宣城內史　憂過優（敬宣自先來歸裕以爲晉陵太守）尋復爲江州尤用駭懼（懼其襲己也）聞已授郡實爲四月劉裕旋鎮京口改授都督荊司等十六州諸軍事加領兗州刺史　盧循遣使貢獻（使疏吏師）時朝廷新定未暇征討壬申以循爲廣州刺史徐道覆爲始興相循遣劉裕益智粲（遣于戰翻益大用記曰益智樂如也智謂於事有智子生說文曰智識也）裕報以續命湯（裕以續命湯報之以益智調於湯味辛於作也）循以前琅邪內史王誕爲平南長史誕說循曰誦本非

我故在此無用（說輸苟翻王氏江南衣冠悉稱為流寓）素為劉鎮軍所厚若得北歸必蒙寄任公私際會仰答厚恩（備甚）然之劉裕與備書令遣吳隱之還（備從）曰（援扶）漢翻將軍令留吳公公私非計（孫伯符豈不欲留華子魚邪但以一境不容二君耳）於是（備遣）隱之（還）誕俱還（元興元年桓玄篡王誕逃於南三年盧循破之誕走入海四年華歆以降章歸孫策死曹）孫氏以老獲免（納妻段氏太元八年）留金刀與其母別（備德與燕王雄舉兵於山東張掖太守徐昌收納及備德諸子皆誅之）公孫氏方娠未決獄掾呼延平（備）孫氏以老獲免納妻段氏太元八年留金刀與其母別備德與燕王雄舉兵於山東張掖太守徐昌收納及備德諸子皆誅之公孫氏方娠未決獄掾呼延平備德之故吏也（掾于絹翻）竊以公孫氏及段氏逃于羌中段氏生子超十歲而公孫氏病臨卒以金刀授超曰汝得東歸當以此刀還汝叔也呼延平又以超母子歸涼及呂隆降秦超隨涼州民徙長安（姚萇徙涼州民事見上卷元興二年）平卒段氏為超娶其女為婦超恐為秦人所錄（為于偽翻）亡匿（匿女力翻）平公紹見而異之（姚萇以超為奇異）言於秦王興曰（姚萇容超姿幹環偉）乃陽狂行乞（行下孟翻）秦人賤之惟東平公紹見而異之言於秦王興曰（姚萇容超姿幹環偉）乃陽狂行乞

衆應之六月魏豫州刺史秦庶龍史將軍胡勳開（胡勳一作胡勛亦作胡勛）清河陽平二郡太守孫仝聚（仝音同）
（莊也）寇徐州闔彭城劉裕遣其弟道憐（光即亮諱斬訖及全魏兵敗走）東
龍行懷王之孚也　秦隴西公碩德伐仇池屢破楊
盛兵將軍斂俱攻漢中（斂姓也俱其名）拔成固徙流民三
之羣臣咸以為不可興曰天下之善一也劉裕拔起（且音苴）求南鄉等諸郡秦王興許
千餘家於關中秋七月楊盛請降於秦（降戶江翻）秦以盛
為都督益寧二州諸軍事任南大將軍益州牧劉
裕遣使求和於秦（使疏吏聲翻）
細微能謀計校玄與復晉室內擅廢立外備封疆吾
何惜數郡不以成其美乎遂割南鄉順陽新野舞陰
等十二郡歸于晉（晉陽本襄陽分立郡也襄陽縣屬南陽郡本屬南陽郡分立順陽郡以南鄉秦漢淯陰縣及鄀縣之地）
八月燕遼西太守邵顗有罪亡命為盜九月中常侍郭仲討斬之　汝水竭（汝水當
東北注甚平神爵化隆（爵化二卜里有女水水東北流頭小女水所出東北注之故以名水女水東北注汝水則水生故涸也理志
定北晉書載理志云至臨渙入鉅定疑鉅定即漢郡鉅定）
襄疾北海王超請禪之備德曰人主之命短長在天
非汝水所能制也固請不許戊午備德引見羣臣于
東陽殿（見賢遍翻）議立超為太子俄而地震百官驚恐備
德亦不自安還宮是夜疾篤矐不能言段后大呼今
召中書作詔立超可乎（呼戲翻）備德開目領之乃立超
為皇太子大赦備德尊段后為皇太后以北地王鍾都督
中外諸軍錄尚書事慕容瀅為征南大將軍都督徐
兗揚南兗四州諸軍事加尊容瀅鎮開府儀同三司以
尚書令封孚為大鴻臚（臚一作盧）仲為尚書左僕
射癸亥虛葬備德於東陽陵（陵謚曰獻武皇帝廟號世
宗超引所親公孫五樓為腹心備德故大臣北地王
鍾段宏等皆不自安求補外職超以鍾為青州牧宏
為徐州刺史公孫五樓為武衛將軍領屯騎校尉內
參政事封孚諫曰臣聞親不處外（左傳申無宇諫王曰親不在外
爵不在內更昌呂嗣）鍾國之宗臣社稷所賴宏戚外
懽望百姓具瞻正應參翼朝政不宜遠鎮外方今鍾
等出藩五樓內輔臣竊未安超不從鍾宏心皆不平
相謂曰黃犬之皮恐終補狐裘也（史記騶忌捐燕之支解而
受之宋蘆毛可補以貢狗之皮騶忌曰謹受令宋蘆毛可補以貢狗之曰狐裘
君子再腊不入其閭）五樓開而惡之（惡烏路翻）俄而

魏詠之卒江陵令羅儁謀舉兵襲江陵奉王慧龍爲王鎮裕以并州刺史劉道規爲都督荊寧等六州諸軍事荊州刺史修不果發奉慧龍舉秦興二年乞伏乾歸伐仇池爲楊盛所敗（盛補）西涼公暠與長史張邈謀徙都酒泉以逼沮渠蒙遜（且子以余翻）張體順爲建康太守鎮樂涫（姜志樂涫縣屬酒泉郡張氏分爲建康郡涫古丸翻）以宋繇爲敦煌護軍與其子敦煌太守讓鉅敦煌遂遷于酒泉（考異曰涼錄敦煌所逼郭敬徙門翻）暠子也

令戒諸子以爲從政者當審愼賞罰勿任愛憎近忠遠佞諫（近其靳翻遠于願翻）正義左右竊弄威福毀譽之來（朱子曰竊未至而知之也毀未至而豫之也以謂必也專言余已輕加聲色務廣咨詢勿自專用吾治事五年雖未能息民然含垢匿瑕朝爲寇讎夕委心膂（膂力舉翻）事任公平坦然無類（類善也）近則如天足經遠乃爲有餘（爲于僞翻）初不容懷有所損益（爲于僞翻）前人也十二月燕王熙襲契丹（契丹破呆也）契丹之契丹大昌而契丹之契讀如契丹）

二年春正月甲申魏王珪如豺山宮（諸州置三刺史郡置三太守縣置三令長各之州縣（長知兩翻）之性）太守雖置而未臨民功臣爲州者皆徵還京師馬榮期擊譙明子于白帝以爵歸第（益州刺史司馬榮期擊譙明子事在元興二年）乞伏乾歸伐仇池爲楊盛所敗（敗補邁翻）西涼公暠與長史張邈謀徙都酒泉以逼沮渠蒙遜（且子余翻）張體順爲建康太守鎮樂涫（姜志樂涫縣屬酒泉郡張氏分爲建康郡涫古丸翻）以宋繇爲敦煌護軍與其子敦煌太守讓鉅敦煌遂遷于酒泉（考異曰涼錄欲以逼郭敬徙門翻）

玉、月燕王寶之子惇陵公虔上黨公昭皆以嫉疑賜死六月秦隴西公碩德自上邽入朝秦王興為之大赦（為于偽翻）及碩德皆如家人禮車馬服玩先奉二叔而自服其次國家大政皆咨而後行秃髮傉檀伐沮渠蒙遜（傉如字又音耐檀音壇沮慈呂翻）蒙遜嬰城固守傉檀至赤泉而還（赤泉在張掖氏池北）獻馬三千匹羊三萬口于秦秦王興以為忠以傉檀為都督河右諸軍事車騎大將軍涼州刺史鎮姑臧徙王尚還長安涼州人申屠英等遣主簿胡威見興流涕言曰臣州奉戴諸長安請留尚興弗許威見興流涕言曰臣州奉戴

王化於茲五年（隆安五年九月呂隆降秦至是纔未五年）士宇僻遠威靈不接士民嘗膽枕戈血共守孤城（枕武扮翻又音朕戈音古禾翻枕也）仰恃陛下聖德俯枕良牧仁政克自保全以至今日陛下奈何乃以臣等貿馬三千匹羊三萬口（貿音茂易也市賣也）賤人貴畜（畜許又翻）無乃不可若軍國須馬直煩尚書一符臣州三千餘戶各輸一馬朝下夕辦何難之有昔漢武傾天下之資力開拓河西以斷匈奴右臂令陛下無故棄五郡之地忠良華族以資暴虜（斷丁管翻此五郡張掖酒泉金城敦煌西海之使西平人車普馳止王尚又遣

使諭傉檀會傉檀已帥步騎三萬軍于五澗（五澗在姑臧南）傉檀遽遣王尚尚（車尺遮翻使所以使人也尚時掌尚書事）普先以狀告之傉檀（商陽當作清陽漢表有清陽亭屬武威郡清陽涼國也）與事晉公緒出自清陽門傉檀入自涼風門（涼風門姑臧城南門也）傉檀謂敬曰吾別遣宗敬（宗姓也敬其字也）送尚還長安（宗姓出自清陽亭故以為氏）敬曰今送舊君所以忠於殿下也傉檀曰吾新牧貴州懷遠安邇之略如何敬曰涼土雖弊形勝之地殿下惠撫其民收其賢俊以建功名其何求不獲因藩本州文武名士十餘人傉檀嘉納之王尚至長安與以為尚書傉檀燕羣臣於宣德堂仰視歎曰古人有言作者不居居者不作信矣武威孟禕曰昔張文王始為此堂於今百年十有二主矣（張駿字私謚曰文王張氏自陽到主梁熙呂光呂隆王尚六主也）又安得久（呂光自稱天錫凡六主通十二主梁熙呂光呂隆王尚六主也）信思順若可以久（處昌慮翻）傉檀善之（處昌慮翻）魏主珪規度平城（度徒洛翻）欲擬鄴洛長安脩廣宮室以漸陽太守奚斤（惠帝分陽翟為陽翟後因謂陽翟為陽翟子孫謂忠相重翻）召見與之商功題久侍稍怠珪怒賜死題含（含見八十九卷）於是發八部五百里內男丁築灃南宮（發帝建興三年於大人既得中原分布八部於畿內灃水經平城關門高十餘丈（高居號翻）穿溝池廣苑囿規立外城方二十里分置市

里三十日罷　秋七月魏太尉宜都王穆崇薨（周公）
（語出孟義不克曰丁）八月禿髮傉檀以興城侯文支鎮姑臧自還樂都（樂音洛）雖受秦爵命然其車服禮儀皆如王者　甲辰魏王珪如豺山宮遂之石漠（自陰山以北大漠有白）（漠毛漠石漠白黑二漠以其色為名石漠蓋其北界石據北史石漠在漠定襄武要縣西北二百八十里）劉裕聞譙（譙才笑反）九月度漠北癸巳南還長川（在柔玄鎮西）縱反遣龍驤將軍毛脩之將兵與司馬榮期文處茂時延祖共討之至宕渠（宕渠縣漢屬巴郡晉屬巴西郡宋屬宕渠郡齊梁屬宕渠郡後魏改曰宕渠郡治石鼓城今渠州西南有宕渠山）榮期為其參軍楊承祖所殺承祖自稱巴（周公）州刺史脩之退還白帝（白帝城）禿髮傉檀求好於西涼公暠許之沮渠蒙遜襲酒泉至安（安即西涼都城）（酒泉郡）西涼公暠遣世子歸（歸即興）救之蒙遜引（世子歸即興）南還　南燕公孫五樓欲擅朝權（擅朝權謂專擅朝政）諸北地王鍾於（北地王鍾即慕容德之子）南燕主超請誅之南燕主備德之卒也（卒子恤翻）慕容德不奔喪超遣使讓之（使所吏翻）超聞之徵鍾鍾稱疾不至超收其黨侍中慕容統等（統即德之子）殺之征南司馬卜珍告左僕射封懿與濮往來疑有姦超收懿下廷尉太后懼泣告超曰前數遣黃門（數所角翻）令牟常說吾云帝非太后所生恐依永康故事（晉惠帝即位賈后廢太子遹立愍懷太子遹數所角翻）以何無忌為都督荊江豫三州八郡軍事江州刺史（朝直遙翻）十二月禿髮傉檀遷于姑臧　乞伏乾歸入朝于秦（朝直遙翻）

與司馬國璠陳顏褒衆胡挑山爲寇劉毅遣司馬劉懷肅討破之石緩石生之弟也

三年春正月辛丑朔燕大赦改元建始秦王興以乞伏乾歸寢疆難制留爲主客尚書（漢成帝置四曹尚書其四曰主客尚書）以其世子熾磐行西夷校尉監其部衆（監古銜反）

下有司切責不得而斬之熙哭之頓絕久而後蘇（頓丁困反）命百官於宮內設位而哭使人案檢哭之如父母服斬衰食粥（衰倉回反）

若無淚則罪之羣臣皆含辛以爲淚高陽王妃張氏熙之嫂也（烏路王陵之妃也）妻而有巧思（思相吏反）熙欲以爲殉乃毀其棺槨以容之終日（容如字終日一本作終日）而死右僕射

文素有才望自謂宜當朝政悒悒不得志（悒悒憂也不自安之貌）出爲東陽太守尤不樂（樂音洛）何無忌素慕其名東陽無忌所統（無忌劉牢之子劉毅之甥也）仲文許便道脩謁無忌喜欽遲之（欽遲直貌也）而仲文失志恍惚遂不過府（府謂督府無忌所治也恍呼廣翻）無忌以爲薄己大怒會南燕入寇無忌言於劉裕曰桓玄之疾北虜不足憂也閩小腹心之疾北虜不足憂也閩小腹心之疾北虜不足憂也閩小腹心

徐刃翻盛復通於晉、孝武太元十九年楊盛來獻馬八匹復扶又翻晉以盛為都督隴右諸軍事、征西大將軍、開府儀同三司、盛因以宣行梁州刺史、待進謀反誅遏定之子也孝武太元十一年特進降照見一百六卷魏主珪北巡至濡源濡乃官翻、死、初魏主珪滅劉衛辰其子勃勃奔秦見一百卷孝武太元十八年秦高平公沒弈干以女妻之妻七細翻勃勃見岸美容儀性辯慧秦王興見而奇之與論軍國大事、說悅近其新翻、興曰勃勃不可近也、興許劫翻、踰於勳舊、與羊洛翻、謀曰勃勃有濟世之才吾方與之平天下奈何逆忌之、乃收勃勃、

為安遠將軍使助沒弈干鎮高平、以三城、朔方雜夷魏收地形志偏城郡貴武縣統吾延州曹扶縣古賓城縣有二武鄉縣有二照城及衛辰部衆二萬配之使伺魏閒隙、閒古莧翻、為圍爭以為不可與曰卿何以知其為人邕曰勃勃奉上慢御衆殘貪猾不仁輕為去就、寵之踰分、分扶問翻、恐終為邊患與乃止、又之竟以勃勃為安北將軍五原公配以三交五部雜虜二萬餘落鎮朔方、為勃勃叛秦與悔不用邕言張本魏主珪歸所虜秦將唐小方于秦即秦王興請歸賀狄干仍送良馬千匹以贖狄伯支珪許之秦留賀狄干凡一年狄伯支唐之子被舍古方反疑年勃勃聞秦復與魏通而怒、又翻乃謀叛秦、襲白公勝所以作亂北亂柔然可汗社崙獻馬八千匹于秦至大城大城縣帶方郡境方郡魏晉皆治襄平掠取之悉集其衆三萬餘人、偽畋於高平川因襲殺沒弈干而并其衆勃勃自謂夏后氏之苗裔史記及漢書皆云勾奴夏后氏苗裔事維之後勃勃鞮故云然夏后氏雖亡其遺俗猶以夏為國號下同六月自稱大夏天王大單于晉書門勃勃改姓赫連氏名屈孑孑單之後勃勃元海之孫劉武之曾孫劉務桓之子劉武即劉虎虎書為劉務桓改虎為武武帶宿嘗大赦改元龍升置百官以其兄右地代為丞相封代公力俟提為大將軍封魏公叱干阿利為御史大夫封梁公笋阿利羅引為司隸校尉若門為尚書令叱以鞬為左僕射魏若干乙斗

為右僕射賀狄干久在長安常幽閉因習讀經史畢止如儒者及還魏主珪見其言語衣服皆類秦人以為慕而效之怒并其笋鼎殺之、秦王興以太子泓之坐喜死遣之亮之五世孫也汝南王亮死於楚王肇之難癸亥燕王熙葬其后符氏于徽平陵喪車高大毀北門而出熙被髮徒跣步從二十餘里被皮義翻跣悉典翻赦初中衛將軍馮跋及笋侍御郎素弗皆得罪於熙熙欲殺之跋亡命山澤熙賦役繁數民不堪命數所角翻跋素弗與其從笋萬泥謀曰吾輩還盲無路冀南毛萬翻還音旋盲莫耕翻又

也首式翻 不若因民之怨，共舉大事，可以建公侯之業。事之不捷，死未晚也。遂相與乘車使婦人御，潛入龍城匿於北部司馬孫謹之家。及熙出送葬，踰等與左衛將軍張興及特進餘黨作亂，踰素與慕容垂乃推雲為主。雲以疾辭（晉九安帝隆安元年），踰曰：「河間王人神共怒，此天亡之時也。公高氏名家，何能為人養子（事見十一年）！」而棄諸乎？」帥衆攻弘光門（帥讀曰率），鼓噪而進，禁衛皆散走。遂入宮，授甲閉門拒守。中黃門趙洛生走告于熙。熙曰：「鼠盜何能為！」乃置后於南苑（故城在今城內西南），鼓譟

王、和藩奉表慕容皝言於與曰燕王得其母妻可復臣宜先使送伎與乃謂範曰朕歸燕王家爲公矣然今天時尚熱當俟秋涼八月秦使員外散騎常侍韋宗聘於燕超與羣臣議見宗之禮張華曰陛下前后屈厭諸君勿復言一旦爲畧子盤節超曰吾爲太（騎常侍重號超凡二王連名皆龍翻）（爲于僞翻又如字）

后屈厭諸君勿復言一旦爲畧子盤節超曰吾爲太（厭於豔翻）（爲于僞翻又如字）

之與漢嘉太守馮邁合兵擊楊承祖斬之脩之欲進（邁莫話翻）

討譙縱益州刺史鮑陋不可脩之上表言人之所以（陋盧候翻）

重生實有生理可保庶臣之情地生塗已竭（重直龍翻）

廢憑天威誅夷讎逆期不赴臣雖効死寇庭而救援理絕將何以濟劉裕乃表襄城太守劉敬宣帥衆五千伐蜀（帥讀曰率）

所以借命朝露者（朝直遙翻）

憑係高平山川險固土田饒沃可以定都勃勃曰卿（饒如招翻）

知其一未知其二吾大業草創士衆未多姚興亦一（創初良翻）

時之雄諸將用命關中未可圖也我今專固一城彼（將即亮翻）

必并力於我衆非其敵亡何立待不如以驍騎風馳（驍堅堯翻）

之　北燕王雲以馮跋爲都督中外諸軍事開府儀同三司錄尚書事馮跋爲尚書令馮弗爲吏部（雲王存翻）

尹馮弘爲征東大將軍孫護爲尚書左僕射張興爲輔國大將軍弘跋之弟也　九月譙縱稱藩於秦（跋蒲撥翻）

禿髮傉檀將五萬餘人伐沮渠蒙遜蒙遜與戰於均石大破之（傉檀步干翻）（沮渠將閭翻）

進攻西郡太守楊統於日勒降之（西郡治張掖之東日勒在張掖之西蓋西郡界）

冬十月秦河州刺史彭奚念叛降於禿髮傉檀秦以乞伏熾盤行河州刺史鎮（念叛降於禿髮傉檀秦以乞伏熾盤行河州刺史鎮）

樂伎一百二十人於秦秦王興乃還超母妻厚其資（樂音洛）

禮而遣之超親帥六宮迎於馬耳關（馬耳山關在今許州潁陽東南）

進攻秦三城已北諸戍斬秦將楊丕姚石生等諸（丕敷悲翻）

將皆曰陛下欲經營關中宜先固根本使人心有所（將即亮翻）

憑係高平山川險固土田饒沃可以定都勃勃曰卿（高平縣有馬耳山關亦出馬鬣山故地形志秦州陳倉縣有馬耳山）

知其一未知其二吾大業草創士衆未多姚興亦一（鄜州洛交縣有馬耳山）

時之雄諸將用命關中未可圖也我今專固一城彼（畢萬卜仕晉封於魏後以國爲氏）

必并力於我衆非其敵亡何立待不如以驍騎風馳（將即亮翻）（驍堅堯翻）

使彼疲於奔命我則游食自若不及十年嶺北河東（奔音本）

盡爲我有待與既死嗣子闇弱徐取長安在吾計中矣於是侵掠嶺北諸城門不晝啓興乃歎曰吾不用黃兒之言以至於此（黃兒興小字也）勃勃求婚於禿髮傉檀傉檀不許十一月勃帥騎二萬擊傉檀至于支陽（支陽縣屬金城郡）殺傷萬餘人驅掠二萬七千餘口牛馬羊數十萬而還（還從宣翻又如字）傉檀帥衆追之（帥讀曰率）焦朗曰勃勃天姿雄健御軍嚴整未可輕也不如從溫圍北渡趣萬斛堆（溫圍水名出東北入湟水萬斛堆在湟水北）阻水結營扼其咽喉（咽烏賢翻）百戰百勝之術也傉檀

將賀連恕曰勃勃敗亡之餘烏合之衆奈何避之示之以弱宜急追之傉檀從之勃勃於陽武下峽鑿凌埋車以塞路（凌力膺翻）置兵逆擊傉檀大破之兵追犇八十餘里殺傷萬計名臣勇將死者什六七（將即亮翻）傉檀斂數騎犇南山（漢書地理志武威郡鸞松縣有南山白芜中連延西平金城之界東出至于允吾入於湟陽之南山也）幾爲追騎所得（幾居希翻）勃勃積尸而封之號曰髑髏臺（髑徒谷翻）勃勃又敗秦將張佛生於青石原（敗補邁翻後漢書西羌傳安定有青石嶺青石嶺之西涇州之北有青石原）俘斬五千餘人傉檀懼外寇之逼徙三百里內民皆入姑臧

國人駭怨者各成七兒因之作亂（駭胡楷翻）一夕聚衆至數千人殺中都尉張猛大言於衆曰主上陽武之敗蓋侍衆故也（侍衆謂恃其衆多）悔之何損於明而諸君遽從此小人爲不義之事殺中兵令至禍在目前矣衆聞之皆散七兒犇晏然追斬之軍諮祭酒梁裒輔國司馬邊憲等謀反傉檀皆殺之（自是之後秀髮氏衰矣）魏主珪還平城

十二月戊子武岡文恭侯王謐薨（謚法去疾曰恭）

是歲西涼公暠以前表未報（前表表見上年）暠名先翻遣沙門潘翬聞行奉表請建康（建康謂晉古莧翻）四年春正月甲辰以琅邪王德文領司徒劉毅等不欲劉裕入輔政議以中領軍謝混爲揚州刺史（王謐薨揚州刺史缺官人或欲令裕於丹徒領揚州以內事付孟昶（昶敕浪翻）昶和尚翻）遣尚書右丞皮沈以二議諮裕（支姓也沈時枕翻）沈先見裕記室錄事參軍劉穆之具道朝議（道徒皓翻）穆之僞起如廁密疏白裕曰皮沈之言不可從裕既見沈且令出外呼獨之問之穆之曰晉朝失政日久天命已移公興復皇祚勳高位重今日形勢豈得（下同）居謙遂爲守藩之將耶（將即亮翻）劉孟諸公與公俱起布衣共立大義以取富貴事有先後故一時相推非爲委體心服宿定臣主之分也（分扶問翻）力敵執均終相吞

噬後果如魯之之言楊州根本所係不可假人前者以授王謐事出權道見上卷元年今若復以他授便應受制於人一失權柄無由可得將來之危難可熟念今朝議如此宜相酬答必云在我措辭又難唯應云神州治本宰輔崇要治南郡此事既大非可懸論便整入朝共盡同異公至京邑彼必不敢越公更授餘人明矣裕從之朝廷乃徵裕為侍中車騎將軍開府儀同三司楊州刺史錄尚書事徐兗二州刺史如故劉道憐為并州刺史鎮丹徒翦裕表解兗州以諸葛長民為青州刺史戍石頭　庚申武陵忠敬王遵

冀魏主珪如豺山宮遂至竇川竇川即後漢上谷郡之寧縣也前漢屬代郡後漢屬寧入寧縣故城在今懷戎縣北小寧合水縣故城南地理志曰于延水出代郡且如縣塞外東至寧川東入于延水又東南過寧縣西又東南過于延水又東北過沮陽縣西南地理志曰且如縣故城南地理志曰且如縣故城在今懷戎縣南超祀南郊有獸如鼠而赤大如馬來至壇側須臾大風晝晦羽儀幢幄毀裂賈公彥曰在帝曰幢四合象宮室曰幄超懼以問太史令成公綏對曰陛下信用姦佞誅戮賢良賦斂繁多事役殷重之所致也敛力驗翻超乃大赦默然孫五樓等俄而復用之復扶又翻

北燕王雲立妻李氏為皇后子三月庚申葬燕王熙及符后于徽平陵謚熙曰昭文皇帝高句麗遣使弔北燕且叙宗族高句麗出自夫餘別為一部事見一百卷晉成帝咸康元年使隨使翻北燕王雲

遣侍御史李枝報之　夏四月尚書左僕射孔安國卒甲午以吏部尚書孟昶代之昶丑兩翻五月北燕以尚書令馮跋為侍中車騎將軍錄尚書事徐兗二州刺史如故以諸葛長民為青州刺史鎮丹徒如故庚申武陵忠敬王遵薨上谷郡之寧縣也前漢屬代郡後漢屬寧縣故城在今懷戎縣南地理志曰且如縣塞外東至寧川東入于延水出代郡且如縣塞外東至寧川東入于延水又東南過寧縣西又東南過于延水又東北過沮陽縣西南地理志曰且如縣故城南地理志曰且如縣故城在今懷戎縣南超懼以問太史令成公綏對曰陛下信用姦佞誅戮賢良賦斂繁多事役殷重之所致也敛力驗翻超乃大赦默然孫五樓等俄而復用之復扶又翻

北燕王雲立妻李氏為皇后子三月庚申葬燕王熙及符后于徽平陵謚熙曰昭文皇帝高句麗遣使弔北燕且叙宗族高句麗出自夫餘別為一部事見一百卷晉成帝咸康元年使隨使翻北燕王雲遣侍御史李枝報之　夏四月尚書左僕射孔安國卒甲午以吏部尚書孟昶代之昶丑兩翻五月北燕以尚書令馮跋為侍中車騎將軍錄尚書事徐兗二州刺史如故以諸葛長民為青州刺史鎮丹徒如故庚申武陵忠敬王遵薨

王與以問謙謙曰臣之累世著恩荊楚若得因巴蜀之資順流東下士民必翕然響應興曰小水不容巨魚若縱之才力自足辦事亦不假君以為籌翼宜自求多福遂遣之謙至成都盧慮引士縱疑之置於龍格使人守之龍格蓋即今成都府府城之龍格是也謙泣謂諸弟曰姚主之言神矣　秦王與以禿髮傉檀外內多難時傳檀僭偉欲因而取之使尚書郎韋宗往視之宗退數曰奇才英器不必華夏雅即明智敏識不必讀書吾乃今知

九州之外五經之表復自有人也傳檀之才雖相凡以敵其父兄然其父兄於治蓋裨人之駿驥者而幸以勝士者輕用兵也故又不及焉復扶又翻歸言於與曰涼州雖弊傳檀權謀過人未可圖也沽論與曰劉勃勃以烏合之衆猶能破之況我舉天下之兵以加之乎宗曰不然形移勢變迭興萬端前日者易敗後當以德懷之陵人者易敗戒懼者難攻傳檀之所以敗於勃勃者輕之也今我以大軍臨之彼必懼而求全臣竊觀羣臣才畧無傳檀之比若雖以天威臨之亦未敢保其必勝也與不聽使其子中軍將軍廣平公弼後軍將軍敦成鎮遠將軍乞伏乾歸帥步騎二萬為諸軍後繼

襄傳檀左僕射齊難帥騎二萬討勃勃齊下胡更部尚書尹昭諫曰傳檀特其險遠故敢違慢不若詔沮渠蒙遜及李嵩討之使自相困斃不必煩中國之兵也亦不聽與遣傳檀書曰足下遠乘其西邊故令弼等於河西邀之傳檀以為然遂不設備弼濟自金城自金城郡治也度金城而北姜紀言於弼曰今王師聲言討勃勃傳檀猶豫守備未嚴願給輕騎五千驍騎將掩其城門則山澤之民皆為吾有孤城無援可坐克也弼不從進至漠口漠口在昌松郡界謂之昌松漠口昌松郡治漠口縣故地也志謂昌松郡南濱白蕃城寇鄯山瑞曰鄯音反洮水之諸山也

棄信誓而伐與國吾有死而已何降之有降中謝弼進攻斬之長驅至姑臧傳檀嬰城固守出奇兵擊弼破之弼退振西死城中人王鍾等謀為內應事泄傳檀權譎過人未可圖也沽論欲誅首謀者而赦其餘前軍將軍伊力延侯曰今彊寇在外而姦人竊發於內危孰甚焉不悉阬之何以懲後傳檀從之殺五千餘人命郡縣悉散牛羊於野以敝成縱兵鈔掠交鄯健傳檀遣鎮北大將軍俱延鎮軍將軍敦歸等擊之秦兵大敗斬首七千餘級傳檀攻之未克秋七月與遣衛大將軍常山公顯帥騎二萬為諸軍後繼

至高平聞弼敗信道赴之顯遣善射者孟欽等五人挑戰於涼風門欽伏弦未及發傳檀材官將軍宋益等迎擊斬之顯乃委罪敦成遣使謝傳檀慰撫河外引兵還傳檀遣使者徐翻詣秦謝罪使使史翻夏王勃勃聞秦兵且至退保河曲河曲在朔方東北黃河千里曲齊難以勃勃既遠縱兵野掠勃勃潛師襲之俘斬七千餘人難引兵退走勃勃追至木城禽其將士萬三千人於是嶺北夷夏附於勃勃者以萬數夏雅翻勃勃皆置守宰以撫之撫齊整之貌也弼之敗則猜虐之應也秦無德而能寬容之則猜虐之應也秦無德而能寬容之則猜虐之應也秦無德而能寬容之

晉紀三十六 起著雍涒灘盡玄黓困敦凡一年有奇

烈宗孝武皇帝下之上

太元十年春正月北燕王皝封遼西公使主燕祀劉敬宣旣入峽（峽謂三峽也）遣巴東太守溫祋以二千人出外水自帥益州刺史鮑陋輔國將軍文處茂龍驤將軍時延祖由墊江轉戰而前（卽敬宣旣入峽而溫祋等已在其前也蓋敬宣自墊江溯流而上祋等自巴東溯流而上故敬宣後至而與祋等會也墊音徒叶反）譙縱求救於秦秦王興遣平西將軍姚萇南梁州刺史王敏將兵二萬赴之敬宣軍至蕃虎去成都五百里（蕃虎津在今成都縣南近縱輔城）縱輔國將軍譙道福悉衆拒嶮相持六十餘日敬宣不得進食盡軍中疾疫死者太半乃引軍還（還從宣字讀又如字）敬宣坐免官削封三分之一荊州刺史劉道規以>

降號建威將軍（春秋責帥之義也道規時為征虜將軍）九月劉裕以敬宣失利請遜位詔降為中軍將軍開府如故劉毅欲以重濮繩敬宣裕保護之何無忌謂毅曰奈何以私憾傷至公（私憾見上元年）毅乃止　乞伏熾磐以秦政浸衰且畏秦之攻襲（襲忘報翻）冬十月招結諸部二萬餘人築城于嶺峴山而據之（嶺峴山在西羌之度同嶺峴山在西羌之南乞伏氏據苑川其地西至枹罕東至洮陽峴山當在苑川西洮陽峴山蓋在今鞏昌府西南洮水之北岡陵是也）十一月禿髮傉檀襲稱涼王大赦改元嘉平置百官立夫人折掘氏為王后世子武臺為太子錄尚書事（武臺本名虎臺人作譌對翻唐祖諱昞改虎為武通鑑因之）左長史趙昌

資治通鑑卷第一百一十五

端明殿學士兼翰林侍讀學士朝散大夫右諫議大夫充集賢殿修撰判西京留司御史臺上柱國河內郡開國侯食邑一千三百戶食實封一千戶臣司馬光奉

勅編集

後學天台胡三省音注

晉紀三十七 起著雍涒灘盡上章閹茂凡二年

安皇帝庚

義熙五年春正月庚寅朔南燕主超朝會羣臣數太樂不備（太樂伎于泰始亂後散失今但有鼓吹而已）議掠晉人以補伎（伎渠綺翻）樂（樂音洛）尚書僕射韋誕曰（誕徒旱翻）先帝以鑾輿播遷（播蒲波翻）宗廟殘毀（毀許委翻）園陵幽閉（園陵謂山陵也幽閉謂發掘也）雖日修營（修營謂修治營繕）事多闕漏（闕漏謂闕而不備漏而不周）今若掠晉人以補伎（伎渠綺翻）樂（樂音洛）則是偏置（偏置謂偏於一處置之）一方（方謂方土）而使先帝神靈（靈謂神之精明者）不及（及謂及享）四海（四海謂四方）之內（內謂內地）非所以（所以猶言所由）崇（崇謂崇奉）大業（大業謂帝王之業）而垂（垂謂垂示）後世（後世謂子孫）也超曰（曰音越）我討已定（討已定謂討已定之罪）不與卿言（與讀曰豫）卿大赦（大赦謂赦天下之罪）庚戌以劉毅為衛將軍（毅為衛將軍事在義熙三年）開府儀同三司（開府儀同三司謂開府置僚屬儀同三司之官）毅愛才好士（好呼到翻）當世名流莫不輻湊（輻湊謂如輻之湊轂）獨揚州主簿吳郡張邵不往（揚州故治壽春）或問之（問之謂問其故）邵曰主公命世（命世謂名聞當世）人傑（傑出人之才）伯爽（劉毅字）多閒（閒謂閒暇）之爽（爽謂差失）北狩（狩謂巡狩）軍中征虜將軍伯支等帥騎四萬（帥讀曰率）擊秦王興（帥騎奇寄翻）至嶺北（嶺北謂嶺之北）謀還襲長安（還從宣翻）伯支不從而止因酖殺伯支以威（酖持林翻）其眾（其眾謂伯支之眾）秦王興遣使拜譙縱為大都督相國蜀王加九錫承制封拜（拜悉如王者之儀）二月南燕將慕容興宗斛穀提公孫歸等帥騎寇豫（豫州治譙城在淮北帝當宿衛故寇豫州）攻之（宿音息救翻）豫州刺史魯宗之（宿衛在淮北帝當宿衛故寇豫州）擊走之（走音奏）興宗在下邳東南百八十里（蓋本宋人墨守起於宋城為邑處今仍縣舊治安帝自廣陵還宿瞿墟即此）慕容德（德卒事在義熙二年）聞之（聞之謂聞興宗等寇豫州）大掠而去簡男女二千五百付太樂教之（簡擇也）歸（歸音饋）五樓之兄也是時五樓為侍中尚書領左衛將軍專總朝政（總謂通攝）宗親並居顯要（並居顯要謂並居顯要之官）王公內外無不憚之南燕主超論宿豫之功封解穀提等並為郡縣公（封解穀提等並為郡縣公事在義熙三年）桂林王鎮諫曰此數人者勤民頻兵（頻兵謂頻興兵）何功而封超怒不答（答謂答其言）尚書郎（尚書郎謂尚書諸曹郎）都令史（都令史謂都令史之總領者）王儀諍事五樓（諍讀曰爭）超又遣公孫歸等寇濟南俘男女三千餘人而去（此濟南郡亦是僑置於泰山北濟子禮翻）以自固詔并州刺史劉道憐（并州治晉陽）鎮淮陰以備之（淮陰縣屬臨淮郡）乞伏熾磐入見秦太原公懿於上邽（熾昌志翻）彭奚念秦虛伐之熾磐聞之怒不告懿而歸（彭奚念據晉載記）懿窘念破之遂圍枹罕（彭奚念據晉載記枹音孚）熾磐克枹罕（枹罕縣屬金城郡）乞伏乾歸從秦王興如平涼（如平涼謂如平涼城）熾磐遣人告乾歸乾歸逃還苑川（乾歸窮蹙分留見上卷三年）秦王興遣使拜譙縱為大都督相國蜀王加九錫承制封拜（拜悉如王者之儀）二月南燕將慕容興宗斛穀提公孫歸等帥騎寇豫（豫州治譙城在淮北帝當宿衛故寇豫州）攻之（宿音息救翻）豫州刺史魯宗之（宿衛在淮北帝當宿衛故寇豫州）擊走之（走音奏）興宗在下邳東南百八十里（蓋本宋人墨守起於宋城為邑處今仍縣舊治安帝自廣陵還宿瞿墟即此）慕容德（德卒事在義熙二年）聞之（聞之謂聞興宗等寇豫州）大掠而去簡男女二千五百付太樂教之（簡擇也）歸（歸音饋）五樓之兄也是時五樓為侍中尚書領左衛將軍專總朝政（總謂通攝）宗親並居顯要（並居顯要之官）王公內外無不憚之南燕主超論宿豫之功封解穀提等並為郡縣公（封解穀提等並為郡縣公事在義熙三年）桂林王鎮諫曰此數人者勤民頻兵（頻兵謂頻興兵）何功而封超怒不答（答謂答其言）尚書郎（尚書郎謂尚書諸曹郎）都令史（都令史謂都令史之總領者）王儀諍事五樓（諍讀曰爭）超又遣公孫歸等寇濟南俘男女三千餘人而去（此濟南郡亦是僑置於泰山北濟子禮翻）以自固詔并州刺史劉道憐（并州治晉陽）鎮淮陰以備之乞伏熾磐入見秦太原公懿於上邽（熾昌志翻）彭奚念秦虛伐之熾磐聞之怒不告懿而歸（彭奚念據晉載記）懿窘念破之遂圍枹罕（彭奚念據晉載記枹音孚）熾磐克枹罕（枹罕縣屬金城郡）乞伏乾歸從秦王興如平涼（如平涼謂如平涼城）熾磐遣人告乾歸乾歸逃還苑川（乾歸窮蹙分留見上卷三年）秦王興遣使拜譙縱為大都督相國蜀王加九錫承制封拜（拜悉如王者之儀）二月南燕將慕容興宗斛穀提公孫歸等帥騎寇豫（豫州治譙城在淮北帝當宿衛故寇豫州）攻之（宿音息救翻）豫州刺史魯宗之（宿衛在淮北帝當宿衛故寇豫州）擊走之（走音奏）興宗在下邳東南百八十里（蓋本宋人墨守起於宋城為邑處今仍縣舊治安帝自廣陵還宿瞿墟即此）慕容德（德卒事在義熙二年）聞之（聞之謂聞興宗等寇豫州）大掠而去簡男女二千五百付太樂教之（簡擇也）歸（歸音饋）五樓之兄也是時五樓為侍中尚書領左衛將軍專總朝政（總謂通攝）宗親並居顯要（並居顯要之官）王公內外無不憚之南燕主超論宿豫之功封解穀提等並為郡縣公（封解穀提等並為郡縣公事在義熙三年）桂林王鎮諫曰此數人者勤民頻兵（頻兵謂頻興兵）何功而封超怒不答（答謂答其言）尚書郎（尚書郎謂尚書諸曹郎）都令史（都令史謂都令史之總領者）王儀諍事五樓（諍讀曰爭）超又遣公孫歸等寇濟南俘男女三千餘人而去（此濟南郡亦是僑置於泰山北濟子禮翻）以自固詔并州刺史劉道憐（并州治晉陽）鎮淮陰以備之乞伏熾磐入見秦太原公懿於上邽（熾昌志翻）彭奚念秦虛伐之熾磐聞之怒不告懿而歸（彭奚念據晉載記）懿窘念破之遂圍枹罕（彭奚念據晉載記枹音孚）熾磐克枹罕（枹罕縣屬金城郡）乞伏乾歸從秦王興如平涼（如平涼謂如平涼城）熾磐遣人告乾歸乾歸逃還苑川（乾歸窮蹙分留見上卷三年）秦王興遣使拜譙縱為大

子泓遣鎮軍將軍彭白狼帥東宮禁兵討之[一千]
其餘黨諸將請露布表言廣其首級帥懷曰[此]泓不
許曰主上委吾後事不能式遏寇讎當責躬請罪尚
致矜誕自爲功乎[泓優游文義內懦者類之]興自平涼如[泓優游文義內懦者類之]
三月劉裕抗表伐南燕朝議皆以爲不可[朝直遙]惟左
僕射孟昶車騎司馬謝裕參軍臧熹以爲必克勸裕
行裕以昶監中軍留府事[監中軍將軍留府事也]謝
裕安之兄孫也初符氏之敗也王猛之孫鎮惡來奔
以爲臨澧令[武帝太康四年立臨澧縣屬天門郡唐併入]鎮惡
騎乘非長閻弓甚弱[閻音]而有謀畧書稟斷事論軍
[稟]因留宿明旦謂參佐曰吾聞將門有將[鎮惡]鎮惡
信然即以爲中軍參軍恒山崩[恒山]妥四月乞
伏乳歸如抱罕留世子熾磐鎮之收其衆得二萬徒
都度堅山[度堅山]并司繫所乞伏之
寒食散[言人多服寒食散令手戰方疏臥而高聲長歌而繞室數十周以求長生有者疾行步以發其藥力藥發則煩悶躁熱裸袒狂走或投水赴火或自縊而死]雷震魏天安殿東序魏
主珪惡之命左校以衝車攻東西序皆毀之初珪服
寒食散[音]
[一]
[二]
[三]
[四]
[五]
[六]
[七]
[八]
[九]
[十]
[十一]
[十二]
[十三]
[十四]
[十五]
[十六]
[十七]
[十八]
[十九]
[二十]
[二十一]
[二十二]
[二十三]
[二十四]
[二十五]
[二十六]
[二十七]
[二十八]
[二十九]
[三十]
[三十一]
[三十二]
[三十三]
[三十四]
[三十五]
[三十六]
[三十七]
[三十八]
[三十九]
[四十]
[四十一]
[四十二]
[四十三]
[四十四]
[四十五]
[四十六]
[四十七]
[四十八]
[四十九]
[五十]
[五十一]
[五十二]
[五十三]
[五十四]
[五十五]
[五十六]
[五十七]
[五十八]
[五十九]
[六十]
[六十一]
[六十二]
[六十三]
[六十四]
[六十五]
[六十六]
[六十七]
[六十八]
[六十九]
[七十]
[七十一]
[七十二]
[七十三]
[七十四]
[七十五]
[七十六]
[七十七]
[七十八]
[七十九]
[八十]
[八十一]
[八十二]
[八十三]
[八十四]
[八十五]
[八十六]
[八十七]
[八十八]
[八十九]
[九十]
[九十一]
[九十二]
[九十三]
[九十四]
[九十五]
[九十六]
[九十七]
[九十八]
[九十九]
[一百]
[一百一]
[一百二]
[一百三]
[一百四]
[一百五]
[一百六]
[一百七]
[一百八]
[一百九]
[一百十]
[一百十一]
[一百十二]
[一百十三]
[一百十四]
[一百十五]
[一百十六]
[一百十七]
[一百十八]
[一百十九]
[一百二十]
[一百二十一]
[一百二十二]
[一百二十三]
[一百二十四]
[一百二十五]
[一百二十六]
[一百二十七]
[一百二十八]
[一百二十九]
[一百三十]
[一百三十一]
[一百三十二]
[一百三十三]
[一百三十四]
[一百三十五]
[一百三十六]
[一百三十七]
[一百三十八]
[一百三十九]
[一百四十]
[一百四十一]
[一百四十二]
[一百四十三]
[一百四十四]
[一百四十五]
[一百四十六]
[一百四十七]
[一百四十八]
[一百四十九]
[一百五十]
[一百五十一]
[一百五十二]
[一百五十三]
[一百五十四]
[一百五十五]
[一百五十六]
[一百五十七]
[一百五十八]
[一百五十九]
[一百六十]
[一百六十一]
[一百六十二]
[一百六十三]
[一百六十四]
[一百六十五]
[一百六十六]
[一百六十七]
[一百六十八]
[一百六十九]
[一百七十]
[一百七十一]
[一百七十二]
[一百七十三]
[一百七十四]
[一百七十五]
[一百七十六]
[一百七十七]
[一百七十八]
[一百七十九]
[一百八十]
[一百八十一]
[一百八十二]
[一百八十三]
[一百八十四]
[一百八十五]
[一百八十六]
[一百八十七]
[一百八十八]
[一百八十九]
[一百九十]
[一百九十一]
[一百九十二]
[一百九十三]
[一百九十四]
[一百九十五]
[一百九十六]
[一百九十七]
[一百九十八]
[一百九十九]
[二百]
[二百一]
[二百二]
[二百三]
[二百四]
[二百五]
[二百六]
[二百七]
[二百八]
[二百九]
[二百十]
[二百十一]
[二百十二]
[二百十三]
[二百十四]
[二百十五]
[二百十六]
[二百十七]
[二百十八]
[二百十九]
[二百二十]
[二百二十一]
[二百二十二]
[二百二十三]
[二百二十四]
[二百二十五]
[二百二十六]
[二百二十七]
[二百二十八]
[二百二十九]
[二百三十]
[二百三十一]
[二百三十二]
[二百三十三]
[二百三十四]
[二百三十五]
[二百三十六]
[二百三十七]
[二百三十八]
[二百三十九]
[二百四十]
[二百四十一]
[二百四十二]
[二百四十三]
[二百四十四]
[二百四十五]
[二百四十六]
[二百四十七]
[二百四十八]
[二百四十九]
[二百五十]
[二百五十一]
[二百五十二]
[二百五十三]
[二百五十四]
[二百五十五]
[二百五十六]
[二百五十七]
[二百五十八]
[二百五十九]
[二百六十]
[二百六十一]
[二百六十二]
[二百六十三]
[二百六十四]
[二百六十五]
[二百六十六]
[二百六十七]
[二百六十八]
[二百六十九]
[二百七十]
[二百七十一]
[二百七十二]
[二百七十三]
[二百七十四]
[二百七十五]
[二百七十六]
[二百七十七]
[二百七十八]
[二百七十九]
[二百八十]
[二百八十一]
[二百八十二]
[二百八十三]
[二百八十四]
[二百八十五]
[二百八十六]
[二百八十七]
[二百八十八]
[二百八十九]
[二百九十]
[二百九十一]
[二百九十二]
[二百九十三]
[二百九十四]
[二百九十五]
[二百九十六]
[二百九十七]
[二百九十八]
[二百九十九]
[三百]
[三百一]
[三百二]
[三百三]
[三百四]
[三百五]
[三百六]
[三百七]
[三百八]
[三百九]
[三百十]
[三百十一]
[三百十二]
[三百十三]
[三百十四]
[三百十五]
[三百十六]
[三百十七]
[三百十八]
[三百十九]
[三百二十]
[三百二十一]
[三百二十二]
[三百二十三]
[三百二十四]
[三百二十五]
[三百二十六]
[三百二十七]
[三百二十八]
[三百二十九]
[三百三十]
[三百三十一]
[三百三十二]
[三百三十三]
[三百三十四]
[三百三十五]
[三百三十六]
[三百三十七]
[三百三十八]
[三百三十九]
[三百四十]
[三百四十一]
[三百四十二]
[三百四十三]
[三百四十四]
[三百四十五]
[三百四十六]
[三百四十七]
[三百四十八]
[三百四十九]
[三百五十]
[三百五十一]
[三百五十二]
[三百五十三]
[三百五十四]
[三百五十五]
[三百五十六]
[三百五十七]
[三百五十八]
[三百五十九]
[三百六十]
[三百六十一]
[三百六十二]
[三百六十三]
[三百六十四]
[三百六十五]
[三百六十六]
[三百六十七]
[三百六十八]
[三百六十九]
[三百七十]
[三百七十一]
[三百七十二]
[三百七十三]
[三百七十四]
[三百七十五]
[三百七十六]
[三百七十七]
[三百七十八]
[三百七十九]
[三百八十]
[三百八十一]
[三百八十二]
[三百八十三]
[三百八十四]
[三百八十五]
[三百八十六]
[三百八十七]
[三百八十八]
[三百八十九]
[三百九十]
[三百九十一]
[三百九十二]
[三百九十三]
[三百九十四]
[三百九十五]
[三百九十六]
[三百九十七]
[三百九十八]
[三百九十九]
[四百]
[四百一]
[四百二]
[四百三]
[四百四]
[四百五]
[四百六]
[四百七]
[四百八]
[四百九]
[四百十]
[四百十一]
[四百十二]
[四百十三]
[四百十四]
[四百十五]
[四百十六]
[四百十七]
[四百十八]
[四百十九]
[四百二十]
[四百二十一]
[四百二十二]
[四百二十三]
[四百二十四]
[四百二十五]
[四百二十六]
[四百二十七]
[四百二十八]
[四百二十九]
[四百三十]
[四百三十一]
[四百三十二]
[四百三十三]
[四百三十四]
[四百三十五]
[四百三十六]
[四百三十七]
[四百三十八]
[四百三十九]
[四百四十]
[四百四十一]
[四百四十二]
[四百四十三]
[四百四十四]
[四百四十五]
[四百四十六]
[四百四十七]
[四百四十八]
[四百四十九]
[四百五十]
[四百五十一]
[四百五十二]
[四百五十三]
[四百五十四]
[四百五十五]
[四百五十六]
[四百五十七]
[四百五十八]
[四百五十九]
[四百六十]
[四百六十一]
[四百六十二]
[四百六十三]
[四百六十四]
[四百六十五]
[四百六十六]
[四百六十七]
[四百六十八]
[四百六十九]
[四百七十]
[四百七十一]
[四百七十二]
[四百七十三]
[四百七十四]
[四百七十五]
[四百七十六]
[四百七十七]
[四百七十八]
[四百七十九]
[四百八十]
[四百八十一]
[四百八十二]
[四百八十三]
[四百八十四]
[四百八十五]
[四百八十六]
[四百八十七]
[四百八十八]
[四百八十九]
[四百九十]
[四百九十一]
[四百九十二]
[四百九十三]
[四百九十四]
[四百九十五]
[四百九十六]
[四百九十七]
[四百九十八]
[四百九十九]
[五百]
[五百一]
[五百二]
[五百三]
[五百四]
[五百五]
[五百六]
[五百七]
[五百八]
[五百九]
[五百十]
[五百十一]
[五百十二]
[五百十三]
[五百十四]
[五百十五]
[五百十六]
[五百十七]
[五百十八]
[五百十九]
[五百二十]
[五百二十一]
[五百二十二]
[五百二十三]
[五百二十四]
[五百二十五]
[五百二十六]
[五百二十七]
[五百二十八]
[五百二十九]
[五百三十]
[五百三十一]
[五百三十二]
[五百三十三]
[五百三十四]
[五百三十五]
[五百三十六]
[五百三十七]
[五百三十八]
[五百三十九]
[五百四十]
[五百四十一]
[五百四十二]
[五百四十三]
[五百四十四]
[五百四十五]
[五百四十六]
[五百四十七]
[五百四十八]
[五百四十九]
[五百五十]
[五百五十一]
[五百五十二]
[五百五十三]
[五百五十四]
[五百五十五]
[五百五十六]
[五百五十七]
[五百五十八]
[五百五十九]
[五百六十]
[五百六十一]
[五百六十二]
[五百六十三]
[五百六十四]
[五百六十五]
[五百六十六]
[五百六十七]
[五百六十八]
[五百六十九]
[五百七十]
[五百七十一]
[五百七十二]
[五百七十三]
[五百七十四]
[五百七十五]
[五百七十六]
[五百七十七]
[五百七十八]
[五百七十九]
[五百八十]
[五百八十一]
[五百八十二]
[五百八十三]
[五百八十四]
[五百八十五]
[五百八十六]
[五百八十七]
[五百八十八]
[五百八十九]
[五百九十]
[五百九十一]
[五百九十二]
[五百九十三]
[五百九十四]
[五百九十五]
[五百九十六]
[五百九十七]
[五百九十八]
[五百九十九]
[六百]
[六百一]
[六百二]
[六百三]
[六百四]
[六百五]
[六百六]
[六百七]
[六百八]
[六百九]
[六百十]
[六百十一]
[六百十二]
[六百十三]
[六百十四]
[六百十五]
[六百十六]
[六百十七]
[六百十八]
[六百十九]
[六百二十]
[六百二十一]
[六百二十二]
[六百二十三]
[六百二十四]
[六百二十五]
[六百二十六]
[六百二十七]
[六百二十八]
[六百二十九]
[六百三十]
[六百三十一]
[六百三十二]
[六百三十三]
[六百三十四]
[六百三十五]
[六百三十六]
[六百三十七]
[六百三十八]
[六百三十九]
[六百四十]
[六百四十一]
[六百四十二]
[六百四十三]
[六百四十四]
[六百四十五]
[六百四十六]
[六百四十七]
[六百四十八]
[六百四十九]
[六百五十]
[六百五十一]
[六百五十二]
[六百五十三]
[六百五十四]
[六百五十五]
[六百五十六]
[六百五十七]
[六百五十八]
[六百五十九]
[六百六十]
[六百六十一]
[六百六十二]
[六百六十三]
[六百六十四]
[六百六十五]
[六百六十六]
[六百六十七]
[六百六十八]
[六百六十九]
[六百七十]
[六百七十一]
[六百七十二]
[六百七十三]
[六百七十四]
[六百七十五]
[六百七十六]
[六百七十七]
[六百七十八]
[六百七十九]
[六百八十]
[六百八十一]
[六百八十二]
[六百八十三]
[六百八十四]
[六百八十五]
[六百八十六]
[六百八十七]
[六百八十八]
[六百八十九]
[六百九十]
[六百九十一]
[六百九十二]
[六百九十三]
[六百九十四]
[六百九十五]
[六百九十六]
[六百九十七]
[六百九十八]
[六百九十九]
[七百]
[七百一]
[七百二]
[七百三]
[七百四]
[七百五]
[七百六]
[七百七]
[七百八]
[七百九]
[七百十]
[七百十一]
[七百十二]
[七百十三]
[七百十四]
[七百十五]
[七百十六]
[七百十七]
[七百十八]
[七百十九]
[七百二十]
[七百二十一]
[七百二十二]
[七百二十三]
[七百二十四]
[七百二十五]
[七百二十六]
[七百二十七]
[七百二十八]
[七百二十九]
[七百三十]
[七百三十一]
[七百三十二]
[七百三十三]
[七百三十四]
[七百三十五]
[七百三十六]
[七百三十七]
[七百三十八]
[七百三十九]
[七百四十]
[七百四十一]
[七百四十二]
[七百四十三]
[七百四十四]
[七百四十五]
[七百四十六]
[七百四十七]
[七百四十八]
[七百四十九]
[七百五十]
[七百五十一]
[七百五十二]
[七百五十三]
[七百五十四]
[七百五十五]
[七百五十六]
[七百五十七]
[七百五十八]
[七百五十九]
[七百六十]
[七百六十一]
[七百六十二]
[七百六十三]
[七百六十四]
[七百六十五]
[七百六十六]
[七百六十七]
[七百六十八]
[七百六十九]
[七百七十]
[七百七十一]
[七百七十二]
[七百七十三]
[七百七十四]
[七百七十五]
[七百七十六]
[七百七十七]
[七百七十八]
[七百七十九]
[七百八十]
[七百八十一]
[七百八十二]
[七百八十三]
[七百八十四]
[七百八十五]
[七百八十六]
[七百八十七]
[七百八十八]
[七百八十九]
[七百九十]
[七百九十一]
[七百九十二]
[七百九十三]
[七百九十四]
[七百九十五]
[七百九十六]
[七百九十七]
[七百九十八]
[七百九十九]
[八百]
[八百一]
[八百二]
[八百三]
[八百四]
[八百五]
[八百六]
[八百七]
[八百八]
[八百九]
[八百十]
[八百十一]
[八百十二]
[八百十三]
[八百十四]
[八百十五]
[八百十六]
[八百十七]
[八百十八]
[八百十九]
[八百二十]
[八百二十一]
[八百二十二]
[八百二十三]
[八百二十四]
[八百二十五]
[八百二十六]
[八百二十七]
[八百二十八]
[八百二十九]
[八百三十]
[八百三十一]
[八百三十二]
[八百三十三]
[八百三十四]
[八百三十五]
[八百三十六]
[八百三十七]
[八百三十八]
[八百三十九]
[八百四十]
[八百四十一]
[八百四十二]
[八百四十三]
[八百四十四]
[八百四十五]
[八百四十六]
[八百四十七]
[八百四十八]
[八百四十九]
[八百五十]
[八百五十一]
[八百五十二]
[八百五十三]
[八百五十四]
[八百五十五]
[八百五十六]
[八百五十七]
[八百五十八]
[八百五十九]
[八百六十]
[八百六十一]
[八百六十二]
[八百六十三]
[八百六十四]
[八百六十五]
[八百六十六]
[八百六十七]
[八百六十八]
[八百六十九]
[八百七十]
[八百七十一]
[八百七十二]
[八百七十三]
[八百七十四]
[八百七十五]
[八百七十六]
[八百七十七]
[八百七十八]
[八百七十九]
[八百八十]
[八百八十一]
[八百八十二]
[八百八十三]
[八百八十四]
[八百八十五]
[八百八十六]
[八百八十七]
[八百八十八]
[八百八十九]
[八百九十]
[八百九十一]
[八百九十二]
[八百九十三]
[八百九十四]
[八百九十五]
[八百九十六]
[八百九十七]
[八百九十八]
[八百九十九]
[九百]
[九百一]
[九百二]
[九百三]
[九百四]
[九百五]
[九百六]
[九百七]
[九百八]
[九百九]
[九百十]
[九百十一]
[九百十二]
[九百十三]
[九百十四]
[九百十五]
[九百十六]
[九百十七]
[九百十八]
[九百十九]
[九百二十]
[九百二十一]
[九百二十二]
[九百二十三]
[九百二十四]
[九百二十五]
[九百二十六]
[九百二十七]
[九百二十八]
[九百二十九]
[九百三十]
[九百三十一]
[九百三十二]
[九百三十三]
[九百三十四]
[九百三十五]
[九百三十六]
[九百三十七]
[九百三十八]
[九百三十九]
[九百四十]
[九百四十一]
[九百四十二]
[九百四十三]
[九百四十四]
[九百四十五]
[九百四十六]
[九百四十七]
[九百四十八]
[九百四十九]
[九百五十]
[九百五十一]
[九百五十二]
[九百五十三]
[九百五十四]
[九百五十五]
[九百五十六]
[九百五十七]
[九百五十八]
[九百五十九]
[九百六十]
[九百六十一]
[九百六十二]
[九百六十三]
[九百六十四]
[九百六十五]
[九百六十六]
[九百六十七]
[九百六十八]
[九百六十九]
[九百七十]
[九百七十一]
[九百七十二]
[九百七十三]
[九百七十四]
[九百七十五]
[九百七十六]
[九百七十七]
[九百七十八]
[九百七十九]
[九百八十]
[九百八十一]
[九百八十二]
[九百八十三]
[九百八十四]
[九百八十五]
[九百八十六]
[九百八十七]
[九百八十八]
[九百八十九]
[九百九十]
[九百九十一]
[九百九十二]
[九百九十三]
[九百九十四]
[九百九十五]
[九百九十六]
[九百九十七]
[九百九十八]
[九百九十九]
[一千]
[一千一]
[一千二]
[一千三]
[一千四]
[一千五]
[一千六]
[一千七]
[一千八]
[一千九]
[一千十]
[一千十一]
[一千十二]
[一千十三]
[一千十四]
[一千十五]
[一千十六]
[一千十七]
[一千十八]
[一千十九]
[一千二十]
[一千二十一]
[一千二十二]
[一千二十三]
[一千二十四]
[一千二十五]
[一千二十六]
[一千二十七]
[一千二十八]
[一千二十九]
[一千三十]
[一千三十一]
[一千三十二]
[一千三十三]
[一千三十四]
[一千三十五]
[一千三十六]
[一千三十七]
[一千三十八]
[一千三十九]
[一千四十]
[一千四十一]
[一千四十二]
[一千四十三]
[一千四十四]
[一千四十五]
[一千四十六]
[一千四十七]
[一千四十八]
[一千四十九]
[一千五十]
[一千五十一]
[一千五十二]
[一千五十三]
[一千五十四]
[一千五十五]
[一千五十六]
[一千五十七]
[一千五十八]
[一千五十九]
[一千六十]
[一千六十一]
[一千六十二]
[一千六十三]
[一千六十四]
[一千六十五]
[一千六十六]
[一千六十七]
[一千六十八]
[一千六十九]
[一千七十]
[一千七十一]
[一千七十二]
[一千七十三]
[一千七十四]
[一千七十五]
[一千七十六]
[一千七十七]
[一千七十八]
[一千七十九]
[一千八十]
[一千八十一]
[一千八十二]
[一千八十三]
[一千八十四]
[一千八十五]
[一千八十六]
[一千八十七]
[一千八十八]
[一千八十九]
[一千九十]
[一千九十一]
[一千九十二]
[一千九十三]
[一千九十四]
[一千九十五]
[一千九十六]
[一千九十七]
[一千九十八]
[一千九十九]
[一千一百]
[一千一百一]
[一千一百二]
[一千一百三]
[一千一百四]
[一千一百五]
[一千一百六]
[一千一百七]
[一千一百八]
[一千一百九]
[一千一百十]
[一千一百十一]
[一千一百十二]
[一千一百十三]
[一千一百十四]
[一千一百十五]
[一千一百十六]
[一千一百十七]
[一千一百十八]
[一千一百十九]
[一千一百二十]
[一千一百二十一]
[一千一百二十二]
[一千一百二十三]
[一千一百二十四]
[一千一百二十五]
[一千一百二十六]
[一千一百二十七]
[一千一百二十八]
[一千一百二十九]
[一千一百三十]
[一千一百三十一]
[一千一百三十二]
[一千一百三十三]
[一千一百三十四]
[一千一百三十五]
[一千一百三十六]
[一千一百三十七]
[一千一百三十八]
[一千一百三十九]
[一千一百四十]
[一千一百四十一]
[一千一百四十二]
[一千一百四十三]
[一千一百四十四]
[一千一百四十五]
[一千一百四十六]
[一千一百四十七]
[一千一百四十八]
[一千一百四十九]
[一千一百五十]
[一千一百五十一]
[一千一百五十二]
[一千一百五十三]
[一千一百五十四]
[一千一百五十五]
[一千一百五十六]
[一千一百五十七]
[一千一百五十八]
[一千一百五十九]
[一千一百六十]
[一千一百六十一]
[一千一百六十二]
[一千一百六十三]
[一千一百六十四]
[一千一百六十五]
[一千一百六十六]
[一千一百六十七]
[一千一百六十八]
[一千一百六十九]
[一千一百七十]
[一千一百七十一]
[一千一百七十二]
[一千一百七十三]
[一千一百七十四]
[一千一百七十五]
[一千一百七十六]
[一千一百七十七]
[一千一百七十八]
[一千一百七十九]
[一千一百八十]
[一千一百八十一]
[一千一百八十二]
[一千一百八十三]
[一千一百八十四]
[一千一百八十五]
[一千一百八十六]
[一千一百八十七]
[一千一百八十八]
[一千一百八十九]
[一千一百九十]
[一千一百九十一]
[一千一百九十二]
[一千一百九十三]
[一千一百九十四]
[一千一百九十五]
[一千一百九十六]
[一千一百九十七]
[一千一百九十八]
[一千一百九十九]
[一千二百]
[一千二百一]
[一千二百二]
[一千二百三]
[一千二百四]
[一千二百五]
[一千二百六]
[一千二百七]
[一千二百八]
[一千二百九]
[一千二百十]
[一千二百十一]
[一千二百十二]
[一千二百十三]
[一千二百十四]
[一千二百十五]
[一千二百十六]
[一千二百十七]
[一千二百十八]
[一千二百十九]
[一千二百二十]
[一千二百二十一]
[一千二百二十二]
[一千二百二十三]
[一千二百二十四]
[一千二百二十五]
[一千二百二十六]
[一千二百二十七]
[一千二百二十八]
[一千二百二十九]
[一千二百三十]
[一千二百三十一]
[一千二百三十二]
[一千二百三十三]
[一千二百三十四]
[一千二百三十五]
[一千二百三十六]
[一千二百三十七]
[一千二百三十八]
[一千二百三十九]
[一千二百四十]
[一千二百四十一]
[一千二百四十二]
[一千二百四十三]
[一千二百四十四]
[一千二百四十五]
[一千二百四十六]
[一千二百四十七]
[一千二百四十八]
[一千二百四十九]
[一千二百五十]
[一千二百五十一]
[一千二百五十二]
[一千二百五十三]
[一千二百五十四]
[一千二百五十五]
[一千二百五十六]
[一千二百五十七]
[一千二百五十八]
[一千二百五十九]
[一千二百六十]
[一千二百六十一]
[一千二百六十二]
[一千二百六十三]
[一千二百六十四]
[一千二百六十五]
[一千二百六十六]
[一千二百六十七]
[一千二百六十八]
[一千二百六十九]
[一千二百七十]
[一千二百七十一]
[一千二百七十二]
[一千二百七十三]
[一千二百七十四]
[一千二百七十五]
[一千二百七十六]
[一千二百七十七]
[一千二百七十八]
[一千二百七十九]
[一千二百八十]
[一千二百八十一]
[一千二百八十二]
[一千二百八十三]
[一千二百八十四]
[一千二百八十五]
[一千二百八十六]
[一千二百八十七]
[一千二百八十八]
[一千二百八十九]
[一千二百九十]
[一千二百九十一]
[一千二百九十二]
[一千二百九十三]
[一千二百九十四]
[一千二百九十五]
[一千二百九十六]
[一千二百九十七]
[一千二百九十八]
[一千二百九十九]
[一千三百]
[一千三百一]
[一千三百二]
[一千三百三]
[一千三百四]
[一千三百五]
[一千三百六]
[一千三百七]
[一千三百八]
[一千三百九]
[一千三百十]
[一千三百十一]
[一千三百十二]
[一千三百十三]
[一千三百十四]
[一千三百十五]
[一千三百十六]
[一千三百十七]
[一千三百十八]
[一千三百十九]
[一千三百二十]
[一千三百二十一]
[一千三百二十二]
[一千三百二十三]
[一千三百二十四]
[一千三百二十五]
[一千三百二十六]
[一千三百二十七]
[一千三百二十八]
[一千三百二十九]
[一千三百三十]
[一千三百三十一]
[一千三百三十二]
[一千三百三十三]
[一千三百三十四]
[一千三百三十五]
[一千三百三十六]
[一千三百三十七]
[一千三百三十八]
[一千三百三十九]
[一千三百四十]
[一千三百四十一]
[一千三百四十二]
[一千三百四十三]
[一千三百四十四]
[一千三百四十五]
[一千三百四十六]
[一千三百四十七]
[一千三百四十八]
[一千三百四十九]
[一千三百五十]
[一千三百五十一]
[一千三百五十二]
[一千三百五十三]
[一千三百五十四]
[一千三百五十五]
[一千三百五十六]
[一千三百五十七]
[一千三百五十八]
[一千三百五十九]
[一千三百六十]
[一千三百六十一]
[一千三百六十二]
[一千三百六十三]
[一千三百六十四]
[一千三百六十五]
[一千三百六十六]
[一千三百六十七]
[一千三百六十八]
[一千三百六十九]
[一千三百七十]
[一千三百七十一]
[一千三百七十二]
[一千三百七十三]
[一千三百七十四]
[一千三百七十五]
[一千三百七十六]
[一千三百七十七]
[一千三百七十八]
[一千三百七十九]
[一千三百八十]
[一千三百八十一]
[一千三百八十二]
[一千三百八十三]
[一千三百八十四]
[一千三百八十五]
[一千三百八十六]
[一千三百八十七]
[一千三百八十八]
[一千三百八十九]
[一千三百九十]
[一千三百九十一]
[一千三百九十二]
[一千三百九十三]
[一千三百九十四]
[一千三百九十五]
[一千三百九十六]
[一千三百九十七]
[一千三百九十八]
[一千三百九十九]
[一千四百]
[一千四百一]
[一千四百二]
[一千四百三]
[一千四百四]
[一千四百五]
[一千四百六]
[一千四百七]
[一千四百八]
[一千四百九]
[一千四百十]
[一千四百十一]
[一千四百十二]
[一千四百十三]
[一千四百十四]
[一千四百十五]
[一千四百十六]
[一千四百十七]
[一千四百十八]
[一千四百十九]
[一千四百二十]
[一千四百二十一]
[一千四百二十二]
[一千四百二十三]
[一千四百二十四]
[一千四百二十五]
[一千四百二十六]
[一千四百二十七]
[一千四百二十八]
[一千四百二十九]
[一千四百三十]
[一千四百三十一]
[一千四百三十二]
[一千四百三十三]
[一千四百三十四]
[一千四百三十五]
[一千四百三十六]
[一千四百三十七]
[一千四百三十八]
[一千四百三十九]
[一千四百四十]
[一千四百四十一]
[一千四百四十二]
[一千四百四十三]
[一千四百四十四]
[一千四百四十五]
[一千四百四十六]
[一千四百四十七]
[一千四百四十八]
[一千四百四十九]
[一千四百五十]
[一千四百五十一]
[一千四百五十二]
[一千四百五十三]
[一千四百五十四]
[一千四百五十五]
[一千四百五十六]
[一千四百五十七]
[一千四百五十八]
[一千四百五十九]
[一千四百六十]
[一千四百六十一]
[一千四百六十二]
[一千四百六十三]
[一千四百六十四]
[一千四百六十五]
[一千四百六十六]
[一千四百六十七]
[一千四百六十八]
[一千四百六十九]
[一千四百七十]
[一千四百七十一]
[一千四百七十二]
[一千四百七十三]
[一千四百七十四]
[一千四百七十五]
[一千四百七十六]
[一千四百七十七]
[一千四百七十八]
[一千四百七十九]
[一千四百八十]
[一千四百八十一]
[一千四百八十二]
[一千四百八十三]
[一千四百八十四]
[一千四百八十五]
[一千四百八十六]
[一千四百八十七]
[一千四百八十八]
[一千四百八十九]
[一千四百九十]
[一千四百九十一]
[一千四百九十二]
[一千四百九十三]
[一千四百九十四]
[一千四百九十五]
[一千四百九十六]
[一千四百九十七]
[一千四百九十八]
[一千四百九十九]
[一千五百]
[一千五百一]
[一千五百二]
[一千五百三]
[一千五百四]
[一千五百五]
[一千五百六]
[一千五百七]
[一千五百八]
[一千五百九]
[一千五百十]
[一千五百十一]
[一千五百十二]
[一千五百十三]
[一千五百十四]
[一千五百十五]
[一千五百十六]
[一千五百十七]
[一千五百十八]
[一千五百十九]
[一千五百二十]
[一千五百二十一]
[一千五百二十二]
[一千五百二十三]
[一千五百二十四]
[一千五百二十五]
[一千五百二十六]
[一千五百二十七]
[一千五百二十八]
[一千五百二十九]
[一千五百三十]
[一千五百三十一]
[一千五百三十二]
[一千五百三十三]
[一千五百三十四]
[一千五百三十五]
[一千五百三十六]
[一千五百三十七]
[一千五百三十八]
[一千五百三十九]
[一千五百四十]
[一千五百四十一]
[一千五百四十二]
[一千五百四十三]
[一千五百四十四]
[一千五百四十五]
[一千五百四十六]
[一千五百四十七]
[一千五百四十八]
[一千五百四十九]
[一千五百五十]
[一千五百五十一]
[一千五百五十二]
[一千五百五十三]
[一千五百五十四]
[一千五百五十五]
[一千五百五十六]
[一千五百五十七]
[一千五百五十八]
[一千五百五十九]
[一千五百六十]
[一千五百六十一]
[一千五百六十二]
[一千五百六十三]
[一千五百六十四]
[一千五百六十五]
[一千五百六十六]
[一千五百六十七]
[一千五百六十八]
[一千五百六十九]
[一千五百七十]
[一千五百七十一]
[一千五百七十二]
[一千五百七十三]
[一千五百七十四]
[一千五百七十五]
[一千五百七十六]
[一千五百七十七]
[一千五百七十八]
[一千五百七十九]
[一千五百八十]
[一千五百八十一]
[一千五百八十二]
[一千五百八十三]
[一千五百八十四]
[一千五百八十五]
[一千五百八十六]
[一千五百八十七]
[一千五百八十八]
[一千五百八十九]
[一千五百九十]
[一千五百九十一]
[一千五百九十二]
[一千五百九十三]
[一千五百九十四]
[一千五百九十五]
[一千五百九十六]
[一千五百九十七]
[一千五百九十八]
[一千五百九十九]
[一千六百]
[一千六百一]
[一千六百二]
[一千六百三]
[一千六百四]
[一千六百五]
[一千六百六]
[一千六百七]
[一千六百八]
[一千六百九]
[一千六百十]
[一千六百十一]
[一千六百十二]
[一千六百十三]
[一千六百十四]
[一千六百十五]
[一千六百十六]
[一千六百十七]
[一千六百十八]
[一千六百十九]
[一千六百二十]
[一千六百二十一]
[一千六百二十二]
[一千六百二十三]
[一千六百二十四]
[一千六百二十五]
[一千六百二十六]
[一千六百二十七]
[一千六百二十八]
[一千六百二十九]
[一千六百三十]
[一千六百三十一]
[一千六百三十二]
[一千六百三十三]
[一千六百三十四]
[一千六百三十五]
[一千六百三十六]
[一千六百三十七]
[一千六百三十八]
[一千六百三十九]
[一千六百四十]
[一千六百四十一]
[一千六百四十二]
[一千六百四十三]
[一千六百四十四]
[一千六百四十五]
[一千六百四十六]
[一千六百四十七]
[一千六百四十八]
[一千六百四十九]
[一千六百五十]
[一千六百五十一]
[一千六百五十二]
[一千六百五十三]
[一千六百五十四]
[一千六百五十五]
[一千六百五十六]
[一千六百五十七]
[一千六百五十八]
[一千六百五十九]
[一千六百六十]
[一千六百六十一]
[一千六百六十二]
[一千六百六十三]
[一千六百六十四]
[一千六百六十五]
[一千六百六十六]
[一千六百六十七]
[一千六百六十八]
[一千六百六十九]
[一千六百七十]
[一千六百七十一]
[一千六百七十二]
[一千六百七十三]
[一千六百七十四]
[一千六百七十五]
[一千六百七十六]
[一千六百七十七]
[一千六百七十八]
[一千六百七十九]
[一千六百八十]
[一千六百八十一]
[一千六百八十二]
[一千六百八十三]
[一千六百八十四]
[一千六百八十五]
[一千六百八十六]
[一千六百八十七]
[一千六百八十八]
[一千六百八十九]
[一千六百九十]
[一千六百九十一]
[一千六百九十二]
[一千六百九十三]
[一千六百九十四]
[一千六百九十五]
[一千六百九十六]
[一千六百九十七]
[一千六百九十八]
[一千六百九十九]
[一千七百]
[一千七百一]
[一千七百二]
[一千七百三]
[一千七百四]
[一千七百五]
[一千七百六]
[一千七百七]
[一千七百八]
[一千七百九]
[一千七百十]
[一千七百十一]
[一千七百十二]
[一千七百十三]
[一千七百十四]
[一千七百十五]
[一千七百十六]
[一千七百十七]
[一千七百十八]
[一千七百十九]
[一千七百二十]
[一千七百二十一]
[一千七百二十二]
[一千七百二十三]
[一千七百二十四]
[一千七百二十五]
[一千七百二十六]
[一千七百二十七]
[一千七百二十八]
[一千七百二十九]
[一千七百三十]
[一千七百三十一]
[一千七百三十二]
[一千七百三十三]
[一千七百三十四]
[一千七百三十五]
[一千七百三十六]
[一千七百三十七]
[一千七百三十八]
[一千七百三十九]
[一千七百四十]
[一千七百四十一]
[一千七百四十二]
[一千七百四十三]
[一千七百四十四]
[一千七百四十五]
[一千七百四十六]
[一千七百四十七]
[一千七百四十八]
[一千七百四十九]
[一千七百五十]
[一千七百五十一]
[一千七百五十二]
[一千七百五十三]
[一千七百五十四]
[一千七百五十五]
[一千七百五十六]
[一千七百五十七]
[一千七百五十八]
[一千七百五十九]
[一千七百六十]
[一千七百六十一]
[一千七百六十二]
[一千七百六十三]
[一千七百六十四]
[一千七百六十五]
[一千七百六十六]
[一千七百六十七]
[一千七百六十八]
[一千七百六十九]
[一千七百七十]
[一千七百七十一]
[一千七百七十二]
[一千七百七十三]
[一千七百七十四]
[一千七百七十五]
[一千七百七十六]
[一千七百七十七]
[一千七百七十八]
[一千七百七十九]
[一千七百八十]
[一千七百八十一]
[一千七百八十二]
[一千七百八十三]
[一千七百八十四]
[一千七百八十五]
[一千七百八十六]
[一千七百八十七]
[一千七百八十八]
[一千七百八十九]
[一千七百九十]
[一千七百九十一]
[一千七百九十二]
[一千七百九十三]
[一千七百九十四]
[一千七百九十五]
[一千七百九十六]
[一千七百九十七]
[一千七百九十八]
[一千七百九十九]
[一千八百]
[一千八百一]
[一千八百二]
[一千八百三]
[一千八百四]
[一千八百五]
[一千八百六]
[一千八百七]
[一千八百八]
[一千八百九]
[一千八百十]
[一千八百十一]
[一千八百十二]
[一千八百十三]
[一千八百十四]
[一千八百十五]
[一千八百十六]
[一千八百十七]
[一千八百十八]
[一千八百十九]
[一千八百二十]
[一千八百二十一]
[一千八百二十二]
[一千八百二十三]
[一千八百二十四]
[一千八百二十五]
[一千八百二十六]
[一千八百二十七]
[一千八百二十八]
[一千八百二十九]
[一千八百三十]
[一千八百三十一]
[一千八百三十二]
[一千八百三十三]
[一千八百三十四]
[一千八百三十五]
[一千八百三十六]
[一千八百三十七]
[一千八百三十八]
[一千八百三十九]
[一千八百四十]
[一千八百四十一]
[一千八百四十二]
[一千八百四十三]
[一千八百四十四]
[一千八百四十五]
[一千八百四十六]
[一千八百四十七]
[一千八百四十八]
[一千八百四十九]
[一千八百五十]
[一千八百五十一]
[一千八百五十二]
[一千八百五十三]
[一千八百五十四]
[一千八百五十

曰吾慮之熟矣鮮卑貪財（婁圖切）不知遠計進利而獲退惜未苗謂我孤軍遠入不能持久不過進據臨朐（朐勝也屬東海郡曹曰臨朐山名朐音劬志曰臨朐屬東莞郡宋白曰臨朐山有名朐者號為朐邑）退守廣固必不能守險清野敢為諸君保之（為于偽切）南燕主超聞有晉師引軍自魯北（魯北謂魯之北境）將軍朱序五樓曰吳兵輕果利在速戰不可爭鋒且援大峴使不得入曠日延時沮其銳氣（沮在呂切）燕主然後徐簡精騎二千循海而南絕其糧道別敕段暉郎苞（苞匹交切）帥突（突音訥）州之衆緣山東下（南燕突州治梁父縣梁父之山西南下臨泰山郡北界）暉苞（苞匹交切）帥鐵（鐵音質）騎之外餘悉棄（棄音捨）為（為于偽切）疑兵（為疑兵以惑敵人）以攻其前（攻臨朐城之前）宰依險自固（依險自固謂依險而守）校其資儲之（校戶教切）間可以坐制此中策也（坐制謂坐而制之）超曰令歲星居午（午南方）以天道推之不戰自克客主之勢也超曰令歲星居午縱賊入峴出城速戰此下策也（縱賊入峴謂縱使燕兵入峴）超不從（從才用切）遂

自海道至奏向彌檄甲先登遂克之（司馬亮翻）超大驚單騎就段暉於城南（超自臨脫城中出城南就暉）擊燕衆大敗斬段暉等大將十餘人超遂遷廣固獲其王璽綬及豹尾（胡三省曰大駕鹵簿車八十一乘作三行豹尾次前皆中黃門志法駕減半中黃門持之次黃門鼓吹次豹尾次車駕次前後部羽林騎豹尾豹尾謂豹尾車也）裕乘勝逐北至廣固丙子克其大城超收衆入保小城裕築長圍守之圍高三丈穿塹三重（高古號翻重直龍翻塹七豔翻）撫納降附采拔賢俊華夷大悅於是因齊地糧儲悉俾江淮漕運超遣尚書郎張納乞師於秦敕桂林王鎮以爲援尚書都督中外諸軍事引見謝之且問計焉鎮曰昔姚萇之（萇姚姓之心係於一人今陛下親董六師奔敗而還（還音旋）衆心離心士民喪氣聞秦人自有內患（謂秦內有姚嵩之患也）恐不暇分兵救人散卒還者尚有數萬宜悉出金帛以餌之更決一戰若天命助我必能破敵如其不然死亦爲美比於閉門待盡不猶愈乎司徒樂浪王惠曰不然（樂浪郎浪音晉）兵乘勝氣勢百倍我以敗軍之卒當之不亦難乎秦雖與勃勃相持不足爲患且與我分據中原勢如脣齒安得不來相救但不遣大臣則不能得重兵尚書令韓範爲慕容氏所重（事見上卷三年）宜遣乞師超從之秋七月加劉裕北青冀二州刺史（南燕尚書晉陽王

刺史（晉氏南渡立南青冀二州於淮南比青冀二州於本土故加北字以別之）及弟京兆太守前踰城來降裕以爲行參軍（胡氏渙曰行遊爲衛國遊將者功名）韓苗皆超所委任以爲腹心者也或謂裕曰張綱有巧思（巧思謂機械之巧）若得綱使爲攻具廣固必可拔也（會綱自長安還太山太守申宣執之送於裕裕）弁綱於樓車（杜預云樓車車上望櫓）使周城呼曰（呼火故翻）劉勃勃大破秦軍無兵相救城中莫不失色江南每發兵及遣使者至廣固裕輒潛遣兵夜迎之明日張旗鳴鼓而至（皆自東之入洛北方之民執兵者糧歸裕者日以千數圍城益急張綱封檄皆爲裕所獲超請割大峴以南地爲藩臣裕不許秦王興遣使謂裕曰慕容氏相與隣好（好呼到翻）今晉攻之秦已遣鐵騎十萬屯洛陽晉軍不還當長驅而進裕呼秦使者謂曰語汝姚興（使臨邛史翻下同語牛倨翻下相語同）我克燕之後息兵三年當取關洛令能自送便可速來劉穆之聞有秦使馳入見裕而秦使者已去裕以所言告穆之穆之尤之（尤怪也過也）曰常日事無大小必賜預謀此宜善詳（善爲之詳審諦也）云何遽爾答之此語不足以威敵適足以怒之若廣固未下羌戎奄至不審何以待之裕笑曰此是兵機非卿所解（解曉戶買翻故不相語耳語牛倨翻）夫兵貴神速

使若審能赴救必畏我知寧容先遣信命還救此亦是自張大之辭也晉師不出爲日久矣苟見伐竟殆將內懼自保不暇何能救人邪乞伏乾歸從之即奉王位（從之謂從慕容垂之謂也）大赦改元更始（更王公卿以下皆復本位）慕容氏在魏者百餘家謀逃去魏王珪盡殺之初魏太尉穆崇與衛王儀伏甲謀弒魏主珪不果珪惜崇儀之功祕而不問及珪有疾殺大臣儀自疑而出亡追獲之八月賜儀死封融詣劉裕降（封融見上卷二年魏救晉容氏故融歸裕降卢循）九月加劉裕太尉裕固辭秦王興自將擊姜王勃勃至貳城（貳城地理志北地郡平涼東南）遣安遠將軍姚詳等分督租運勃勃乘虛奄至興懼欲輕騎就詳等（輔音商）右僕射韋華曰若鑾輿一動衆心駭懼必不戰自潰詳營亦未必可至也興與勃勃戰秦兵大敗將軍姚揄生爲勃勃所禽左將軍姚丈崇等力戰勃勃乃退興還長安勃勃復攻秦敕奇堅黃石固（魏收地形志有黃石縣五代志慶都舊曰鼓城開皇初改爲石城縣爲百濮縣隋改長城縣又廢）我羅城皆拔之徙七千餘家於大城以其丞相右地代領幽州牧以鎮之初興遣衛將軍姚強帥步騎一萬隨韓範往就姚紹於洛陽并兵以救南燕帥（帥讀曰率）

及爲勃勃所敗（敗張佩綸曰敗當作退）遂棄長安轉鬬數日天滅燕矣南燕尚書郎俊自長安還降於劉裕（降卢江同下同）因說裕曰（說輸芮翻）燕人所恃者謂燕必能致秦師也今得範以示之燕必降矣裕乃表範爲散騎常侍（散悉亶翻騎奇寄翻）且以書招之長水校尉王浦勸範尋秦範曰（尋徐林翻）劉裕起布衣滅桓玄復晉室今興師伐燕所向崩潰此殆天授非人力也燕亡則秦次矣吾不可以再辱（辱汝霍光上官桀使其故人任宏招之皮歸降卢循時宏字子弼也）遂降於裕（漢李陵降匈奴匈奴以其女妻之）裕將範循城城中人情離沮或勸燕主超誅範家超以範弟諶盡忠無貳并範家赦之冬十月段宏自龍驤奔于裕（宏奔孔丘二年）裕以宏爲龍驤將軍（龍驤具上卷二年）張綱爲裕造攻具盡諸奇巧超愁縣其母於城上支解之（縣讀曰懸）西秦王乾歸立夫人邊氏爲皇后世子熾磐爲太子仍命熾磐都督中外諸軍錄尚書事（熾音式智翻）以星引破光爲河州刺史鎮枹罕（枹音膚）以南安焦遵爲太子太師與參軍國大謀乾歸曰焦生非特名儒乃王佐之才也謂熾磐曰汝事吾熾磐拜遵於床下遵辭曰凡娶妻者欲子嗣至孝乾歸欲以女妻之（妻七細翻）辭曰（辭姓也故正女謂之王姬之貴亦謂之王姬世因之下嫁逢萌之士誠非其匹臣懼其

關於中饋（家人之中得正盡婦人之義職治中饋猶主祭祀而已）蠶食（如蠶食桑葉漸漸而盡）非所願也乾歸曰卿之所行古人之事孤女不足以強卿乃以為尚書民部郎（魏尚書郎有民曹曹掌戶口在中饋言以陰懇陽居於內猶婦人之義職治中饋猶祭祀而已）左以後有右民郎有左民郎即至定始兒于通鑑強其民部民部初分置左民右民左民掌北燕民部）北燕王雲首以無功德而居大位內懷危懼常畜養壯士以為腹心八牙（高句麗官名）皇甫（複姓）龍臣離班（離班猶乖張也）抽仁專典禁衛（離班猶乖張也）賞賜以巨萬計衣食起居皆與之同而班仁志頗無厭（厭於也）猶有怨懼戍辰雲睹東堂（班仁懷劒執帝而入）班抽劒擊雲雲以几扞之（扞拒）雲瞻（視也）勇力殺身（明君視臣如手足則臣視君如腹心君視臣如狗馬則臣視君如路人）以報（報答）不足以防損身宜如小人旁擊雲弒之（高雲以為冀不足以防損身宜如小人）

之難養也是以古之賢士其慮患遠也雲得通見上卷三年）升洪光門以覘變帳下督張泰李桑言於跋曰此暨（為于）勢何所至請為公斬之（為于）乃奮劒而下桑斬班于西門泰殺仁于庭中眾推跋為主跋以讓其弟范陽公素弗素弗不可跋乃即天王位於昌黎（載記焉跋字文起長樂信都人其先畢萬之後也萬之後有食采馬鄉者因氏焉）大赦詔曰陳氏代姜不改齊國（周師尚父始封於齊姜姓也戰國時齊太公田和滅仲之後也慕姜氏之後而取其國仍號曰齊）宜即國號曰燕改元太平諡雲曰惠懿皇帝跋尊母張氏為太后立妻孫氏為王后子求為太子又范陽公素弗為車騎大將軍錄尚書事孫護為尚書令張興為左僕射汲郡公弘為侍僕射廣川公乳陳為并書二州牧上谷公素弗少豪俠放蕩（少時明俠放蕩頗翻蕩放浪貌）嘗請婚於尚書左丞韓業拒之及為宰輔待業尤厚好申援舊門（好呼到翻）謙恭儉約以身帥下（帥讀曰率）百僚憚之度（溫公作通鑑以其為史而表章之以其言為論之點）魏王珪將立齊王嗣為太子魏故事凡立嗣子輒先殺其母（事見二十二卷魏武帝建安二十二年）乃賜嗣母劉貴人死珪召嗣諭之曰漢武帝殺鉤弋夫人以防母后豫政外家為亂也（事見二十二卷魏武帝建安二十二年）汝當繼統吾故遠述古人（述遵也）汝其（其字疑衍）為國家長久之計（為于偽翻本作為）嗣性孝哀泣不自勝珪怒之嗣還舍日夜號泣（號戶高翻）珪知而復召之（復扶又翻）左右曰上怒甚入將不測不如且避之俟上怒解而入嗣乃逃匿於外惟帳下代人車路頭（車堀氏拓跋至後魏氏孝文改為車氏）京兆王洛兒二人隨之初珪如賀蘭部見獻明賀太后之妹美（理父寇謙之嫡子也先嘗從謙之學仙故謙之稱為先生）言於賀太后請納之賀太后曰不可是過美必有不善（左傳晉叔向欲娶於申公巫臣氏其弟子反與巫臣通恐申公巫臣氏以其邪心行之且曰有夫不可奪也）珪怒之密令人殺其夫而納之生清河王紹紹兒很無賴好輕遊里巷劫剽行人以為樂（很戶墾翻劫居怯翻剽匹妙翻）珪怒之

穿倒懸井中垂死乃出之齊王嗣憂誨讀之紹由是與嗣不協戊辰朞未決夫人危懼紹年十六夜與帳下及宦者宮人數人通謀踰垣入宮至天安殿左右哮曰賊至時火故舉珪鷩起求弓刀不獲遂弒之年三十九明元帝永興二年七月曰自武皇帝朝諡烈祖己巳宮門至日中不開紹稱詔集百官於端門前宮門曰端門北面立句斷紹從門亲間亲門旁也謂百官曰我有叔父亦有兄公卿欲從誰乘憤然失色莫有對者良久南平公長孫嵩曰從王長孫嵩朝重臣眾乃知宮

車晏駕而不測其故莫敢出聲唯陰平公烈大哭而去烈儀之弟也諡之克爽儀有功地形志永興中置高涼郡治安陽城北安陽城即漢代郡之東安陽縣也魏收之其餘諸部亦各屯聚紹聞人情不安大出帛鼎賜王公以下崔宏獨不受史言崔宏有識量弼王嗣變乃自外還晝伏匿山中夜宿王洛兒家洛兒鄰人李道潛奉給嗣民間頗知之收道斬之募人求訪嗣欲殺之獵郎叔孫俊伯陵氏起於代北俗尚獵破置獵郎以掌獵事入侍講論出議政事以王洛兒車路頭為散騎常侍叔孫俊為衛將軍散惡置別將奇將拓跋磐渾為尚書皆賜爵郡縣公嗣問舊臣為先帝所親信者為誰王洛兒言李先先慕容永之謀主山砥陂陳先歸魏之幫也李孚有勇者為之斬門閉以奉嗣也元年置魏時部帥始稱將軍省令史省

忌真為先帝所知耳詔以安東將軍當宿於中以備顗問朱掘王悅屢之子也拓跋燾見一百八卷孝武太元二十一年朱掘音鋸時有罪自疑懼閏十一月丁亥悅懷匕首入侍將作亂叔孫俊覺其舉止有異引手擊之索懷中得匕首擊昌列翻下同遂殺之十二月乙巳太白犯壘危壘二星危三星晉天文志自須女八度至危十五度為玄枵虛危之分野屬青州南燕慕容令張光勸南燕主超出降超手殺之柔然侵

魏

六年春正月甲寅朔南燕主超登天門天門，廣固內城南門也大赦改元城矣屈曰民逃亡為盜不朝羣臣於城上謁見乙卯超與龍姬魏夫人登城見晉兵之盛握手對泣韓諫諫曰陛下猶埋厄之運正當努力自強以壯士民之志而更為兒女子泣尚書令面詭勸超降超怒邪為不為民為詞下為于偽同之詭陸詞超拭目謝之魏長孫嵩將兵伐柔然魏主嗣以郡縣豪右多為民患患惡以優詔徵之民懼士不樂內徙運正當努力自強以壯士民之志而更為兒女子泣尚書令面詭勸超降超怒邪為不為民為詞下為于偽同之詭陸詞超拭目謝之魏長孫嵩將兵伐柔然魏主嗣以郡縣豪右多為民患患惡以優詔徵之民懼士不樂內徙

吾寧奮劒而死不能銜璧而生丁亥劉裕悉眾攻之或曰今日往亡不利行師四面急攻之悅辭開門納晉師我往彼亡何為不利行師四面急攻之悅辭開門納晉師

避位陛下豈可不思變通之計乎超數曰廢興命也超與左右數十騎踰城突圍出走追獲之裕數以不降之罪戮所具劉超神色自若一無所言惟以母託劉敬宣而已大敬宣出奔事見一百一卷晉安帝義熙十四年四月為裕作亂張本敬宣以奉之踰又拒戰譬人使以奉之踰又拒戰譬人使於母子並免降與之踰超以母託之夫拳拳以母子並免降與之踰超以母託之夫拳拳以是譬之由是超無復他志裕以敬宣而已大敬宣出奔事見一百一卷晉安帝義熙十四年四月為裕作亂張本敬宣以奉之踰又拒戰譬人使以奉之踰又拒戰譬人使於母子並免降與之踰超以母託之夫拳拳以是譬之由是超無復他志裕

吾欲大赦以安之何如元城矣屈曰民逃亡為盜不罪而赦之是為上者反求於下也不如誅其首惡

其餘黨猶曰聖王之御民務在安之而已不與之較勝負也夫赦雖非正可以行權亟欲先誅後赦要為兩不能去兩不能去謂不能去誅又不能赦決赦決誅先孔能去誅後赦也去羌呂翻而遂定乎赦而不從誅未晚也嗣從之二月癸未朔遣將軍于栗磾將騎一萬討不從命者所向皆平史言栗磾所向皆平也栗磾音低翻栗音律磾丁奚翻超輦而登城尚書悅尚書悅時為超輔政故稱之超輦音力展翻下同說超曰今天助冠為虐戰士凋瘁孝泰死翻凋陵翻瘁秦醉翻城絕望外援天時人事亦可知矣苟屢敗有叛冠獨守窮

避位陛下豈可不思變通之計乎超數曰廢興命也超與左右數十騎踰城突圍出走追獲之裕數以不降之罪戮所具劉超神色自若一無所言惟以母託劉敬宣而已大敬宣出奔事見一百一卷晉安帝義熙十四年四月為裕作亂張本敬宣以奉之踰又拒戰譬人使以奉之踰又拒戰譬人使於母子並免降與之踰超以母託之夫拳拳以是譬之由是超無復他志裕

吾欲大赦以安之何如元城矣屈曰民逃亡為盜不罪而赦之是為上者反求於下也不如誅其首惡

必須為之盡力（為于偽翻）彼皆衣冠舊族先帝遺民今王師弔伐而盡院之使安所歸乎竊恐西北之人無復來蘇之望矣（易行健曰君子以自強不息東西方位南方在西北方後漢郡國志曰吳有丹陽會稽之民豪家富室皆東渡江）裕改容謝之然猶斬王公以下三千人沒入家口萬餘裹其城隍送超詣建康斬之（隆安二年慕容德建國號南燕）

主升三年而亡

臣光曰晉自濟江以來威靈不競戎狄橫驁虎噬中原（劉裕始以王師翦平東夷晉書曰務戮元惡撫寧戎落）不於此際推禮賢俊慰撫疲民宣慴惕之風滌殘穢之政使羣士闚風遺黎企踵而更忘行暴之心以快忿心迹其施設曾肖姚之不如宜其不能踰晉

四海成美大之業豈非難哉（初徐道覆聞劉裕北伐勸盧循乘虛襲建康循不從道覆自至番禺（番音潘）豈以理極於此傳之子孫邪正以劉裕難與為敵故也今裕頓兵堅城之下未有還期我以此思歸死士（孫秦徒黨也久在海中故皆懷土思歸）掩擊倒懸之徒如反掌耳（倒懸謂倒縣人也）劉裕苟求一日之安朝廷常以君父腹心之疾（劉毅謂何無忌）若裕平齊之後息甲戢餘以重書徵君（裕自將也豫章遣諸將帥統師過嶺（聖按嶺謂大庾嶺）

務戮元惡撫寧戎落）不於此際推禮賢俊慰撫疲民宣慴惕之風滌殘穢之政使羣士闚風遺黎企踵而更忘行暴之心以快忿心迹其施設曾肖姚之不如宜其不能踰晉

競戎狄橫驁虎噬中原（劉裕始以王師翦平東夷晉書曰務戮元惡撫寧戎落）不於此際推禮賢俊慰撫疲民宣慴惕之風滌殘穢之政使羣士闚風遺黎企踵而更忘行暴之心以快忿心迹其施設曾肖姚之不如宜其不能踰晉

臣光曰晉自濟江以來威靈不競戎狄橫驁虎噬中原（劉裕始以王師翦平東夷晉書曰務戮元惡撫寧戎落）不於此際推禮賢俊慰撫疲民宣慴惕之風滌殘穢之政使羣士闚風遺黎企踵而更忘行暴之心以快忿心迹其施設曾肖姚之不如宜其不能踰晉

四海成美大之業豈非難哉（初徐道覆聞劉裕北伐勸盧循乘虛襲建康循不從道覆自至番禺（番音潘）豈以理極於此傳之子孫邪正以劉裕難與為敵故也今裕頓兵堅城之下未有還期我以此思歸死士（孫秦徒黨也久在海中故皆懷土思歸）掩擊倒懸之徒如反掌耳（倒懸謂倒縣人也）劉裕苟求一日之安朝廷常以君父腹心之疾（劉毅謂何無忌）若裕平齊之後息甲戢餘以重書徵君（裕自將也豫章遣諸將帥統師過嶺（聖按嶺謂大庾嶺）

至南岸本通鑑江塘咸浜江水同漢武元中太守張
翫築塘以通南路兼遏上水若決商旅則盡猶之舟
兵無所用可以堅守而待其敝彼必不敢捨我遠下蓄力養銳俟其
疲老然後擊之此萬全之策也今決成敗於一戰萬
一失利悔將無及參軍毛修之曰猶所將之衆皆三吳
舊賊百戰餘勇始興溪子拳捷善鬬未易輕也始興
溪子兵也時云與拳無敵易以敗翻將軍宜留屯
豫章徵兵鎮城兵至合戰未為晚也若以此衆輕進
殆必有悔無忌不聽三月壬申與徐道覆遇於豫章
戰令彊弩數百登西岸小山遥射之射而會西風暴
急艦無忌所乘小艦向東岸賊乘風以大艦逼之衆
遂奔潰無忌厲聲曰取我鄱武節來節至執以督戰
賊衆雲集無忌顏色翫統翻自若徐徐指麾部分翫麾
震駭朝議欲奉乘輿北走就劉裕朝直遥翻乘繩證翻既而知
賊未至乃止　西秦王乾歸攻秦王熾槃平涼秦王興救平涼
王勃勃遣尚書胡金閭攻子左將軍羅提攻拔定陽金
閭殺之勃勃又遣兄子車騎大將軍羅堤定陽翫地理
志數氏所居之地晉初為秦州之隴西南安二郡地
雲王乾歸等各將數千戶內徙將帥之興處之渭山及
陳倉晉載記渭水出渭源名鳥鼠同穴山漢
勃勃寇隴右破白崖堡遂趣清水縣晉分隴西置清水縣屬秦州後漢省晉書地道記清水在秦州東九十里今清水縣東北有清水城
西又有白石堡趣北渝關

萬六千戶於大城興自安定追之至壽渠川不及而
還　初南涼王傉檀遣左將軍枯木等伐沮渠蒙遜
掠臨松千餘戶而還張天錫分張掖置臨松郡五代
馬傳敦煌人翻沮子余翻還從宣翻又如字下同蒙遜伐南涼至顯美徙數千
戶而去顯美縣前漢屬張掖後漢屬武威晉屬武威郡後周廢縣
滅郡五代志姑墨入焉入酒載翻南涼太
尉俱延復伐蒙遜大敗而歸復扶又翻是月傉檀自將五
萬騎伐蒙遜蒙遜乘勝進圍姑臧姑臧人懋王鍾之誅皆驚潰王鍾見
上卷十二年夷夏萬餘戶降于蒙遜蒙遜許之歸至胡阮逃還
伀為追兵所執蒙遜徙其衆八千餘戶而去右衛將
軍折掘奇鎮援石驢山以叛石驢山在姑臧西南長張寔分酒泉置晉昌郡於晉昌自姑臧西北至晉昌郡界
且懼嶺南為奇鎮所援乃遷于樂都樂音洛
成公縉守姑臧偽造出城魏安人侯謀等閉門作亂收合三千餘家據南城推焦朗
為大都督龍驤大將軍涼州刺史降于蒙遜朗

劉裕至下邳以船載輜重（重直用反）自
帥精銳步歸（帥讀曰率）至山陽聞何無忌敗死慮京邑失
守卷甲兼行（卷音古本反）與數十人至淮上（李延壽南史作
行至淮上淮下脫與字）問行人以朝廷消息行人曰賊尚未至
劉公若還便無所憂裕大喜將濟江風急衆咸難之
裕曰若天命助國風當自息若其不然覆溺何害（溺奴狄反）
即命發舟舟移而風止過江至京口衆乃大安憂
四月癸卯裕至建康以江州刺史劉
毅并州刺史諸葛長民兗州刺史劉
毅聞盧循入寇將拒之
而疾作既瘳將行劉裕遺毅書曰吾往習孫賊（孫謂孫恩
也賊者呉人之號）與其黨相視失色循欲退還秦
隴謂宜乘
勝徑進同爭之循猶豫累日乃從之已未大放裕募
人為兵賞之同京口赴義之科（裕起於京口故以京口赴義之人別
當時）攻石頭城（石頭城今在建康縣西北）議者謂宜分兵守諸津要
裕曰賊衆我寡若分兵屯守則測人虛實且一處失
利則沮三軍之心（沮在呂反）今聚衆石頭隨宜應赴既令
彼無以測多少（少詩照反）又於衆力不分若徒旅轉集徐
更論之耳朝廷聞劉毅敗人情恟懼時北師始還將
士多創病（恟許拱反創初良反）建康戰士不盈數千循既克二
郡（郡在山陰之東）長沙循進至巴陵將向尋陽循自將攻湘中諸
郡湘中謂湘州之零桂之部（零陵桂陽長沙之部）荊州刺史劉道規遣軍逆戰敗於
豫利其鋒不可輕令脩船艦畢當與弟同舉克平之
日上流之任皆以相委又遣劉藩往諭止之毅怒謂
藩曰往以一時之功相推耳汝便謂我真不及劉裕
邪投書於地帥舟師二萬發姑孰（毅時以豫州刺史鎮姑孰姑孰
今安徽當塗縣）討循之初入寇也使徐道覆向尋陽循自將攻湘中諸
郡（湘中謂湘州之零桂之部）荊州刺史劉道規遣軍逆戰敗於
長沙循進至巴陵將向江陵徐道覆聞毅將至馳使
報循曰（使所吏翻）毅兵甚盛孟昶諸葛長民欲奉乘
輿過江裕不聽（精江西江北皆無城池可恃長民欲奉天子過江保險陳走廣陵西據
固險耳）初何無忌劉毅之南討也昶策其必敗已
而果然至是又謂裕必不能抗循衆頗信之惟龍驤

將軍東海虞丘進廷折衝等以為不然（騶恩將翻厚並復姓史祀）楚相有虞丘子折之（舌翻）中兵參軍王仲德言於裕曰明公命世作輔新建大功威震六合（魏向書曹有中兵郎諸公曹祖鎮本因而置中兵參軍）妖賊乘虛入寇既聞凱還自當奔潰若先自遁逃則兢同匹夫號令何以威物此謀若立請從北（解下卦名）裕甚悅裕固請不已裕曰今重鎮外傾彊寇內逼人情危駭莫有固志若一旦遷動便自土崩危解江北亦豈可得至設令得至不過延日月耳今兵士雖少（少詩沼翻下卦）自足一戰若其克濟則臣主同休苟厄運必至我當橫尸廟門遂其由來以身許國之志不能寬伏算間苟求存活也我計決矣卿勿復言廂意其言不行（廂息良翻）且以為必敗因請死裕怒曰卿且申一戰（申重也）死復何晚（復又翻狀）廂知裕終不用其言乃抗表自陳曰臣裕北討衆並不同唯臣贊裕行計（事見上年）致使彊賊乘間社稷危逼臣之罪也（間古莧翻）謹引咎以謝天下封表畢仰藥而死乙丑（旭）至淮口（秦淮入江之口也）中外戒嚴琅邪王德文都督宮城諸軍事屯中堂皇（皇無四皇曰皇）劉裕屯石頭諸將各有屯守裕子義隆始四歲裕使諸議參軍劉粹輔之鎮京口粹毅之孫也（毅丑力翻）

丙寅至建康侍衛如常裕慰勉之使知中外留事（知如字下知事同）裕既北討慮有上變（變有上元縣西二十五里古蔡洲）於是衆軍轉集裕恐徧侵軼（軼結翻）裕登石頭城望徧軍初見引用廬江進計伐樹攔石頭淮口脩治越城築查浦蔡洲乃悅（蔡洲在石頭西北今廢）向新亭顧左右失色既而廂泊蔡洲（泊西岸近蔡洲）裕歎曰我終為盧公所誤事必無成使我得為英雄驅馳天下不足定也（為于偽翻）裕登石頭城（乾音）既非必克之道且殺傷士卒不如案兵待之（為于偽翻）裕登石頭城望徧軍初見引兵向新亭顧左右失色既而廂泊蔡洲乃悅（蔡洲在石頭西北今廢）

道走道死（比都）盡其子度投尚幼部衆立祉崙第舫徙
號譟豆羹可汗（可寒汗音寒）入關引兵還參合陂（盧
循伏兵南岸（南岸即泰南岸）使老弱乘舟向白石聲言惡
衆自白石步上（上時掌御）劉裕留參軍沈林子徐赤特戍
南岸斷查浦（斷丁管翻）戒令堅守勿動裕及劉毅諸萬長
民北出拒之林子曰妖賊此言未必有實宜深爲之
防裕曰石頭城險且淮拂其固留卿在後足以守之
林子穆夫之子也（穆夫見興武秦人姓安三年降
秦之以肥鄉縣開口守白石故城穆夫在會稽二吳興應
鄉侯爲劉
裕及南陵縣蓋漢舊縣屬豫州宋元嘉二十六年移治
今繁昌縣江門
）庚辰盧循焚查浦進至張侯
橋徐赤特將擊之林子曰賊聲往白石而巢來挑戰
軍王仲德廣川太守劉鍾河間內史蘭陵蒯恩中軍
諮議參軍孟顗悅玉等帥衆追循（追循至豫章）
還平城（西秦王乾歸討赫賀爾機等十餘部皆起賀
蘭山東至黃河南至勇士川之子口結陵武太元十六
年拔降秦烏機即結歸也語訛爲
）降其衆二萬五千（路遠
江翻）徙於苑川八月亂歸復都
苑川（乞伏氏本都度堅山乾歸徙都苑川既爲
秦所破而洛於秦僭號苑川護叛思爲秦所
侵襲還保度堅山今部衆
漫盛不復奉後都苑川
）

廿子歆于馬頭（馬頭山在今蘭州西南）
銀二千斤金一千兩貲元虎蒙遜歸之遂與冨結盟
而還（將子光翻冨古老翻）劉裕還東府（盧循退裕
乃還東府）大治水軍
州刺史悅準之子也（劉裕爲車騎將軍以劉毅孟昶
卞範之謀去桓玄輔晉室卒有大功故悅準
襲爵）司馬國璠及弟叔璠叔道奔
秦（璠孚袁翻）秦王興曰劉裕方
以國患甚於桓玄耶興以國璠爲揚州刺史叔道爲
豫州刺史　盧循攻諸縣無所得謂徐道覆曰師
老矣不如還尋陽并力取荊州據天下三分之二徐
更與建康爭衡耳秋七月庚申循自蔡洲南還尋陽
留其黨范崇民將五千人據南陵（南陵在宣城郡宣
城縣西南梁置南陵縣之界也今爲池州
南陵縣
）崇民及南陵縣蓋漢舊縣屬豫州宋元嘉二十六年移治
今繁昌縣江門
）

子之兄也衆皆以爲海道艱遠必至爲難且人情
力（見賢遍反）非目前之急裕不從敕勒回大軍十二月
之交必破妖雾卿至時先傾其巢窟使彼走無所歸
也（謹縱遣侍中謝良等入見於泰請兵以伐晉見賢）
（遍縱以桓謙爲荆州刺史蕭道規爲梁州刺史帥衆
二萬寇荆州泰王興遣前將軍荀林帥騎兵會之江
陵自盧循東下不得建康之問（問音閒也）羣盜互起荆州
刺史劉道規遣司馬王鎮之帥天門太守檀道濟（濟吳縣
（晉安帝紀六年分武陵立天門郡克縣有松梁山山有石門以名縣
因石開廣數十丈其高以譬有不至其上名天門地志云澧州石門
縣古天門郡也）廣武將軍彭城到彥之
入援建康道規次巴丘聞循已
（循音詢）
（水經注湘水自營口北逕巴丘城東又北逕青山東又北逕君山西
山有石穴相傳云湘君所遊處也）
下陵聲言徐道覆已
（覆敷又反）
（晉陽秋曰循初聞劉裕南征留其黨徐道覆守始興
不相忘謝恩所結義情之深以來襲之道覆果東下循合兵
（晉春秋之羅國也江水於縣西別出爲枝江故曰枝江）
（水經江水又東逕枝江縣南又東逕長安故城北又東逕當陽縣
（長知兩反）
（水經注沮水出臨沮縣西北發源高山東南流注漢水）
松滋縣林屯江津二寇交逼江陵士民多懷異心道
規乃會將士告之曰桓謙今在近道聞諸長者頗有
去就之計（長知兩反）吾東來文武足以濟事（東來文武謂東
（晉安帝紀義熙元年劉裕北伐留子桓弘等守江陵及裕敗桓玄
走江陵人情大擾弘等棄城東奔玄復還江陵）
（道規從行）
去就之計吾本不相禁因夜開城門逆賊不閉衆
咸憚服莫有去者雍州刺史魯宗之（魯宗之襄陽人也）
（晉安帝紀義熙元年魯宗之自號梁州刺史襄陽太守）
（宋武帝微陽晉紀曰宗之襄陽中廬人也）
（晉陽秋曰

(魏置豫州八國從之竊意無此蓋因古徼國而得名而史佚其傳)譙縣(晉屬豫州)譙縣西城梁州刺史傳韶遣其子魏興太守弘之討石紹等皆斬之拓跋氏遂滅韶暢之孫也　西秦王乾歸攻秦略陽南安隴西諸郡皆克之徙民二萬五千戶於苑川及枹罕(枹音膚)　甲寅葬魏王珪於盛樂金陵謚曰宣武皇帝廟號烈祖(宋高祖永初元年魏改謚珪曰道武皇帝)　劉毅固求追討譙縱長史王誕密言於劉裕曰毅既衰敗不宜復使立功(衰敗自氣敗言其將卽亮翻)裕從之冬十月裕帥兗州刺史劉敬宣等南擊譙縱(帥讀曰率下同)以劉毅監太尉留府後事皆委焉(監工銜翻)癸巳裕發建康(徐道覆率衆三萬趣江陵裕至破冢(破冢在江陵西北)時曾宗之已還襄陽追召不及人情大震或勸裕還保江陵裕曰平京邑遷道覆必來為刺史江漢士民感劉道規(復扶又翻)之恩無復貳志(復扶又翻)道規使劉遵別為遊軍自拒道覆於豫章口前驅失利遵自外橫擊大破之斬首萬餘級赴水死者(赴音訃)殆盡道覆單舸走還湓口(湓音蒲奔翻)因風水之勢以勁弩射船軍(射而亦翻)西岸岸上軍投火焚之烟炎漲天衆心乃服　鮮卑僕渾羌句豈輸得遊軍之力(卒子恤翻)衆心乃服(鮮息淺翻僕渾姓也羌句姓也豈輸名也)報鄧若等帥戶二萬降于西秦(時卑有僕渾部句豈輸鄧若等皆其渠帥也)

(句古侯翻)王仲德等鬬劉裕大軍且至進攻范崇民於南陵崇民戰艦夾屯西岸(艦戶黯翻)十一月劉鍾自行覘賊又卫艦翻)天霧賊鉤得其舸鍾因帥左右攻艦戶(舸古我翻艦戶令舟人謂之爲門)　賊遽閉戶拒之鍾乃徐還與仲德共攻崇民崇民走(崇民走則裕可極進催失湖口之險)　癸丑益州刺史譙縱遣其將溫祚時廷祖(溫祚本已東太守時已)隨卒讓道福陷巴東殺守將溫祚時廷祖東太守時已)道爲庚戌孫恩乘海奄至會大霧四面攻之即日(奄烏檢翻)拔其城勑撫其舊民戮徇親黨(勑讀曰敕)子等擊嶺表諸郡　劉裕軍雷池(雷池在今望江縣西南大雷戍舊州望江縣是也)庚辰(盧循徐道覆(循音遜)裕悉出輕艦(艦戶黯翻)而下則謝)前後莫見舳艫之際(舳音逐艫音盧)裕悉出輕艦帥衆軍齊力擊之又分步騎屯於西岸先備火具裕以勁弩射循軍(射而亦翻)因風水之勢以壓之循艦悉泊西岸岸上軍投火焚之烟炎漲天(炎漲曰燄與煙同)循兵大敗走還尋陽將趣豫章(趣七喻翻)乃悉力椓斷左里(椓陟角翻左里地名杜佑曰在章江之左故名杜佑曰左里即今豫章縣西南章江口之西有雷江州彭蠡湖口泊丁寧翻)循兵大敗(敗在章江之左故名杜佑曰左里即今豫章縣西南章江口之西有雷江州彭蠡湖口泊丁寧翻)里不得進裕麾兵將戰所執麾竿折幡沈于水衆並

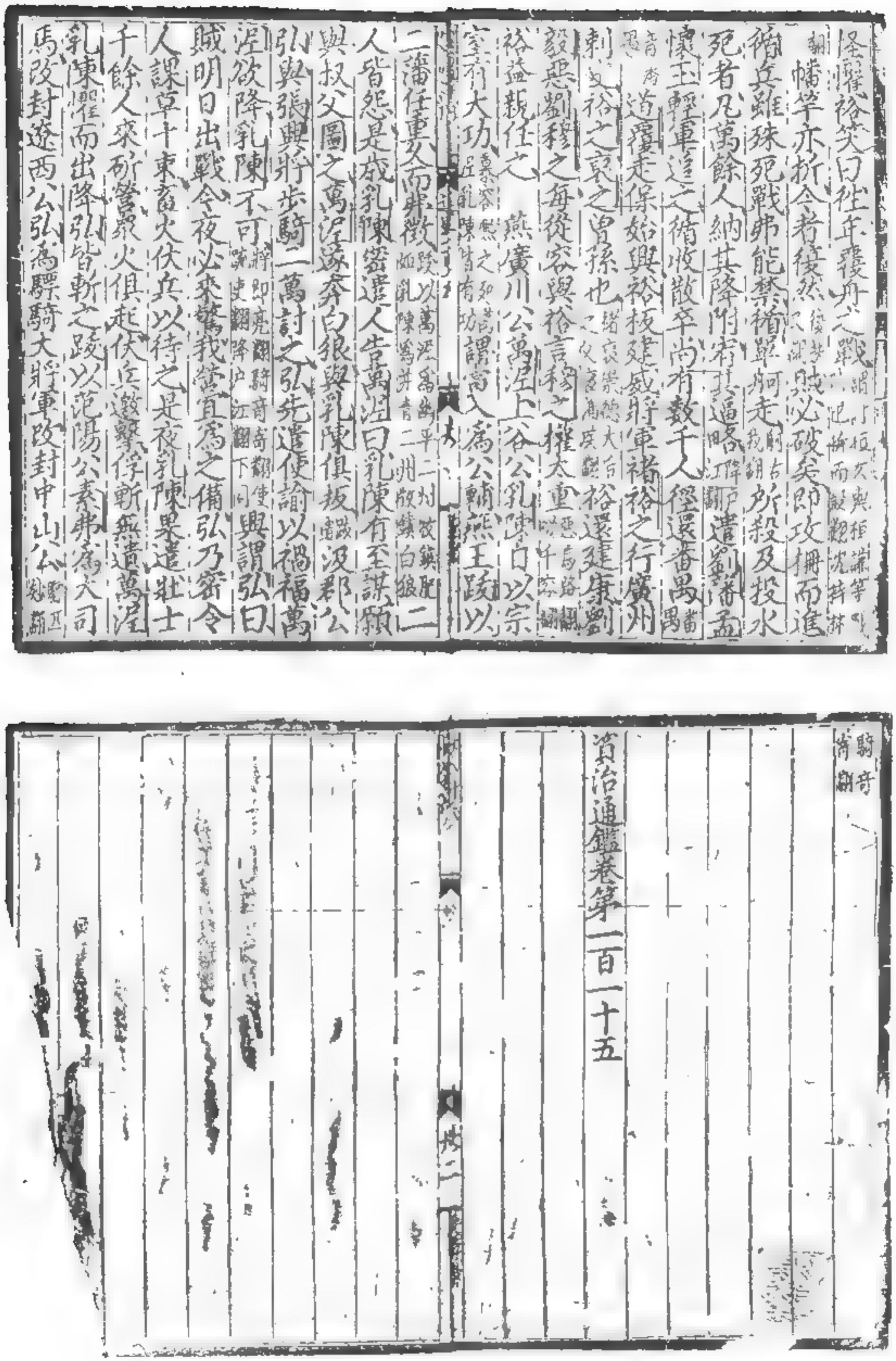

資治通鑑卷第一百二十六

胡三省音註

晉紀三十八 起重光大淵獻盡旃蒙協洽凡四年

安皇帝辛

義熙七年春正月己未劉裕還建康 秦主興平公弼

有寵於秦王興爲雍州刺史鎮安定 姚萇置雍州刺史鎮安定秦分爲此五

後安定疾 姜紀謂附於弼勸弼結興左右以求入朝

興徵弼爲尚書令侍中大將軍弼遂傾身結納朝士 朝士 音直遙翻

陰收衆名勢以傾東宮國人惡之 惡 烏路翻

北多叛亂欲命重將鎮撫之 重 直用翻下同

諮請使弼出鎮 諮 即夷翻

興不從以太常索稚爲太尉鎮 稚 直利翻

乾歸徙鮮卑僕渾部三千餘戶于度堅城 僕渾降乾歸見上卷

以子勃勃爲秦興太守以鎮之 爲 于僞翻

勃勃亡歸其父 父 音甫

父遣勃勃招撫西秦 西秦王乾歸

隴西內史使招撫西秦 爲索稚降西秦張本事昔各翻

遣使送所掠宇宰謝罪請降 謂去年克南安略陽隴西諸郡所得宇宰也使疏吏翻降戶江翻

興遣鴻臚拜乾歸都督隴西鎮北雍胡諸軍事征西大將軍河州牧單于河南王太子熾磐爲鎮西將軍左賢王平昌公 嶓陵侯姚萇封單音嶓昌志翻

興命羣臣搜舉賢才右僕射梁喜曰臣累受詔而未得舉天台胡三省音註

謂世之才與曰自古帝王之興未嘗取相於昔人 相息亮翻

待將於將來隨時任才皆能致治 治直吏翻

自識按不明豈得遠誣四海乎羣臣咸悅 悅喜之也

秦姚詳屯杏城爲夏王勃勃所逼 夏戶雅翻

南奔大蘇勃勃遣平東將軍鹿弈千追斬之盡俘其衆勃勃南攻安定破尚書 破普過翻

楊佛嵩于青石北原降其衆四萬五千 降戶江翻

進攻東鄉下之徙三千餘戶于貳城秦鎮北參軍王買德奔夏夏王勃勃問以滅秦之策買德曰秦德雖衰藩鎮

猶固願且蓄力以待之勃勃以買德爲軍師中郎將 買德遂爲夏之謀臣

秦王興遣衛大將軍常山公顯迎姚詳弗及遂屯杏城 劉潛帥孟懷玉等諸將追慮裕至嶺

表帥讀

二月壬午懷玉克始興斬徐道覆 河南王

乾歸徙鮮卑僕渾部三千餘戶于度堅城 僕渾降乾歸見上卷

上年度堅城即乞伏先所都度堅山城也以子勃勃爲秦興太守以鎮之 乞伏建號曰秦張本事昔各翻

焦朗猶據姑臧 姑臧見上卷

沮渠蒙遜攻拔其城 沮子余翻

執朗而宥之以其弟

弩爲泰州刺史鎮姑臧 弩音女

遂伐南涼圍樂都 樂音洛

三旬不克南涼王傉檀以子安周爲質乃還 傉音奴

吐谷渾樹洛干伐南涼敗南涼太子虔（虔音乾）
涼王傉檀欲復伐沮渠蒙遜部川護軍孟愷諫曰（復扶
又翻水經河水自西平郡東流過虎河郡故城北又
東過西都縣北又東過允吾縣北湟水出焉東南流
注于湟水（湟音皇）地理志曰湟水出塞外東南入河
杜佑曰湟水今名

先鴈妻子名奴妾問曰（敦煌本續翻）誰能從我死者多云雀
鼠貪生就死實難或云官尚當死其室碩生乃悉殺
諸辭死者因自投于水慧度取其尸斬之并其父子
及季舅等函七首送建康　初劉毅在京口貧困與
知識射於東堂庾悅為司徒右長史後至奪其射堂
衆人皆避之毅獨不去悅厨饌甚盛不以及毅毅從
悅求之鴈炙（敦煌本續翻又鄧名之鴈炙九肥美）悅怒不與毅
由是銜之至是毅求兼督江州詔許之因奏稱江州
内地以治民為職（敦煌本續翻）不當置軍府彫耗民力宜罷
軍府移鎮豫章而尋陽接蠻可即州府千兵以助郡
戍於是群悅都督將軍官以刺史鎮豫章毅以親將
趙悛領千兵守尋陽悅府文武三千悉入毅府符檄
嚴峻（敦煌本續翻）悅忽懼至豫章直發皆卒（敦煌本續翻卒子余反）
河南王乞（敦煌本續翻）從羌白豆等部衆五千餘戶于蘭
蘭城（白岩縣東北有蘭城東北有南陳峨東北）以兄子阿柴為興
國太守以鎮之　沮渠蒙遜帥輕騎襲西涼
敗曰兵有不戰而敗敵者（易曰師左次無咎未失常也）蒙遜是
新敗（事見上年）而遽來襲我我閉門不與戰待其
銳氣（敦煌本續翻）而擊之蒙不克矣頃之蒙遜大敗獲其將沮渠百
世子歆帥騎七千邀擊之（敦煌本續翻）蒙遜大敗
年　河南王乞歸攻秦略陽太守姚龍於桔陽堡克
之冬十一月進攻南平太守王愷於水洛城（水經注水洛水出
略陽縣東都戲西北流注于沮水又東南流注于漢水又東過武都
下辨縣北又東南過武興縣西又東南過河池縣北又東南過平洛
縣西又東南過武興縣東又東南過武興縣南又東南過武興縣西
南又東南過武興縣東南又東南過武興縣西南又東南過武興縣
東南又東南過武興縣西南又東南過武興縣東南又東南過武興
縣西南又東南過武興縣東南又東南過武興縣西南又東南過武
興縣東南又東南過武興縣西南又東南過武興縣東南又東南過
武興縣西南又東南過武興縣東南又東南過武興縣西南又東南
過武興縣東南又東南過武興縣西南又東南過武興縣東南又東
南過武興縣西南又東南過武興縣東南又東南過武興縣西南又
東南過武興縣東南又東南過武興縣西南又東南過武興縣東南
又東南過武興縣西南又東南過武興縣東

克之徙民三千餘戶於譙郡譙在今亳城西北遣乞伏智爰帥衆二萬城譙郊在今亳城西北遣乞伏智爰帥衆二萬
守譙城晉紀曰自稱大將軍河州牧乾歸討之不克是歲
并州刺史劉道憐爲北徐州刺史鎮彭城
八年春正月河南王乾歸復討彭利發彭利發復叉翻至奴築
谷利發棄衆南走乾歸遣振威將軍乞伏公府追至
清水斬之收羌戶一萬三千以乞伏審虜爲河州刺
史鎮枹罕而還二月丙子以吳興太守孔靖爲尚
書右僕射河南王乾歸徙都譙郊命平昌公熾磐
鎮苑川乾歸擊吐谷渾阿若干於赤水降之五代史補曰吐谷渾河南郡有赤水縣水源出赤水城蓋逾積石山
晉紀曰吐谷渾阿若干帥部落萬餘戶降乾歸夏四月劉道規以疾求歸許之道規
在荊州累年元年道規薨於荊州
儼然若舊隨身甲士二人遷席於舟中道規刑之於
市以後將軍豫州刺史劉毅爲豫州刺史鎮姑孰守軍都督荊寧秦
雍四州諸軍事荊州刺史道規薨於姑孰謂左衛將軍劉敬
宣曰吾忝西任欲屈卿爲長史南蠻爲南蠻校尉長史也豈
有見輔意乎敬宣懼以告太尉裕裕笑曰但令老兄
平安必無過慮毅性剛愎愎力職切自謂建義之功與裕
相埒劉龍翻等也深自矜伐跋扈權事推裕而心不服觀其

十二乃左遷西之台（音是一處土代古明川郡平縣舊曰白土漢土郡及後魏之白土郡西南有白土故城）當右賢（都州界不得立故并殺其諸子十餘人走保大夏（夏戶雅翻下同）平昌公（公府國仁之子也以仁行臧達）

六月乞伏公府弒河南王乾歸（乾歸之子）公府國仁之子也以仁行臧達）并殺其諸子十餘人走保大夏（夏戶雅翻下同）平昌公（

留屯水際以待我於是鎮惡晝夜兼行掠整言劉兗州上（上時掌翻下同）冬十月己未鎮惡至豫章口去江陵城二十里捨船步上（捨始鋭翻）一二人對舸岸上立六七旗旗下置鼓語所留人（語牛倨翻）下同）計我將至城便鼓譟令若後有大軍狀（鼓譟擊鼓也）又分遣人燒江津船艦（艦戶黯翻）鎮惡徑前襲城語前軍士（語牛倨翻）告之曰有聞者但云劉兗州至津戍及民間皆晏然不疑未至城五六里（去羊呂翻）逢毅要將朱顯之（要於遙翻）要將者所親愛之也掌文書）欲出江津聞劉兗州何在軍士曰在後顯之至軍後不見灣而見軍人擔（擔都甘翻）彭排戰具（彭排門今之拳盾所以排敵矢蔽楯也）曰楯（食尹翻）名曰彭排軍器也）望江津船艦已被燒鼓譟（譟蘇到翻）譟攻也）之聲甚盛知非灣上（上時掌翻）便躍馬馳去告毅行令嚴之（嚴莊也）嚴裝也）閉諸城門鎮惡亦馳進門未及下關軍人因得入城衛軍長史謝純入參承毅（參承毅事）參佐者所親之掾屬）出聞兵至云右欲引車歸純叱之曰我人吏也（言為人吏之吏）逃將安之馳還入府純安兄據之孫也鎮惡與城內兵鬬且攻其金城（凡城內有城曰金城）自食時至中晡（日加申為晡）中晡正申時）城內人敗散鎮惡究其金城而入遣人以詔及赦文并裕手書示毅毅皆燒不視與司馬毛脩之（脩息流翻）脩之申來降下城）等督士卒力戰城內人猶未信裕自來軍上（上時掌翻）從毅自

東來者與臺軍多中表親戚且鬬且語知裕自來人情離駭連夜聽事前兵皆散斬毅勇將趙蔡（蔡倉大翻）毅引軍出圍金城開其南面毅憲南有伏兵夜半帥左右三百許人（帥讀曰率）開北門突出毛脩之謂謝純曰君但隨僕去純從為人所殺毅夜投牛牧佛寺（牛牧寺在江陵城北二十里）初相尋之（尋徐也）敗也（事在一百一十四年前）寺僧昌保藏之毅殺昌至是寺僧拒之曰昔亡師客相尋為劉衛軍所殺今實不敢容異人毅數曰為墜白鞏一至於此（史記高祖與楚相攻於滎陽京索之閒數相遭而楚輒絕漢甬道漢王食乏恐降楚乃與滎陽以東分而王之楚王不聽而圍漢王漢王患之與陳平謀平曰楚君臣可離也願捐數萬斤金以間其君臣楚君臣相疑內相誅而後漢舉兵而乘其敝破之必矣漢王乃出黃金四萬斤與陳平平恣所為以反間楚君臣楚王果大疑鍾離昧等果項王將也數為漢破平軍功多項王既疑鍾離昧等而不信使者至漢漢王為太牢具舉進見使者詳為驚曰以為亞父使乃項王使也）遂縊而死明日名人一（君之法舍人無驗者坐之商君法自斬一至此為法自斬一至此為舍人不知商君法舍人不知商君法自斬一至此為舍人不知商君法自斬一至此為舍人不知商君法自斬一至此為

之前將軍姚恢出駱峽（駱音駝）秦州刺史姚萇（萇音長）遣其將軍姚萬（萬音羊頭反）右衛將軍胡翼度出汧（汧音牽）城以討盛興自雍赴之（汧音牽）堅（堅翻雍於用翻）與諸將會于隴口（隴道之口也）天水太守王松（松忽言於萬曰（曰於帝神略無方徐洛生以逆武佐命再入仇池無功而還（仇池山名在今武都氐王楊茂搜世居其地）直地勢險固耳今以趙（趙直也當攻）琨之衆使君之威準之先朝（朝直遙反）實未見成功使君具悉形便何不表聞萬不從盛帥（帥讀曰率下同）衆與琨相持伯壽畏懦不進琨衆不敵為盛所敗（為于偽反）興斬伯壽而還興以楊佛嵩為雍州刺史帥（帥讀曰率下同）遺（遺于季翻）秦雍州統萬北五郡行安定已西諸羌皆附之（秦雍州統萬北五郡行安定已西諸羌皆附之）

興謂羣臣曰佛嵩每見敵勇不自制吾常節其兵不遇五千人令所將既多遇敵必敗行已遠追之無及將若之何佛嵩與夏王勃勃戰果敗為勃勃所執絕（絕徂渥蒙）亢而死（亢居即翻）秦立昭儀齊氏為后（為于偽反）遂遷于姑臧（臧則郎翻）十一月己卯太尉裕至江陵殺都僧施初毛脩之雖為劉毅（為于偽反）毅佐（佐素自結於裕故裕特宥之賜王鎮惡（惡烏路翻）爵漢壽子裕問毅府諮議參軍申永曰（曰于偽反）今日何施而可永曰除其宿釁（釁許覲反）倍其恩澤（倍蒲賣反）貫叔門次（次為用人之次）顯擢才能（顯顯然也）如此而已（已羊洽翻）裕納之下書寬租省調（調徒釣翻）節役（役役使）刑禮（禮）

名士荊人悅之（荊人謂荊州之人也）諸葛長民驕縱貪侈所為多不（為于偽反）濮（濮音卜）為百姓患（患）常懼太尉裕按之（按）及劉毅被誅長民謂所親曰（親）昔年醞（醞於運翻）彭越今年殺韓信（漢高帝公之言）（信板皮義翻）禍其至矣（矣）乃屏（屏必郢翻）人問劉穆之曰（穆之）與我不平何以至此（平）穆之曰（曰）公所（所）子委節下（委）若一豪不盡（盡）古毫字通（通）豈容如此邪長民意乃小安（小）長民弟輔國大將軍黎（黎）民說長民曰（說）（說）（說）劉氏之亡（亡）亦諸葛氏之懼（懼）也宜因裕未還而圖之（圖）長民猶豫未發（發）既而歎曰（歎）貧賤常思富貴富貴必復（復）危（危）幾（幾）今日欲為丹徒布衣（為）豈可得（得）邪（長民琅琊臨沂人）（臨）（沂）

因遣冀州刺史劉敬宣（敬宣）（宣）書曰（曰）盤龍狼戾（戾）專恣自取（取）夷滅（滅）遣于季子翻劉盤龍小字）盤龍異端將書（書）共之敬宣報曰（曰）下官（官）自義熙（熙）以來忝（忝）三州七郡（郡）（敬宣自北羣外甥陵太守遷江州領內史領襄城太守遷江州領羣陽廉領郡事徵拜宣城又遷青州刺史學政冀州）常懼福過災生思避盈居損富貴之旨（旨）非所敢當（當）且使以書呈裕（呈）裕曰（曰）阿壽（敬宣字）（壽）故為不負我也（負）（敬宣字萬壽故劉穆之呼阿壽）參軍東海何承天（承天）曰（曰）公今行濟（濟）否（否）承天曰（曰）荊州不憂（憂）不時判（判）也別有一慮（慮）甚脫（脫）閒（閒）（謂破盡宅舍時人輕脫而還不備（備）也）今還宜加重慎（慎）穆

之曰非君不聞此言裕在江陵輔國將軍王誕白裕求先下裕曰諸葛長民似有自疑心卿詎宜便去誕曰長民知我蒙公垂賜令輕身單下必當以為無慮乃可以少安其意耳裕笑曰卿勇過賁矣乃聽先還沮渠蒙遜即河西王位裕自江陵東還加太尉裕太傅揚州牧丁巳魏主嗣北巡至長城而還秦少主等皆臨江送之分荊州十郡如高柳川甲寅還宮太尉裕自江陵東還駱驛遣輜重兼行而下重直用反前刻至日每淹留不進諸葛長民與公卿頻日奉候於新亭輒差其期乙丑晦裕輕舟徑進潛入東府望見之何感天所震也乃了於舍中矣之驚趨至門裕伏壯士丁旰於幔中時既引長民却人閒語凡平生所不盡者皆及之長民甚悅丁旰自幔後出於座拉殺之慢音漫格鬬而死并殺其季弟大司馬參軍劝民從弟寧朔將軍秀之從兄鬬

州牧秦王法年冬、[illegible]也　林邑范胡達敦九兵杜思摩擊斬之　河南王熾磐遣鎮東將軍曇達平東將軍王松壽將兵東擊休官權小成呂奴迦等二萬餘戶據白阬不服（於朧石拂氏呂氏世為酋長白石縣今蘭州狄道東刘昫曰河州臨洮縣白石縣熾昌之名號也）大破之虜其男女萬餘口進據白石城顯親（今秦州）邽亮翻休官權小成呂奴迦等二萬餘戶據白阬不服（迦居牙翻）曇達攻斬之隴右休官悉降秦太尉梁緄以隴西降熾磐（緄古本翻）熾磐以緄為太傅（緄年春令梁緄守隴西以招降之）夏王勃勃大赦改元鳳翔以叱干阿利領將作大匠發嶺北夷夏十萬人築都城於朔方水北黑水之南（水經註朔方水源出朔方北都賀延驛西南故城南流東北流逕奢延縣故城東又東南流入長水縣又東南流入黑水又東南流逕奢延縣北黑水又東南流逕烏城西又東南流逕統萬城西又東南流逕沙陵北又東南流逕於是水之南又東南流逕於是水之東又東南流逕奢延縣北又東南流逕烏城西又東南流逕厦州北又東南流逕定襄縣北又東南流逕厦州北）勃勃曰朕方統一天下君臨萬邦宜名新城曰統萬阿利性巧而殘忍蒸土築城錐入一寸即殺作者而并築之勃勃以為忠委任之凡造兵器成呈之工人必有死者射甲不入則斬弓人（射而亦翻）則斬甲匠又鑄銅為一大鼓飛廉翁仲銅駝龍虎之屬飾以黃金列於宮殿之前凡殺工匠數千由是器物皆精利勃勃自謂其祖從母姓為劉非禮也（載記曰漢高祖以宗女妻單于冒頓為閼氏故其子孫因姓劉氏古人氏族無常乃改姓

赫連氏言帝王係天為子其徵赫連氏言帝王係天為子其徵赫連統者皆以鐵伐為氏（載記曰其先匈奴冒頓之後劉元海因漢氏衰亂託言其剛銳如鐵皆堪伐人也　夏四月乙卯魏主嗣西巡命鄭兵將軍劉斤（鄭兵北步鴻飛將軍尉古真都將閭大肥等擊越勒部於跋那山大破之大肥柔然人也（魏收曰劉斤柔然之別種古真都將軍程紹擊吐谷渾別統句旁于江勤川大破之（句旁者也句旁古候翻）河西王蒙遜立子政德為世子加鎮衛大將軍錄尚書事　南涼王傉檀伐河西王蒙遜蒙遜遣安北將軍為地延冠軍將軍翟

屯西河招討之 檢之文至高平縣已卻會降 六月嗣如五原 朱邪
石等至白帝發兵書曰賊軍悉從外水取成都藏書從
中水取廣漢 水經註水出廣漢章山南過各縣故城
又東過梓潼縣南又南出新都縣與綿水合
又東過涪縣之都水又東至墊江縣入于渠水
又東過江州縣北又東為平都水又東至
枳縣入于江 老弱乘高艦十餘從內水向黃虎 黃虎
縣屬巴郡 於是譙道福將重兵鎮浩城 將即
將軍 以備內水 齡石至平模去成都二百里縱遣
秦州刺史羊曜尚書僕射譙周帥衆萬餘屯平模 帥
所類反 夾岸築城以拒之 齡石謂劉鍾曰今天時盛熱而
賊嚴兵固險攻之未必可拔 拔猶攻也 且欲養銳息
兵以伺其隙何如 鍾曰不然前揚聲言大衆向內水
譙道福不敢捨浩城今重軍猝至出其不意 猝倉卒
徒已破膽矣賊阻兵守險者是其懼不敢戰也因其
宪懼 盡銳攻之其勢必克克平模之後自可鼓
行而進成都必不能守矣若緩兵相守彼將知人虛
實浩軍忽來并力拒我人情既安良將又集 良將即
此求戰不獲軍食無資二萬餘人悉為弱子虜
矣 齡石從之諸葛以水北城地險兵多欲先攻其南
城 齡石曰今屠南城不足以破北若盡銳以拔北城
則南城不攻自散矣秋七月 齡石帥諸軍急攻北城
克之斬偽譙王譙小苟寒打鼻 打鼻句當山名在今
即攻急也 譙周小字 滅喜擊撫之斬之 小苟閒之
亦潰於是縱諸營也望風相次奔潰 潰戾反縱棄成都
出走 尚書令馬昭 晉府庫以待晉師壬申 齡石入成
都誅縱同祖之親餘皆按堵使復其業縱出成都先
餘落其女曰走必不免秖取辱焉等死於先人之
墓可也縱不從譙周福聞平模不守白浩引兵入赴
縱往投之 道福見縱怒曰大丈夫有如此功業而棄
之將安歸乎人誰不死何法之甚也因投縱以劒中
其馬鞍 縱乃去自縊死 巴西人王志
斬其首以送 齡石道福謂其衆曰吾等力屈而降
我不在譙王今我在猶足一戰衆皆許諾道福盡散
金帛以賜衆衆受之而走道福逃於獠中 巴民
相聚執送之斬于軍門 劉禪元年 齡石
馬昭於越巂 昭謂其徒曰宋侯不送我京師欲
臧口也 吾必不免乃留而引繩 齡石進臨
而死須臾齡石使至殺其尸 齡石從

秦州六郡諸軍事、（駐防）魏安斤（等）
破越勒於跋那山西徙二萬餘家於大寧、河西胡
曹龍等擁部眾二萬人來入蒲子、張外降之、推龍爲
大單于、（降戶以爲軍號）河南王熾磐擊吐谷渾支旁子長柳川
虜安及其民五千餘戶而還、丙戌、魏主嗣還
平城、曹龍請降于魏、魏送張外斬之、丁丑、魏主嗣
如豺山宮、癸未還、九月、乖命太尉楊翟爲太傅、楊州
牧固辭、河南王熾磐擊吐谷渾別統拔奕虎於沼渾
川大破之、虜男女二萬三千、冬十月、拔逵師其餘眾
降于熾磐、（拔逵師月翻）吐京胡與離石胡劉羯以舉叛
魏、（吐京可汗單于庭在平陽西北吐京即漢西河郡地後魏改爲汾州）魏主嗣命元城侯翟犢會稽公劉絜來安疾翟勤以
討之、丁巳、出以眷引夏兵邀擊絜等之、獻於夏、勤以
戰死、（會工外翻）夏王赫連勃勃以翟亡二將（先仲翻）欲誅之、既而赦
之、使攝并州刺史、屯到州縱酒廢事、嗣積其前後罪
惡、檻車徵還、斬之、（檻戶黯翻）魏王嗣遣使請昏於秦、（使疏吏翻）秦
王興許之、是歲、以敦煌太守索邈爲梁州刺史、（敦徒門翻）
討叛羌、爲羌所敗、（敗補邁翻）懼罪、出奔夏、秦王興有疾、
初、邈爲漢川、（索邈在漢中見一百卷二十年）

斬常執弘而還（還復宣翻）泰左將軍姚文宗有寵於太子泓廣平公弼惡之（惡烏路翻）誣文宗有怨言秦王興怒賜文宗死於是羣臣畏弼側目弼言於興無不從者以所親天水尹冲為給事黃門侍郎寵盛為治書侍御史（治直之翻）冲與左右掌機要者皆其黨也右僕射梁喜侍中任謙京兆尹尹昭承閒言於興曰父子之際人所難言然君臣之義不薄於父子（任音壬閒古莧翻又如字）故臣等不得默然廣平公弼潛有奪嫡之志陛下寵之太過假其威權傾險無賴之徒輻湊附之道路皆言陛下將有廢立之計信有之乎興曰豈有此邪喜等曰苟無之則陛下愛弼適所以禍之願去其左右以安宗廟社稷興不應大司農竇溫司徒左長史王弼皆密疏勸興立弼為太子興雖不從亦不責也興疾篤弼潛聚衆數千人謀作亂姚裕遣使以弼謀告諸兄在藩鎮者（使疏吏翻）於是姚懿治兵於蒲阪鎮東將軍豫州牧洸治兵於洛陽（懿洸皆興子也洸戶宜之翻）皆欲赴長安討弼會興疾瘳（瘳丑留翻）兄羣臣征虜將軍劉羌泣以告興（羌去羊翻）興召請誅弼且曰苟陛下不忍殺弼亦當奪其權任興昭（昭氏手翻雍於用翻）不得已免弼尚書令使以驃騎大將軍（驃匹妙翻騎奇寄翻）還第（還復宣翻）泰左將軍姚文宗有寵於太子泓廣平公弼惡之（惡烏路翻）誣文宗有怨言秦王興怒賜文宗死於是羣臣畏弼側目弼言於興無不從者以所親天水尹冲為給事黃門侍郎寵盛為治書侍御史（治直之翻）冲與左右掌機要者皆其黨也右僕射梁喜侍中任謙京兆尹尹昭承閒言於興曰吾自處之（處昌呂翻）讒譖宣流沸極言興曰吾自處之（處昌呂翻）憂撫軍東曹屬姜虬上疏曰廣平公弼成逆著道路皆知之昔文王之化刑于寡妻（寡妻古老翻妻七細翻）聖朝之亂起自愛子雖欲舍忍掩蔽而逆黨彌惑不已弼之亂心何由可革宜斥散凶徒以絕禍端興以虬表示梁喜曰天下人皆以吾兄為只實（孔安國曰只實常只實唯也）不去將何以處之喜曰信如虬言陛下宜早裁決興默然（史言姚興成記說范諸卿爭言臣子之間不相干親地曰乙弗匹孤部人也）叛南涼（叛普成記說范諸卿爭言臣子之間不相干親地曰乙弗匹孤部人也）契汗乙弗等部皆附之（附符遇翻）

易禦汝謹守樂都少時還吾不過一月必還矣乃帥騎七千襲乙弗大破之獲馬牛羊四十餘萬河南王熾磐聞之欲襲樂都舉臣咸以爲不可太府主簿焦朝曰傉檀不顧近患而貪遠利士之時必不可失熾磐從之帥步騎二萬襲樂都虎臺悉城拒守熾磐四面攻之南涼撫軍從事中郎尉肅言於虎臺曰外城廣大難守殿下不若聚國人守內城虎臺不從俄而晉人拒戰於外雖有不捷者閉之於內孟愷泣曰熾磐乘虛內侮國家危於累卵愷等進欲報恩退顧妻子人思效死而殿下乃疑之如是邪虎臺曰吾豈不知君之忠篤懼餘人脫生深虎臺疑晉人有異心愷表以君等安之耳一夕城潰熾磐入樂都遣平遠將軍捷虔帥騎五千追傉檀以鎮南將軍謝艾鎮樂都皆先狀遣之虔督河右諸軍事涼州刺史

爲大人步鹿真與社崙之子社拔共至北泥河濞家淫其少妻妻告步鹿真曰北洛侯欲奉大檀爲主大檀者社崙季父閼渾之子也領別部鎮西境素得衆心步鹿真歸而發兵圍北洛侯北洛侯自殺遂引兵襲大檀大檀逆擊破之執步鹿真及社拔殺之自立爲可汗號牟汗紇升蓋可汗（魏收曰劉昫曰舊唐書作紇升骨）王跋賜斛律（魏收曰斛律至和龍燕少討翻）如何可遷斛律爵上谷侯館之遠東待以客禮納其女爲昭儀斛律上書請還其國跋曰今棄國萬里又無內應若以重兵相送則饋運難繼兵少則不足成功（魏收曰劉昫曰吾年老矣所適不容寧見妻子而死遂歸于

送至敕勒園人必欣然來迎跋乃遣單于前輔萬陵帥騎三百送之（魏收曰劉昫曰單音蟬陵悝遠役至黑山黑山在雷振武之北塞外即設胡山也）殺斛律而還大檀亦遣使獻馬三千匹仆萬口于燕（陵悝史翻）

帥流民七千餘家河西胡酋劉遮等帥部落萬餘家皆降於魏（酋慈由翻降戶江翻）

還平城樂都之潰也南涼安西將軍樊尼自西平奔告南涼王傉檀傉檀謂其衆曰今妻子皆爲虜退無所歸等能與吾特乙弗之資取契汗以（魏收曰劉昫曰特乙弗氏翻）乃引兵西衆多逃還傉檀遣鎮

北將軍段苟追之苟亦不還於是諸士皆散唯樊尼與中軍將軍紇勃後軍將軍洛肱散騎侍郎陰利鹿不去（魏收曰劉昫曰寄翻）傉檀曰簠遂熾磐昔以二萬（魏收曰劉昫曰萬一作十萬）百一十（卷四年箕之曰翻）今而歸之不亦鄙乎四海之廣無所容身何其痛也與其聚而同死不若分而或全樊尼吾長兄之子（樊尼魏收曰劉昫曰鳥孤之子也長知兩翻）宗部所寄吾衆在北若尸重一萬蒙遜方招懷士民存亡繼絕汝其從之紇勃洛肱亦與尼俱行（紇勃骨翻）吾年老矣所適不容寧見妻子而死遂歸于熾磐唯陰利鹿隨之傉檀謂利鹿曰吾親屬皆散鄉

何獨留利鹿曰臣老母在家非不思歸然委質爲臣（質音致）忠孝之道難以兩全臣不才不能爲陛下泣血求救於鄰國（鄰力珍翻）傉檀歎曰知人固未易（易以豉翻）大臣親戚皆棄我去今日忠義終始不虧者唯卿一人而已傉檀諸城皆降於熾磐（降戶江翻）獨尉賢政屯浩亹（尉紆物翻亹音門）固守不下熾磐遣人謂之曰樂都已潰鄉妻子皆在吾所獨守一城將何爲也賢政曰受涼王厚恩爲國藩屏（屏必郢翻）雖知樂都已陷妻子爲禽先王存亡（先悉薦翻）未敢歸

若大王亦安用之燕盤乃遣人奉以手書謝之書
曰汝爲儲副不能素結於人棄父忘君墮喪社
之業（堂演貴賢政義士也效汝乎閻優擅至左南乃降
歟翻十三州志曰左城在今遼西郡界亦張氏所
置也）燕盤聞優擅至遣使郊迎待以上賓之禮（使疏翻）秋
七月燕盤以優擅爲驃騎大將軍賜爵左南公（騎奇
寄翻）南涼文武依才銓叙歲餘燕使人鴆優擅左
右請解之優擅曰吾病宜宜療邪遂死謚曰景王（謚
曰秀髮烏孤至優擅始改焉三世十九年而滅）
周賀俱延子覆龍利鹿孤孫副周烏孤孫利鉢皆奔
河西王蒙遜又奔魏魏以保周爲張掖王覆龍
爲酒泉公賀西平公副周永平公利鹿永昌公利鉢
副愛賀之才謂曰卿之先與朕同源賜姓源氏（爲源氏
張本）八月戊子魏主嗣遣馬邑侯陋孫使於秦
辛丑遣詔者于什門使於燕悅力延使於柔然使
于什門至和龍不肯入見曰大魏皇帝有詔須馮王
出受然後敢入燕王跋使人牽通令入什門見跋不
拜跋使人按其項什門曰馮王拜受詔吾自以賓主
致敬何苦見逼郭跋怒留什門不遣什門數衆辱之
左右請殺之跋曰彼各爲其主耳（數所角翻爲于僞翻）乃徐

什門欲降之什門終不降（降戶江翻）久之太冠弁壞略盡
燕盤流淫跋濫之衣冠（冠古玩翻）于什門以博士王諒爲平南參軍使以平
尉太眞書與太尉裕相聞太眞右將軍南平之弟也九月
丁巳朔日有食之　冬十月河南王熾磐復稱秦王
置百官（熾磐襲謚曰武元王今并南康僕翻南平王）燕王跋與
夏二勃勃遣御史中丞烏洛孤如燕涉盟（春秋之時
通好稱君天又相見而盟如使其臣涉盟也涉盟左傳作不
傳陳五父如鄭涉間是也涉盟見左傳）十一月壬午魏主嗣遣使者巡行諸州
財（守正翻又翻）非家所有悉簿爲數（簿部戶翻）西秦王熾磐立妃禿
髮氏爲后（妃傳禿髮烏孤之女也）十二月丙戌朔魏主嗣北擊之大檀走遣奚斤等追之遇
大雪士卒凍死及臨指者什二三（大檀古若大臣辛君三臨及也）河內人司馬順
字自稱晉王魏人討之不克　燕遼西公素弗卒燕
王跋比葬七臨之（古若大臣卒君三臨及也）是歲司馬
國璠兄弟聚衆數百潛渡滹夜入廣陵城（滹呼故翻北徐州界）
出受然後敢入燕王跋使人牽通令入什門見跋不
拜跋怒留什門不遣什門數衆辱之左右請殺之跋曰彼各爲其主耳乃徐

晉紀三十九 起柔兆涒灘盡玄黓困敦凡二年

敕編集

後學 天台 胡三省 音注

安皇帝七

義熙十一年春正月丙辰魏主嗣講易文侯軌爲嗣因問治天下術數治占決多驗由是有寵凡軍國密謀皆預之

夏王勃勃立夫人梁氏爲王后子璝爲太子璝石回翻

封子延爲陽平公昌爲太原公倫爲河南公安爲中山公

原公滿爲河南公安爲中山公

資治通鑑卷第一百一十六

以吏部尚書謝裕爲尚書右僕射辛巳太尉裕發建康以中軍將軍劉道隣監留府事弘工劉翻之兼右僕射事無大小皆決於穆之又以高陽內史劉鍾領石頭戍事屯冶亭治去聲後自倣此

馬張裕南平太守檀範之聞之皆逃歸建康守式文翻裕之兄也十五年雍州刺史魯宗之自疑不爲張邵見一百五年雍於用翻

太尉裕所容與其子弈陵太守軌起兵應休之二月休之上表罪狀裕勒兵拒之裕密書招休之府錄事參軍南陽韓延之延之復書曰承親帥戎馬遠

覆兩畿周禮王畿千里之外百里采畿衛畿蠻畿夷畿鎮畿藩畿而畿采畿以外方千里曰蕃畿職方氏掌王畿及四畿之封國與其人民之數辨其邦國都鄙四郊之分別其貢賦之等頒其職事之法掌其政教禁令達其道路委積之數以周知其利害以詰其奸慝凡畿內用貢法畿外用助法甸稍縣都用井牧其餘以均頒田里以造都鄙制其畺理而溝洫之以任地事而令貢賦凡稽田野之夫家九比之法辨其老幼廢疾與其施舍者與其可任者而用之凡國事掌其比要凡邦國都鄙及萬民之治令受而宣布之凡四方之事掌達其聲名以周知其道路以待賓客以諮事變以布利除害以便百姓以和萬民以平邦國凡畿內外小大之官皆聽命焉王畿內方千里之外百里采畿男畿采畿外方千里之外二百里蠻畿男畿蠻畿外方千里之外三百里夷畿男畿夷畿外方千里之外四百里鎮畿侯畿鎮畿外方千里之外五百里藩畿侯畿藩畿外方千里之外五百里王畿千里為方千里之地

埔岸置陳（堆七笑翻）（陣壞曰陳）軍士無能發者裕自被甲欲登（被皮義翻）諸將諫不從怒愈甚太尉主簿謝輶前抱持裕（此裕所謂雖有也）拔刀斫輶曰天下可無輶不可無公（輶音）又遣將軍胡藩領遊兵在江津裕呼藩（藩額曰）使登蕃有疑色裕命左右縛來欲斬之（縛收也）藩額曰正欲擊賊不得奉教乃以刀頭穿岸劣容足指（劣少也上聲）而上（劣少也上聲）既登岸直前力戰（戰又人心專固服裕之勇故皆盡力也）賊衆因而乘之休之兵大潰遂克江陵休之宗之俱北走（走趨也）留石城裕命閻中侯下邳趙倫之太尉參軍沈林子攻之遣武陵內史王鎮惡以舟師追休之等有罪（去年宜入敕力言罪狀所在之）襄駿梁鎮討平之　秦廣平公邕薨（薨卒也）輔導將誅之不耀誣宜罪惡以求自免興怒遣使就杏城收宣下獄命弼將三萬人鎮秦州（下趨隊翻將即亮翻）尹昭曰廣平公與皇太子不平今握彊兵於外陛下一旦不諱社稷必危小不忍亂大謀（論語載孔子之言）陛下之謂也興不從　夏王勃勃攻秦杏城拔之執守將姚逵院士卒二萬人秦王興如北地遣廣平公邕及

輔國將軍欽曼鬼向新平興還長安（河西王蒙遜）攻西秦廣武郡拔之西秦王熾磐遣將軍乞伏觸尼（觸尼蒙遜於浩舉蒙遜擊斬之（告明門又遣將軍折）寅邀蒙遜擊帥騎一萬據勒姐嶺（嶺勒姐河名嶺在勒姐河與令城新夷縣東有）婁（婁音）

小曾範伏奔秦宗之素得士民心爭為之衛送跟境王鎮惡等追之甚急堅境而還不敢東顧初休之等求救於秦魏秦征虜將軍姚成王及司馬陶瑞引兵至南陽皆棄郡走還休之至長安秦王興以為揚州刺史使侯擾襄陽侍御史唐小高於興以據符讖之文司馬氏當復得以為詭謀高祖不悅留之擅兵於外猶縱魚於淵也不如命所在誰能違之脫如符讖之言留之適足為害遣脫如符讖之言留之適足為害遣

入朝不趨贊拜不名朝直遙翻以兗青二州刺史劉道憐為都督荊湘益秦寧梁雍七州諸軍事驃騎將軍荊州刺史晉陵太守謝方明為驃騎長史南郡相道憐府中衆事皆諮決於方明方明沖之子也謝沖事見上卷

諭以朝廷威德蒙遜遣舍人黃迅詣河西王蒙遜遣使詣河西王蒙遜

伏聞車騎將軍裕欲清中原願為右翼驅除戎虜

夏二月乙酉朔日有食之

丁未謝裕卒以劉穆之為左僕射

其弟湟河太守漢平涼盟于夏

率衆二萬襲湟河湟河拒之遣司馬勉仁夜出擊熾磐破之

焦昶將軍段景潛召熾磐熾磐復攻之

景因說漢平出降

門擁三日不下力盡為熾磐所禽熾磐欲斬之散騎常侍武威段暉諫曰仁臨難不畏死忠也宜宥之以厲事君乃囚之熾磐以左衛將軍

忠臣以為尚書右僕射出連陵為都督鎮北諸軍事驃騎將軍

涼州刺史以涼州刺史謝也為鎮軍大將軍河州

牧隴仁在西秦五年段暉又為之請

七月癸未還平城西秦王熾磐以秦州刺史曇達為尚書令

晦日有食之八月甲子大赦裕還建康固辭太傅

州牧其餘受命以豫章公世子義符為兗州刺史

丁未謝裕卒以劉穆之為左僕射九月己亥大赦

魏比歲霜旱（比毗至翻）雲代之民多饑死（雲代雲中代郡二郡之地），太史令王亮蘇坦言於魏主嗣曰：案讖書魏當都鄴，可得豐樂（樂音洛），嗣以問羣臣，博士祭酒崔浩告（告古毒翻）以遷都之計也。山東之人以國家居廣漢之地（晉徙置八部大人分其衆西南北左右前後又以次兄為普氏後），謂其民畜無涯（涯音宜），號曰牛毛之衆，今留兵守舊都（晉平之），分家南徙，不能滿諸州之地，參居郡縣，情見事露（見賢遍翻），恐四方皆有輕侮之心，且百姓不便水土，疾疫死傷者必多，又舊都守兵既少（少詩沼翻），孤弱下叛（叛普半翻），盜聚兵於第（第子閭翻）之間，駭奇寄謀（奇寄謀胡故翻），舉國而來，雲中平城必危，朝廷雖欲無憂，其可得乎！嗣從之。秋，七月，車駕發平城，明年大熟，民遷富安。夏，赫連建將兵擊秦，秦王禽之（禽讀曰擒），遂入新平，廣平公弼與戰於龍尾堡（堡音保），弼敗績，建進圍安定，弼耕籍田，且命有司勸課農桑，明年大熟，民遷富安。夏赫連建將兵擊秦，秦王禽之，遂入新平，廣平公弼與戰於龍尾堡，弼敗績，建進圍安定，弼耕籍田，且命有司勸課農桑，明年大熟，民遷富安。

乞伏乾歸悅西唯二人與朕意（乞伏國仁之子代父領衆），問乃簡國人尤貧者訪山東三州就食（拓跋氏起於漠北統國三十六姓九十九道武既并中原北人雜居以其北俗部落也），遣左部尚書代人周幾卽衆鎮魯口以安集之（魯口在今勝州北），幾至，課農桑，勸畜牧，數年間民富兵強，乃簡練精銳，東擊劉顯，大破之，顯單馬奔走，追擒於高柳北，盡俘其衆，遂定常山及趙魏之地（常山郡治元氏趙魏之地，今真定府及相州邢州磁州洺州是也），徙山東六州豪傑及吏民三萬餘口以實代都（代都平城），於是代都殷實，倉廩充牣，士馬強盛，乃議經略中原，先取鄴，以其四通八達，利在爭之，乃治兵於東平，將自滑臺濟河，會秦王興遣其將姚萇攻魏安定，魏王嗣乃還平城，遣將軍安同等帥騎二萬救安定，萇聞之，解圍而去，嗣追擊之，萇大敗，安同等追萇至新平，廣平公弼與萇戰於龍尾堡，弼敗績，萇進圍安定，弼耕籍田，且命有司勸課農桑，明年大熟，民遷富安。夏赫連建將兵擊秦，秦王禽之，遂入新平，廣平公弼與戰於龍尾堡，弼敗績，建進圍安定，弼耕籍田，且命有司勸課農桑，明年大熟，民遷富安。

十六姓九十九道武既并中原北人雜居以其北俗部落也

乃以諸部大人分其衆西南北左右前後又以次兄為普氏後

魏比歲霜旱（比毗至翻）雲代之民多饑死（雲代雲中代郡二郡之地），太史令王亮蘇坦言於魏主嗣曰：案讖書魏當都鄴，可得豐樂（樂音洛），嗣以問羣臣，博士祭酒崔浩告（告古毒翻）以遷都之計也。山東之人以國家居廣漢之地（晉徙置八部大人分其衆西南北左右前後又以次兄為普氏後），謂其民畜無涯（涯音宜），號曰牛毛之衆，今留兵守舊都（晉平之），分家南徙，不能滿諸州之地，參居郡縣，情見事露（見賢遍翻），恐四方皆有輕侮之心，且百姓不便水土，疾疫死傷者必多，又舊都守兵既少（少詩沼翻），孤弱下叛（叛普半翻），盜聚兵於第（第子閭翻）之間，駭奇寄謀（奇寄謀胡故翻），舉國而來，雲中平城必危，朝廷雖欲無憂，其可得乎！嗣從之。秋，七月，車駕發平城，明年大熟，民遷富安。夏赫連建將兵擊秦，秦王禽之（禽讀曰擒），遂入新平，廣平公弼與戰於龍尾堡（堡音保），弼敗績，建進圍安定，弼耕籍田，且命有司勸課農桑，明年大熟，民遷富安。

十六姓九十九道武既并中原北人雜居以其北俗部落也

乃以諸部大人分其衆西南北左右前後又以次兄為普氏後

之（複扶風），但方今不可遷都耳（嗣悅曰：唯二人與朕意），問乃簡國人尤貧者訪山東三州就食（拓跋氏起於漠北統國三十六姓九十九道武既并中原北人雜居以其北俗部落也），遣左部尚書代人周幾卽衆鎮魯口以安集之（魯口在今勝州北），幾至，課農桑，勸畜牧，數年間民富兵強，乃簡練精銳，東擊劉顯，大破之，顯單馬奔走，追擒於高柳北，盡俘其衆，遂定常山及趙魏之地（常山郡治元氏趙魏之地，今真定府及相州邢州磁州洺州是也），徙山東六州豪傑及吏民三萬餘口以實代都（代都平城），於是代都殷實，倉廩充牣，士馬強盛，乃議經略中原，先取鄴，以其四通八達，利在爭之，乃治兵於東平，將自滑臺濟河，會秦王興遣其將姚萇攻魏安定，魏王嗣乃還平城，遣將軍安同等帥騎二萬救安定，萇聞之，解圍而去，嗣追擊之，萇大敗，安同等追萇至新平，廣平公弼與萇戰於龍尾堡，弼敗績，萇進圍安定，弼耕籍田，且命有司勸課農桑，明年大熟，民遷富安。夏赫連建將兵擊秦，秦王禽之（禽讀曰擒），遂入新平，廣平公弼與戰於龍尾堡，

民傳神降于莘以其至之日推知其物（外傳曰周惠王十五年有神降于莘王問於內史過曰其何神也對曰其物未也國之將興明神降之監其德而使布其馨香以告其潔精也百姓以和無有怨心五年又曰其神降于莘王問於內史過曰其何神也對曰吾聞之國將興聽於民將亡聽於神虢公其朝有此乎王曰然其何故對曰虢公其驕而不恤五年又曰

諫曰（東宮官屬皆曰陛下）主上疾篤妄臣在側（姦臣尹冲等）發下令出進不得見主上退有不測之禍（弘曰臣子聞君父疾篤而端居不出何以自安對曰全身以安社稷）孝之大者也（弘乃止）尚書姚沙彌謂尹冲曰（太子不）出迎宜奉乘輿幸廣平（公第宿衛將士聞乘輿所在）自當來集（乘輿將御太子誰與守乎且吾屬以廢平）公之故已陷名逆節將何所容（冲曰太子）乃杖大順（弘之長子也）不惟救厥前罪亦盡孝矣（東觀記曰）冲以興死生未可知（安定）欲隨興入宮作亂不用沙彌之言興入宮（命太子弘錄尚書事東平公紹及右衛將軍胡翼度興兵禁中防制內外（紹興之）遣殺中上（魏中上將軍統殿中諸事如前長）幼子耕兒出告其兄南陽公愔曰上已崩矣宜速決計愔即與弟（耕兒）愛寵胡翼度等勒兵閉門拒戰愔等遣壯士登門緣（攻端門）屋而入及于馬道（弘侍疾在諮議堂太子右衛率姚）和都率東宮兵入屯馬道南愔等不得進遂燒端門（東觀記曰）與力疾臨前殿賜弼死禁兵見則喜躍爭進赴賊賊衆驚擾和都以東宮兵自後擊之愔等大敗愔逃于

外大都督裕戒嚴將伐秦詔加裕領司豫二州刺史以其世子義符為徐兗二州刺史琅邪王德文請啓行戎路詩毛元戎十乘以先啓行行户剛反翻脩敬山陵詔許之　夏四月壬子魏大赦改元泰常　西秦襄武侯暮末等擊秦秦州刺史姚艾於上邽破之徙其民五千餘户於枹罕暮地名　五月癸巳加太尉裕領北雍州刺史曹弘為大單于弘義熙之授於是之授於是始有大單于之號　六月丁巳魏主嗣北巡并州胡數萬落叛秦入于平陽推何奴會稽人也自稱大將軍姚成都于向奴堡自稱大將軍姚平救之盛引兵退平與上邽守將姚嵩追之將卽良翻夏王勃勃帥騎四萬襲上邽翻音寄未至嵩與盛戰於竹嶺敗死水經註渭水出南山竹嶺東北流水東北入上邽勃勃攻上邽二旬克之殺秦州刺史姚軍都及將士五千餘人因毀其城進攻陰密陰密古邽人之國詩所謂密人不恭敢拒大邦者也自漢以來為隴右重鎮故城在今秦州上邽縣西又將士五千餘人因毀其城進攻陰密陰密古邽人之國詩所謂密人不恭敢拒大邦者也自漢以來為隴右重鎮故城在今秦州上邽縣西又殺秦將姚良子及將士萬餘人以其子勗為雍州刺史鎮陰密征北將軍姚恢棄安定奔還長安安定人胡儼等帥户五萬據城降於夏帥讀曰率降户江淮間謂降曰降勃勃使鎮西將軍娥清于雍城鮮卑五千鎮安定進攻秦鎮西將軍姚讜于雍城讜音湯秦東平公紹及征虜將軍尹昭等將步騎五萬擊之勃勃退趨安定趨七喻翻十胡儼閉門拒之殺羊苟兒及所將鮮卑復以安定降秦復扶又反下同紹進擊勃勃於馬鞍阪破之追至朝那不及而還紹進擊勃勃歸杏城楊盛復遣兄子倦擊秦至陳倉秦益曼嵬擊卻之夏王勃勃復遣兄子提南侵洲陽洲陽當作州陽州陽縣屬扶風郡晉高涼北雲陽縣屬北地郡又翻秦車騎將軍姚裕等擊卻之涼司馬索承明上書勸涼公嵩伐河西王蒙遜蒙遜各翻嵩古老翻嵩引見謂之曰蒙遜為百姓患孤豈忘之顧勢力未能除耳卿有必禽之策當為孤陳之為于偽翻直唱大言使孤東討此與言石虎小豎宜肆諸市朝者何異朝直遙翻承明慙懼而退　秋七月魏主嗣大徵於牛川臨殷繁水而還北史曰於七月發平城至平城　八月丙午大赦　寧州獻琥珀枕於太尉裕裕珀出南中其上及孝不生卓深者八尺大如斛虎中其上

劉虎為率善王表以胡人內自攜貳勢必敗散遂不告秦將而擊之大為虎所敗將即亮翻敗補邁翻士卒死傷甚衆嗣謀於羣臣曰胡叛踰年討之不克其衆繁多為患日深今盛秋不可復發兵妨民農務嗣奴嗣反秩又翻收也若之何白馬侯崔宏曰胡衆雖多無健將御之猶酋長也終不能成大患表等諸軍不為不足但濛令不整處分失宜以致敗耳處昌呂翻分扶問翻得大將素有威望者將數百騎往攝表軍無不克矣攝持也相州刺史叔孫建前在并州為胡魏所畏服胡魏猶言諸胡畏魏也諸將莫及可遣也嗣從之以建為中領軍督表等討虎九月戊午大破之斬首萬餘級虎及司馬順等皆死俘其衆十萬餘口太尉裕至彭城加領徐州刺史以太原王弘謨為徐州從事史裕領徐州以玄謨為徐州從事史用玄謨之謀也弘謨太宗詔裕以畏師至孝武之初義宜出此世勳也初王恭之敗也事見一百九卷原王弘謨為從事史裕領徐州以玄謨為徐州從事史用玄謨之謀也弘謨太宗詔裕以畏師至孝武之初義宜出此世勳也初王恭之敗也事見一百九卷原王弘謨為從事史裕領徐州以玄謨為徐州從事史用玄謨之謀也弘謨太宗詔裕以畏師至孝武之初義宜出此世勳也初王恭之敗也事見一百九卷

許昌安定孤遠難以救衛宜遷其鎮戶內實京畿可得精兵十萬以安定為根本後得關中之譏戶內實京畿可得精兵十萬以安定為根本後得關中之譏

雖晉室交侵猶不亡國不然晉攻豫州夏攻安定將若之何夏戶雅翻事機已至宜在速決左僕射梁喜曰齊公恢有威名為鎮北所憚鎮人已與勠勠勠血戰有父兄子弟之仇理應守死無貳勠勠勉力翻遠寇京畿若無安定虜馬必至於鄧鄧縣屬南陽郡晉武帝太康元年分酇置鄧城在今鄧州南臨湍縣東北臨湍縣屬河南郡秦置故城在今汝州西南臨湍縣東北臨湍縣屬河南郡秦置故城在今汝州西南兵足以拒尋無為豫自損也況陛下龍飛紹統未有殊賞以答武

意令外則置之死地內則不豫朝權（朝直遙翻）安定人自以孤危逼寇思南遷者十室而九若恢擁精兵數萬鼓行而向京師得不爲社稷之累乎（累力瑞翻）宜徵還朝廷以慰其心泓曰恢若懷不逞之心徵之適所以速禍耳又不從王仲德水軍入河將逼滑臺魏兗州刺史尉建畏懦帥衆棄城北渡河（帥讀曰率）仲德入滑臺宣言曰晉本欲以布帛七萬匹假道於魏不謂魏之守將棄城遽去（棄城去翻）魏主嗣聞之遣叔孫建公孫表自河內向枋頭（枋頭引兵濟河斬劉虎因遣建等向枋頭）因引兵濟河斬尉建於城下投尸于河呼仲德軍人問以侵寇之狀仲德使司馬竺和之對曰劉太尉使王征虜借宿城以息兵行當西引於晉魏之好無廢也（借宿城以息兵行當西引於晉魏之好無廢也一本好作相）何必揚旗鳴鼓以曜威乎嗣使追以問曰洛陽晉之舊都而羌據之晉之父子皆晉之讎也而羌收之以爲晉患（羌熙元年姚萇入關十一年司馬休之等奔秦秦主堅處之安定休之等奔秦秦數帥衆據襄陽六年司馬國璠等奔秦秦處之馮翊）今晉將伐之欲假道於魏非敢爲不利也魏河內鎮將子奚礫有勇名築壘於河上以備侵軼（將即亮翻軼突也陸德明曰又音逸）裕以書與之題曰黑矟公麾下（矟所角翻好操黑矟以自標故裕以此目之）魏國拜栗磾爲黑矟將軍（拜色賣翻通裕文第十八者謂之矟將軍）戊辰主嗣如豹山宮（豹北教翻）初燕將軍傅官斌降魏既而復叛歸燕（將即亮翻叛普半翻）魏主嗣遣騎追之（騎奇寄翻）傅官斌等戶（戶江翻下同）援扶又翻水經注扶水出代郡廣昌縣東南過涿鹿縣北又東南過廣陽薊縣南又東南入于海）騎射軍延普渡濡水擊斬之（濡人朱翻水經注濡水出代郡廣昌縣東南過涿鹿縣北又東南過廣陽薊縣南又東南入于海）遂攻燕幽州刺史庫傉官昌征北將軍（傉官斌降魏既而復叛歸燕故魏主嗣遣騎追之）秦陽城梁陽二城皆降晉兵進至成皋秦征南將軍陳留公洛鎮洛陽（陳留公洛秦主堅之子）遣使來救於長安秦主泓遣越騎校尉閻生帥騎三千救之（越騎校尉掌越人之騎）生卒一萬助守洛陽（陝東道故城在今陝州東北大河之南故城在大河之北）武衛將軍姚益男將步卒一萬助守洛陽（陝東道故城在今陝州東北大河之南故城在大河之北）又遣并州牧姚懿南屯陝津（陝即硤石也水經注大河在陝縣之硤口北岸有二城之間謂之陝津左傳秦伯自茅津濟即此津也姚秦并幷二州治蒲阪）武衛將軍姚萇之聲援寧朔將軍趙玄言於洛陽晉之舊都而羌據之晉之父子皆晉之讎也而羌收之以爲晉患（羌熙元年姚萇入關十一年司馬休之等奔秦秦處之馮翊）今晉將伐之欲假道於魏非敢爲不利也魏益深人情駭動衆寡不敵若出戰不捷則大事去矣宜擁諸戍之兵固守金墉以待西師之救金墉不下晉必不敢越我而西是我不戰而坐收其弊也司馬姚禹陰與稽胡通主簿閻恢揚虔皆禹之黨也共媿玄言於洗曰殿下以英武之略受任方面今關

示弱得無爲朝廷所責乘此以爲然乃遣趙刻將兵
千餘南守柏谷塢水經註洛水東逕澠池縣南又東
逕百谷塢北戴延之西征記曰澠
阻帶山柏谷塢在縣東北魏氏縣東北
戍輦城玄泣謂泚曰玄受二帝重恩所守正有死耳
襄陽耆舊傳曰但明公不用忠臣之言爲姦人所誤後必悔
之既而成皋虎牢皆來降
進無諱至石關舞還自洛
歲東有二石闕龍驤司馬梁陽毛德祖與玄戰於柏谷玄兵
敗被十餘創據地大呼瓚曰
瓚胡良翻被皮義翻
瓚胡火翻都
玄司馬
梁鷟冒刃抱玄而泣玄曰吾創已重
鷟音卓
恨事不
濟甲子道濟進逼洛陽丙寅泚出降道濟獲秦人四
千餘人議者欲盡院之以爲京觀
杜預曰京觀其上謂之京觀觀
古亂道濟曰伐罪弔民正在今日皆釋而遣之於是
夷夏感悅歸之者甚衆
襄陽耆舊傳曰
雒陽閭生姚萇另未至聞洛
陽已沒不敢進己丑詔遣兼司空高密王恢之備謁
五陵置守衛
高密曰晉城王綸之孫恢王略嗣位之
帝陵在河陰曰高原景帝陵曰峻陽惠帝陵曰太陽武
帝陵曰平文帝陵曰紀
毛脩之爲河南河內二郡太守行司州事戍洛陽冠
軍將軍謝琰使秦州刺史王松壽鎮馬頭以備
統翻

秦之上邽丁度曰嵫冢山在古上邽縣西南神馬
山十二月甲戌魏主
嗣還平城太尉裕遣左長史王弘還建康諷朝廷
求九錫時劉穆之掌留任而
裕旨從北來穆之知裕
隱發病劉穆之薨裕之親舊皆望裕不及
不及焉
還師後患
事於恒溫後患
卒出斷說任
十二月壬申詔以裕爲相國總百揆
揚州牧封十郡爲宋公備九錫之禮位在諸侯王上
領征西將軍司豫北徐雍四州刺史如故
雍於用翻
裕辭
不受
西秦王熾磐遣使詣大尉裕
使所吏翻
熾磐平西將軍河南公
秦姚懿司馬
求擊秦
以自效裕拜熾磐平西將軍河南公
孫暢說敏使襲長安
說輸翻
說讀曰悅
誅秦平公紹廢秦王泓而
代之懿以爲然乃散穀以賜河北夷夏
晉陽秋曰懿性識
夷夏感悅歸之者甚衆
襄陽耆舊傳曰
雒陽閭生姚萇另未至聞洛
陽已沒不敢進己丑詔遣兼司空高密王恢之備謁
五陵置守衛
高密曰晉城王綸之孫恢王略嗣位之
帝陵在河陰曰高原景帝陵曰峻陽惠帝陵曰太陽武
帝陵曰平文帝陵曰紀
毛脩之爲河南河內二郡太守行司州事戍洛陽冠
軍將軍謝琰使秦州刺史王松壽鎮馬頭以備
統翻
秦之上邽丁度曰嵫冢山在古
上邽縣西南神馬山十二月甲戌魏主
嗣還平城太尉裕遣左長史王弘還建康諷朝廷
求九錫時劉穆之掌留任而
裕旨從北來穆之知裕
隱發病劉穆之薨裕之親舊皆望裕不及
不及焉
還師後患
事於恒溫後患
卒出斷說任
十二月壬申詔以裕爲相國總百揆
揚州牧封十郡爲宋公備九錫之禮位在諸侯王上
領征西將軍司豫北徐雍四州刺史如故
雍於用翻
裕辭
不受
西秦王熾磐遣使詣大尉裕
使所吏翻
熾磐平西將軍河南公
秦姚懿司馬
求擊秦
以自效裕拜熾磐平西將軍河南公
孫暢說敏使襲長安
說輸翻
說讀曰悅
誅秦平公紹廢秦王泓而
代之懿以爲然乃散穀以賜河北夷夏
晉陽秋曰懿性識
答殺之泓聞之召東平公紹密與之謀紹曰懿性識
鄙淺從物推移造此謀者必孫暢也但馳使徵暢還
撫軍將軍讚據陝城臣向潼關爲諸軍節度若暢奉

詔而至臣當遣騶帥河東見兵共禦晉師（騶讀曰牽見賢遍翻）若不受詔命便當聲其罪而討之泓曰叔父之言社稷之計也乃遣姚讚及冠軍將軍司馬國璠建義將軍蛇玄屯陝津（屯古玩翻璠孚袁翻蛇以者翻又如字）武衛將軍姚驢屯潼關懿遂舉兵稱帝傳檄州郡欲運匈奴堡穀以給鎮人（匈奴堡在平陽鎮人懿之衆也）寧東將軍姚成都拒之懿甲辭誘之送佩刀為誓成都不從（誘音酉）懿遣騶騎將軍王國帥甲士數百攻成都成都擊禽之遣使讓懿曰明公以至親當重任國危不能救而更圖非望三祖之靈其肯佑明公乎（騶戈仰翻懿於冀翻太祖樂平烈侯諱尚高祖朗魏大鴻臚諱儁）河上於是傳檄諸城論以逆順徵兵調食以討懿（河上謂蒲阪隔河也成都將糾合義兵往見明公於河上耳蒲阪屬河故曰調徵之調讀如字）懿亦發諸城兵莫有應者惟臨晉數千戶應懿成都引兵濟河擊臨晉叛者破之鎮人安定郭純等起兵圍翻東平公劭入蒲阪執懿誅孫暢等（是歲魏衛將軍安城孝元王叔孫俊卒魏主嗣甚惜之謂其妻桓氏曰生同其榮能沒同其戚乎桓氏乃益而祔焉（祔之立也叔孫俊有功事見一百一十五卷四年）丁零翟猾雀騶掠吏民入白嶼山為亂（白嶼山當在冀河東漢澤縣西水經濩澤縣陽城縣西白嶼嶺東經陽城縣北）魏內都大官河內張蒲與冀州刺史長孫道生討之道生嵩之從子也（長知兩翻）蒲才用翻道生欲進兵擊猾雀蒲曰吏民非樂為亂為猛所迫脅耳今不分別并擊之（樂音洛別彼列翻）雖欲返善（使更翻）道生從之降者數千家使復舊業猾雀與其黨百餘人出走蒲等追斬猾雀首左

端明殿學士兼翰林侍讀學士朝散大夫右諫議大夫充集賢院修撰判登聞檢院上護軍賜紫金魚袋臣司馬光奉

勅編集

臺下莊園判官朝請郎守國子博士上騎都尉借紫臣劉恕

後學 天台 胡三省 音注

晉紀四十 起強圉大荒落盡旃蒙赤奮若凡三年

安皇帝癸

義熙十三年春正月甲戌朔日有食之 秦主泓明

會百官於前殿朝直遙翻以內外危迫君臣相泣以內則兄弟相

之二月嵩卒卒子直龍翻下嵩子同官屬奉世子敞為大都督大

將軍涼公領涼州牧大赦改元嘉興首獻母天水尹

氏為太后以宋紹祚錄三府事

嵩曰武昭王廟號太祖 丙寅

吐谷渾樹洛干破其弟阿柴於

又居寒翻

侯五千餘口而還還從宣翻又如字

樹洛干走保白蘭

山慙憤發疾辛卒謂阿柴曰吾子拾虔幼弱今以大

事付汝樹洛干卒卒子恤翻

刺史驃匹妙翻騎奇寄翻將章亮翻軍沙州

其傍小種勇腫翻地方數千里遂為彊國 河西王蒙

遜遣其將襲烏啼部大破之烏啼居張掖酒丹縣金山之西將即亮翻又擊卑路斯降之卑如字降戶江翻

王鎮惡進軍逸池

湘州刺史遣毛德仁攻襄陽，擒太守朱綽。遣毛德仁攻襄陽，擒太守朱綽。襄陽，晉郡，治宜城，今按襄陽郡治襄陽，宜城屬南郡，疑誤。

守者而逃，鎮惡引兵入城，舍之。秦以雅為弘農太守，治陸渾。雅北渡河，襲邑堡，陷之。陸渾，縣名，屬弘農郡，在今河南嵩縣東北。弘農郡時在河北，賊據河東郡，寄治河北。前抵潼關，迫沈林子自蒲阪亮翻下同蒲阪，縣名，屬河東郡，在今山西永濟縣西蒲州鎮。秦河北太守薛帛降河東。帛，音白。又攻秦并州刺史尹昭於蒲阪，不克。昭敗，將奔匈奴堡，為姚成都所敗，昭死。別將攻匈奴堡，為姚成都所

救燕之名此策之得者也且南北異俗借使國家無恒山以南恒戶登翻谷必不能以吳越之兵與吾爭守河北之地安能爲吾患乎○夫爲國計者惟社稷是利豈顧一女子乎議者猶曰裕西入關則恐吾斷其後腹背受敵北上則姚氏必不出關助我其勢必聲西而實北也嗣乃以司徒長孫嵩督山東諸軍事長知丈翻又遣振威將軍娥清娥氏名也清冀州刺史阿薄干薄干姓阿伏干氏受業於阿氏也入河以左將軍向疑爲北青州刺史留成皐磯管氏南渡置青州於東陽城東陽城江北之青州故名曰東青州以別之

之青州故名曰東青州以別之故向式亮翻初裕命王鎮惡等若克洛陽須大軍到俱進鎮惡等秉利徑趨潼關潼關之要津也管翻爲秦兵所拒不得前又之多食衆心疑懼或欲棄輜重還赴大軍重直用翻沈林子按劍怒曰相公志清六合今許洛已定關右將平事之濟否繫於前鋒奈何沮衆勝之氣棄垂成之功乎沮在呂翻且大軍尚遠賊方盛雖欲求還豈可得乎下官授命不顧論語子張曰士見危授命今日之事當自爲將軍辦之爲于僞翻未知二三君子將何面以見相公之旗鼓邪指公謂鎮惡等遣使馳告裕求遣精銳援裕呼使者開務北戶開務北戶開西南方牖也指河上魏軍以示之曰卿等令勿進令輕佻深入佻他雕翻岸上如此恒山以南恒戶登翻谷必不能以吳越之兵與吾爭守河北之地安能爲吾患乎○夫爲國計者惟社稷是利豈顧一女子乎議者猶曰裕西入關則恐吾斷其後腹背受敵北上則姚氏必不出關助我其勢必聲西而實北也嗣乃以司徒長孫嵩督山東諸軍事長知丈翻又遣振威將軍娥清娥氏名也清冀州刺史阿薄干薄干姓阿伏干氏受業於阿氏也入河以左將軍向疑爲北青州刺史留成皐磯管氏南渡置青州於東陽城東陽城江北之青州故名曰東青州以別之故向式亮翻初裕命王鎮惡等若克洛陽須大軍到俱進鎮惡等秉利徑趨潼關潼關之要津也管翻爲秦兵所拒不得前又之多食衆心疑懼或欲棄輜重還赴大軍重直用翻沈林子按劍怒曰相公志清六合今許洛已定關右將平事之濟否繫於前鋒奈何沮衆勝之氣棄垂成之功乎沮在呂翻且大軍尚遠賊方盛雖欲求還豈可得乎下官授命不顧論語子張曰士見危授命今日之事當自爲將軍辦之爲于僞翻未知二三君子將何面以見相公之旗鼓邪指公謂鎮惡等遣使馳告裕求遣精銳援裕呼使者開務北戶開務北戶開西南方牖也指河上魏軍以示之曰卿等令勿進令輕佻深入佻他雕翻岸上如此之曰卿等令勿進令輕佻深入佻他雕翻岸上如此恒山以南恒戶登翻谷必不能以吳越之兵與吾爭守河北之地安能爲吾患乎○夫爲國計者惟社稷是利豈顧一女子乎議者猶曰裕西入關則恐吾斷其後腹背受敵北上則姚氏必不出關助我其勢必聲西而實北也嗣乃以司徒長孫嵩督山東諸軍事長知丈翻又遣振威將軍娥清娥氏名也清冀州刺史阿薄干薄干姓阿伏干氏受業於阿氏也入河以左將軍向疑爲北青州刺史留成皐磯管氏南渡置青州於東陽城東陽城江北之青州故名曰東青州以別之故向式亮翻初裕命王鎮惡等若克洛陽須大軍到俱進鎮惡等秉利徑趨潼關潼關之要津也管翻爲秦兵所拒不得前又之多食衆心疑懼或欲棄輜重還赴大軍重直用翻沈林子按劍怒曰相公志清六合今許洛已定關右將平事之濟否繫於前鋒奈何沮衆勝之氣棄垂成之功乎沮在呂翻且大軍尚遠賊方盛雖欲求還豈可得乎下官授命不顧論語子張曰士見危授命今日之事當自爲將軍辦之爲于僞翻未知二三君子將何面以見相公之旗鼓邪指公謂鎮惡等遣使馳告裕求遣精銳援裕呼使者開務北戶開務北戶開西南方牖也指河上魏軍以示之曰卿等令勿進令輕佻深入佻他雕翻岸上如此之何由得遣軍鎮惡乃親至弘農說諭百姓說輸芮戶登翻谷必不能以吳越之兵與吾爭守河北之地安能爲吾患乎○夫爲國計者惟社稷是利豈顧一女子乎議者猶曰裕西入關則恐吾斷其後腹背受敵北上則姚氏必不出關助我其勢必聲西而實北也嗣乃以司徒長孫嵩督山東諸軍事長知丈翻又遣振威將軍娥清娥氏名也清冀州刺史阿薄干薄干姓阿伏干氏受業於阿氏也入河以左將軍向疑爲北青州刺史留成皐磯管氏南渡置青州於東陽城東陽城江北之青州故名曰東青州以別之故向式亮翻初裕命王鎮惡等若克洛陽須大軍到俱進鎮惡等秉利徑趨潼關潼關之要津也管翻爲秦兵所拒不得前又之多食衆心疑懼或欲棄輜重還赴大軍重直用翻沈林子按劍怒曰相公志清六合今許洛已定關右將平事之濟否繫於前鋒奈何沮衆勝之氣棄垂成之功乎沮在呂翻且大軍尚遠賊方盛雖欲求還豈可得乎下官授命不顧論語子張曰士見危授命今日之事當自爲將軍辦之爲于僞翻未知二三君子將何面以見相公之旗鼓邪指公謂鎮惡等遣使馳告裕求遣精銳援裕呼使者開務北戶開務北戶開西南方牖也指河上魏軍以示之曰卿等令勿進令輕佻深入佻他雕翻岸上如此

之何由得遣軍鎮惡乃親至弘農說諭百姓說輸芮戶登翻谷必不能以吳越之兵與吾爭守河北之地安能爲吾患乎○夫爲國計者惟社稷是利豈顧一女子乎議者猶曰裕西入關則恐吾斷其後腹背受敵北上則姚氏必不出關助我其勢必聲西而實北也嗣乃以司徒長孫嵩督山東諸軍事長知丈翻又遣振威將軍娥清娥氏名也清冀州刺史阿薄干薄干姓阿伏干氏受業於阿氏也入河以左將軍向疑爲北青州刺史留成皐磯管氏南渡置青州於東陽城東陽城江北之青州故名曰東青州以別之故向式亮翻初裕命王鎮惡等若克洛陽須大軍到俱進鎮惡等秉利徑趨潼關潼關之要津也管翻爲秦兵所拒不得前又之多食衆心疑懼或欲棄輜重還赴大軍重直用翻沈林子按劍怒曰相公志清六合今許洛已定關右將平事之濟否繫於前鋒奈何沮衆勝之氣棄垂成之功乎沮在呂翻且大軍尚遠賊方盛雖欲求還豈可得乎下官授命不顧論語子張曰士見危授命今日之事當自爲將軍辦之爲于僞翻未知二三君子將何面以見相公之旗鼓邪指公謂鎮惡等遣使馳告裕求遣精銳援裕呼使者開務北戶開務北戶開西南方牖也指河上魏軍以示之曰卿等令勿進令輕佻深入佻他雕翻岸上如此

之曰卿等令勿進令輕佻深入佻他雕翻岸上如此恒山以南恒

沈之言秦魯公紹遣長史姚治寧朔將軍魏墨（墨當作默）（默戈翻）河東太守唐小方帥衆二千屯河北之九原阻河爲固欲以絕擾道潰糧接戴記曰紹欲以絕擾道潰糧接戴記曰紹欲以（後）沈林子邀擊破之斬治墨（墨小方殺獲殆盡林子因啓太尉裕曰紹氣盡關中今兵屈於外國危於內恐其凶命先盡不得以實齊斧耳（齊讀曰資資猶取也以斧斫天下忠一說資齊也齊讀曰資資猶取也以斧斫天下忠一說資齊也）紹聞治等敗之（復扶又翻）太尉裕至洛陽行視城塹（行下孟翻）嘉毛脩之完葺之功（好呼到翻）丁巳魏主嗣死憤恚發病嘔血以兵屬東平公讚而卒（恚於避翻屬之欲翻）讚既代紹衆力猶盛引兵襲林子林子復擊破如高柳壬戌還平城（還從宣下同）河西王蒙遜大赦遣張掖太守沮渠廣宗詐降以誘涼公歆（沮子余翻下同）歆覺之引兵還蒙遜追之歆與戰於解支澗（解支澗晉書作解支橋當從之）大破之斬首七千餘級蒙遜遂城建康置戍而還　五月乙未齊郡太守王懿降於魏上書言劉裕在洛宜發兵絕其歸路可不戰而克魏主嗣（嗣祥吏翻）曰劉裕才何如慕容垂對曰勝之垂藉父兄之資修復舊業國人歸之若夜蟲之就火少加倚仗易以立功（少詩沼翻易以豉翻）劉裕奮起寒微不階尺土討滅桓玄興復晉室（事見一百一十卷元興三年）北禽慕容超（事見一百一十五卷義熙五年）南梟盧循（事見一百一十六卷義熙六年）梟堅虓翻）所向無前非其才之過人安能如是乎嗣曰裕既入關不能進退我以精騎直搗彭城（騎奇寄翻）裕將若之何對曰今西有屈丐（北史曰明元改赫連勃勃名曰屈丐北方言屈丐者坪下也）北有柔然（柔然東胡之別種）倘國隙（倘相吏翻）陛下既不可親御六師（御六師謂親將六軍也）雖有精兵未暇應之蒙遜將兵三萬伏於黍泉（黍泉在今山西大同縣西百二十里有蒙泉守捉城）裕欲以荊揚之化施之函秦（將即亮翻）將帥皆良（將即亮翻）長孫嵩長於治國（嵩息弘翻長於治國謂治國之劃下同）短於用兵非劉裕敵也（敵也謂敵裕之主知敵之將此之謂也）裕克秦而歸必篡其主（篡初患翻）關中華戎雜錯風俗勁悍（悍侯旰翻又下罕翻）裕欲以荊揚之化施之函秦此無異解衣包火張羅捕虎雖留兵守之人情未洽（洽合也）趨尚不同適足爲寇（適之石翻）敵之資耳（藏連之得關中之利固將以爲國家之有可坐而下按兵息民以觀其變秦地終爲國家之有可坐而守也）嗣笑曰卿料之審矣浩曰臣嘗私論近世將相之臣若王猛之治國苻堅之管仲也（猛之治直觀之觀）慕容恪之

輔幼主慕容暐之霍光也劉裕之平桓亂司馬德宗之曹操也嗣曰臣馬何如浩曰金馬國破家喪孤子一身寄食姚氏受其封殖不思酬恩報效而乘時徼利盜有一方時終當為人所吞食耳嗣大悅語至半賜浩御縹醪二斛欲與鄉共饗其美然猶命長孫嵩叔孫建各簡精兵伺裕西過自成皇濟河南侵彭沛若不時遇則引兵大漠魏置天地四方六部大人以諸公為之嗣時魏主嗣西巡至雲中遂濟河畋于隨之秋七月太尉裕至陝沈田子等進屯青泥之入武關秦戍將皆委城走田子等追之關中郡縣多潛送款於田子辛丑太尉裕至潼關以宋超石為河東太守使與振武將軍徐猗之會龍驤將軍姚和都屯蒲坂以拒之秦主泓使給事黃門侍郎姚恢督步騎數萬奄至青泥

秦主泓使給事黃門侍郎姚恢督步騎數萬奄至青泥裕司馬檀道濟曰秦主泓驍果善戰今悉國兵來救必在衆且今衆寡相懸勢不兩全若彼結圍既固則我無所逃矣不如乘其始至營壘未立先薄之可以有功遂帥所領先進弘之繼之秦兵合圍數重重直龍翻田子撫慰士卒曰諸君冒險遠來正求今日之戰死生一決封侯之業於此在矣士卒皆踴躍鼓譟執短兵奮擊秦兵大敗沈田子以數萬之衆皆死地人自為戰斬首萬餘級得其乘輿服御物秦主泓奔還

潤上初裕以田子等衆少留輜重於河北共攻蒲阪秦平原公瓌與姚和都共擊之瓌敗和都屯蒲阪也或曰和都當作成都瓌之敗死超石馳還潼關與于鎮惡請帥水軍自河入渭以趨長安帥讀曰率空與渭水會焉渭水之源出渭源西北鳥鼠同穴山西南流至秦嶺自此出藍田關裕善其策遣司馬國瑞引魏兵以踵裕後踵足繼也秦主泓自將以禦裕軍姚萇之敗死超石等還潼關與于鎮惡請帥水軍自河入渭以趨長安帥讀曰率空與渭水會焉渭水之源出渭源西北鳥鼠同穴山西南流至秦嶺自此出藍田關裕善其策遣司馬國瑞引魏兵以踵裕後踵足繼也秦主泓自將以禦裕軍姚萇之敗死超石等還潼關與于鎮惡請帥水軍自河入渭以趨長安帥讀曰率空與渭水會焉渭水之源出渭源西北鳥鼠同穴山西南流至秦嶺自此出藍田關裕善其策遣司馬國瑞引魏兵以踵裕後踵足繼也秦主泓自將以禦裕軍姚萇之敗死超石等還潼關與于鎮惡請帥水軍自河入渭以趨長安帥讀曰率空與渭水會焉渭水之源出渭源西北鳥鼠同穴山西南流至秦嶺自此出藍田關裕善其策遣司馬國瑞引魏兵以踵裕後踵足繼也秦主泓自將以禦裕軍姚萇之敗死超石等還潼關與于鎮惡請帥水軍自河入渭以趨長安帥讀曰率空與渭水會焉渭水之源出渭源西北鳥鼠同穴山西南流至秦嶺自此出藍田關裕善其策遣司馬國瑞引魏兵以踵裕後踵足繼也秦主泓自將以禦裕軍姚萇之敗死超石等還潼關與于鎮惡請帥水軍自河入渭以趨長安帥讀曰率空與渭水會焉渭水之源出渭源西北鳥鼠同穴山西南流至秦嶺自此出藍田關裕善其策遣司馬國瑞引魏兵以踵裕後踵足繼也秦主泓自將以禦裕軍姚萇之敗死超石等還潼關與于鎮惡請帥水軍自河入渭以趨長安帥讀曰率空與渭水會焉渭水之源出渭源西北鳥鼠同穴山西南流至秦嶺自此出藍田關裕許之秦恢武將軍姚難自蒲城引兵而

西（舊城在渭水之北，自漢末以來，軍壘相屬，鎮惡追之，秦主泓自灞上引兵還屯石橋以為之援。石橋在長安城洛門東南，水經注曰：有石橋在長安城西北，橋水經洛門東南流，其水出馬嶺山，引其西南水北注，橋東去郡城十里，故出以餉名水北門長安）鎮北將軍姚讎與姚洸合兵屯逕上以拒鎮惡（逕上，渭水出長安定逕陽縣界，陸入渭也。括地志云：故逕城在涇陽縣西南二十里）鎮惡使毛德祖進擊破之，彊死者數千人。讎退屯鄭城，大尉裕進軍逼之，泓使姚不守渭橋，胡翼度屯石積東，泓屯逍遙園（水經注沈水上承逍遙園東）以為後拒。鎮惡進至渭橋，令軍士食畢，皆持仗登岸，後登者斬。眾皆隨流，俄忽不知所在，時泓所將秦人見鎮惡進而無行船者，皆驚，以為神（驚，一作懼）。壬戌旦，鎮惡至渭橋，令軍士食畢，皆持仗登岸，後登者斬。眾皆隨流，俄忽不知所在，時泓所將尚數萬人（亮翻），鎮惡諭士卒曰：吾屬至家在江南，此為長安北門，去家萬里，舟楫衣糧皆已隨流，今進戰而勝，則功名俱顯；不勝，則骸骨不返，無他岐矣（岐，音奇）。卿等勉之，乃身先士卒（先，悉薦翻），眾皆踊躍進大破姚讎等，皆死。泓單馬還宮，鎮惡入自平朔門（漢無平朔門，北門也。後人九翻。慕容寶以長安城北門為平朔門，其名自泓始），泓聲姚萇事數百，駡曰：

逃，斬石橋東平公諱閻泓收引兵還之，泓自將出降，其子佛念年十一，言於襄度降於太尉裕，泓將出降，其子佛念年十一，言於泓曰：晉人將逞其欲，雖降必不免，不如引決（降，戶江翻；決，古穴翻）。泓憮然不應（憮，罔甫翻，失意貌），佛念登宮牆自投而死。姚弼自執也。泓憮然不應（憮，罔甫翻，失意貌），佛念登宮牆自投而死。姚弼自執泓將妻子羣臣詣鎮惡軍門，請降。鎮惡以屬吏（屬之欲翻），城中夷晉六萬餘戶，鎮惡以國恩撫慰，號令嚴肅，百姓安堵。九月，太尉裕至長安，鎮惡迎於灞上，裕勞之曰：成吾霸業者，卿之力，鎮惡何功之有！裕笑曰：卿欲學馮異邪（馮異為光武將，每立功，輒自麾軍還，不伐其勞，故名之曰「大樹將軍」。鎮惡性貪），鎮惡拜謝曰：明公之威，諸將之力，鎮惡何功之有！裕笑曰：卿欲學馮異邪（馮異為光武將，每立功，輒自麾軍還，不伐其勞，故名之曰「大樹將軍」。鎮惡性貪），秦府庫盈積，鎮惡盜取不可勝紀（盜，音徒到翻），不問，或諸諸裕曰：鎮惡藏匿盜物，宜加檢校。裕曰：此人皆為我破賊，所得寶物，當與共之，何得檢校！鎮惡收秦輿器、渾儀、土圭、記里鼓，指南車，送詣建康（輿器，車乘器服之名。渾儀，所以考正天度。土圭，測日景以定四時。記里鼓，車上有木人，行一里則擊鼓一通。指南車，車上有木人，手常指南方。晉志：記里鼓車，駕四，赤班騮，金鈴左右各二，在車上。指南車，駕四，黃赤騮，在記里鼓車前。

以頒賜將士阪降東平公讚帥宗族百餘人詣裕降皆殺之送姚弘至建康斬於市秦平原公璞并州刺史尹昭以蒲裕議邊都洛陽諮議參軍王仲德曰非常之事固非常人所及必致駭動今暴師日久士卒思歸霖雨之計夫可議也裕乃止羌衆十餘萬口西絳隴上沈林子治設山棚[illegible]

[illegible]

[illegible]

冬十月己酉嗣召還司馬休之等卒於鄮（義熙）
仇魏賜國瑯琊侯進南公道賜爵池陽子會軌爵襄陽公
刁雍表求南鄙自效嗣以雍為建義將軍（建義將軍號以褒寵言使之建義以復父兄之讎）雍聚衆於河濟之間（濟子禮翻）擾動徐兗太
尉裕遣兵討之不克雍進屯固山衆至二萬　詔進宋
公爵為王增封十郡辭不受　西秦王熾磐遣左丞相
曇達等數秦故將姚艾（艾音乂）艾遣使稱藩（使所吏翻）
乞師熾磐以艾為征東大將軍秦州牧徙王松壽為尚書
左僕射（十二年熾磐之卒上邽豪右殺松壽以卒）
叔孫建等討西山丁零翟蜀落支等平之（西山謂安定之西山）　十一月魏
東還熾磐以艾為征東大將軍秦州牧徙王松壽為尚書
左僕射（十二年熾磐之卒上邽豪右殺松壽以卒）
叔孫建等討西山丁零翟蜀落支等平之（西山謂安定之西山）　十一月魏

辛未劉穆之卒太尉裕聞之驚慟哀惋者累日（卒子恤翻）
發詔以太尉左司馬徐羨之代之中軍諮議參軍張
邵曰今誠慈病任終在徐然世子無專命宜須諮之
裕欲以王弘代穆之從事中郎謝晦曰休元輕易不
若羨之（王弘字休元故翻）乃以羨之為吏部尚書建威將
軍丹楊尹代管留任於是朝廷大事常決於穆之若
竝悉北諮裕以次子桂陽公義真為都督雍梁益三

州諸軍事安西將軍領護秦二州刺史（雍於用翻）義真
時年十二以太尉諮議參軍京兆王脩為長史王鎮
惡為司馬領馮翊太守沈田子領始平太守德祖領
軍仍以田子領始平太守德祖領秦州刺史天水太
守傅弘之為雍州治中從事史先是隴上流戶寓關
中者皆因兵威將復本土及置東秦州（時裕未得天水秦州即
知裕無復西略之意故復
以天水為秦州）艾遣使稱藩（使所吏翻）
乞師熾磐以艾為征東大將軍秦州牧徙王松壽為尚書
左僕射（十二年熾磐之卒上邽豪右殺松壽以卒）
叔孫建等討西山丁零翟蜀落支等平之（西山謂安定之西山）　十一月魏

裕曰鎮惡家在關中不可保信裕曰今留鄉文武將
士精兵萬人彼若欲為不善正足自滅耳勿復多言
裕私謂田子曰鍾會不得遂其亂者以有衛瓘故也
語曰猛獸不如羣狐鄉等十餘
人何懼王鎮惡（為沈田子殺本）臣光曰古人有言疑
則勿任任則勿疑裕既委鎮惡以關中而復與田子
有後言是間之使為亂也惜乎百年之寇千里之土
得之艱難失之造次（造七到翻）使豐部之都復輸寇手（豐部謂關中）
苟子曰兼并易能也堅凝之難仁哉　三秦父老
聞裕將還詣門流涕訴曰殘民不霑王化於今百年

始覩衣冠人相賀長安千陌是公家墳墓咸陽
殿是公家宅（漢高帝七年長陵初起徙天下貲家及十二諸侯王家詣長陵昭帝時陵旁小民又徙茂陵故長陵人稱其處曰新陵）
製元帝渭陵（元帝名奭宣帝太子在位十六年崩葬渭陵）
中凡十（漢高帝長陵惠帝安陵景帝陽陵武帝茂陵昭帝平陵宣帝杜陵皆在關中考諸大數也長安咸陽各殿皆謹）
劉跳劉氏子孫也（劉氏子孫故心）
之志今以次息（次息猶言子孫也）與文武賢才共鎮此境勉
爲勗子慰諭之曰受命朝廷不得擅留（諭多諸君懷本）
捨此欲何之乎裕爲之愍然
歸（言）
庚子裕發長安自洛入河開汴渠而
遣使請降於魏（魏主使用翻民投魏軍使翻降戶江都翻）魏主嗣遣尚書
生河內太守楊難等西行以應之閏月壬申魏主洛
陽如大寧長川（秦雍人千餘家推襄邑令上谷寇
讀爲主以降於魏（襄秦之襄邑令也）魏主嗣拜讀魏郡太守
父之秦雍人流入魏之河南滎陽河內者尸以萬數
嗣乃置南雍州以讀爲刺史封河南公治洛陽（治直
立雍州郡縣以撫之讀善於招懷流民歸之者三倍
其初夏主勃勃聞太尉裕東還大喜（喜用矣者觀魏勃勃
於王買德曰晉欲取關中卿試言其方略買德曰（閻
中形勝之地而裕以幼子守之狠狽而歸正欲悉戍
纂事耳（纂用矣）不暇復以中原爲意（劉裕之心事理昭王買
北天以關中賜我不可失也（青泥上洛南北之

年命下至是乃受　被國中殊死以下崇繼母關陵龐氏爲大妃以太尉軍諮祭酒孔靖爲宋國尚書令左長史王弘爲僕射領選（選集翻）從事中郎傅亮蔡廓皆爲侍中謝晦爲右衛將軍右長史劉湛之爲奉常行參軍殷景仁爲祕書郎其餘百官悉依天朝之制（制御下同）立辭不受亮咸之孫（傳咸仕於武惠之間以直道顯）廓謨之曾孫（蔡謨歷事成康穆三朝出藩入輔皆有聲績）一無之渾之玄孫（劉渾見九十四卷咸和三年）景仁融之曾孫也（殷融見九十四卷咸和三年）景仁學不爲文敏有思致（思精更翻）口不談義深達理體至於國典朝儀舊章記注莫不撰錄（撰士免翻）識者知其有當世之志

魏天部大人白馬文貞公崔宏疾篤（去年魏置天地四方六部大人）魏主遣侍臣問病一夜數返及卒詔羣臣及附國渠帥皆會葬（帥所類翻）也卒子恤至平城　九月甲寅魏人命諸州調民租戶五十石積於定相冀三州（魏主止天興四年置相州於鄴領鄴陽平廣平以鄗東郡領丘濮清河等郡冀州治信都領安平長樂章武樂陵而已調徙爭翻相息亮翻）遂復引兵伐涼（復扶又翻下復歸同）涼公歆將拒之左長史張體順固諫乃止蒙遜薨其弟秋嫁而還（還從宜翻）歆遣使來告襲位冬十月以歆爲都督七郡諸軍事鎮西大將軍酒泉公（都督監攝幢麾皆置興壹康凉興及敦煌晉昌凡七郡）姚艾

救秦將河西王蒙遜（姚艾稱蒲反伏事見上年降戶江翻）蒙遜引兵迎之艾叔父旭言於衆曰秦王寬仁有雅度自可安居事之何爲從河西王西遷衆滅以爲然乃相與逐艾推旭爲主復歸於秦秦王熾磐徵旭爲侍中中書監賜爵酒泉公以左丞相曇達爲都督沙罕以東諸軍事征東大將軍秦州牧鎮南安（沈宇謂臨洮郡治狄道沙罕亦羌酋也徙含翻）劉義真年少（少詩照翻）賜與左右無節王脩每裁抑之左右皆怨諧脩於義真曰王鎮西欲反故沈田子殺之脩殺田子是亦欲反也義真信之使左右劉乞等殺脩脩既死人情離駭莫相統壹義真悉召外軍

入長安（外軍謂屯灞曲阪以捍魏之軍也閉門拒守關中郡縣悉降於夏赫連璝夜襲長安不克（璝戶江翻）退保古城夏王勃勃進據咸陽長安樵采路絕宋公裕聞之使輔國將軍劉遵北救長安（北謂北雍州治於用關）義真輕裝速發既出關然可徐行（然下當有後字）若關右必不可守可與義真俱歸又命中書侍郎朱超石慰勞河洛（勞力到翻）十一月齡石至長安義真將士會縱大掠而東（掠離亮翻）多載寶貨子女方軌而進（軌居洧翻）

夏、韋華本姚氏臣也、
招用爲雍州別駕、
將軍傳弘之曰公與分委進今多將輸重（與分扶間翻重直用翻）一日行不過十里虜追騎且至（騎奇寄翻下同）何以待之宜棄車輕行乃可以免義真不從俟而夏兵大至傳弘之崩恩斷後（斷丁管翻）力戰連日至青泥晉兵大敗弘之恩皆爲王買德所禽（買德先屯青泥故二姓爲所禽而見禽）司馬毛惰之與義真相失亦爲夏兵所禽義真行在前會日暮夏兵不窮追故得免左右盡散獨逃草中十餘日僅免饑困追尋緣道呼之義真識其聲出就之曰君非段中兵邪我身在此行矣（段中兵人多自隱爲身）必不兩全可刎身頭以南使家公望絕（段中兵人之曰蕃公謝狀翻）宏泣曰死生共之下官不忍乃東義真於背單馬而歸義真謂宏曰今日之事誠無算略然丈夫不經此何以知艱難夏王勃勃欲降傳弘之叱罵而死（裸果翻）勃勃益重弘之之不屈勃勃裸之人頭爲京觀號曰髑髏臺（觀古玩翻髑徒谷翻髏洛侯翻）長安百姓逐朱齡石齡石拔其宮殿撤其城隍（撤直列翻隍戶光翻）毀其樓櫓（櫓郎古翻）發其丘墓（發方廢翻）驅其士女（驅遣也）載其寶器（載子亥翻）收其圖書（收拾也）而去（去羌呂翻）勃勃入長安大饗將士舉觴謂王買德曰卿往日之言一舉而驗可謂算無遺策此觴所集非卿而誰以買德爲都官尚

以望殿下之返旆聞更北出不測淺深之謀行路之期臣恐返顧之憂更在腹心也吾慮所重爲河洛之患者宜結好北虜北虜親則河南安矣○漸泗靜矣（唐子體翻）會得改容（改容改變容貌也）乃止但登城北望慨然流涕而已降義貞爲建威將軍司州刺史以段宏爲宋臺黃門郎領太子右衛率（率所律翻）裕以天水太守毛德祖爲河東太守代劉勔守滑臺（杜預曰滑臺故城在今東郡白馬縣東南）而民之人心已搖（搖動也）不能堅固也爲下德祖棄滑臺張本夏王勃勃築壇於灞上即皇帝位改元昌武（西秦王熾磐東巡十二月徙上邽民五千餘戶于枹罕（枹音孚）

彗星出天津入太微經北斗絡紫微（晉書天文志曰天津又曰天漢經尾箕之間九星一曰陽關之津太微天子庭也在北斗南端中五星一曰天子一曰明堂左右執法尊賢上將聽政之所紫微宮也北斗北極星祥歲翻）八十餘日而滅魏主嗣復召諸儒候狀（候狀占候之狀也）術士問之曰今四海分裂災咎之應果在何國朕甚畏之卿輩盡言勿有所隱衆推崔浩使對浩曰天災異之與皆象人事人苟無釁又何畏焉出入正與今同（漢書天文志曰彗星出孛牛七十餘日而滅出孛牛日月五星所從出之政更之象也其後卒有王莽篡盜之禍）

恭皇帝諱德文字安帝母弟也（晉法尊賢上將聽政之所紫微宮也北斗北極星祥歲翻）長而美風姿（長知兩翻）善談笑（談徒甘翻）

元熙元年春正月壬辰朔改元立琅邪王妃褚氏爲皇后（褚氏褚淵之從父姊也）后裒之曾孫也（后裒晉元帝之子）

于犢渚（犢渚在北史魏紀西臨河）

甲午徵宋公裕入朝（朝直遙翻）

進爵爲王裕辭

癸卯魏王嗣還平城

庚申葬安皇帝于休平陵（休平陵在建康）

刺劉遵懿司空出鎮京口（刺都歷翻）

祖於蒲陂（蒲陂在建康）

德祖不能舉全軍（舉皆也）

彭城二月宋公裕以德祖爲滎陽太守戍虎牢（宋白曰虎牢

騎在若山上（將兵、亮翻、騎奇寄翻）攻逼交至（廣堅等六旬、裕以廣為可卑太守、遣兵救之、平等皆散去（詳考文義知平等為仇池所遣）、康勸課農桑（如字、注同）、務賴之、司馬順明司馬道恭及平陽太守鮮鉗皆降於魏（魏降下戶江南曰降）、魏以辯為河東太守、以拒夏人、夏四小秦征西將軍子帥騎五千討吐谷渾覓地於弱水南（弱水出刪丹縣西羌中、其流沙以張掖居延澤是也、曾氏曰弱水出張掖合黎東北之居延澤是也、酒泉會水縣東北合黎在酒泉西北、水經注弱水自張掖北流入于流沙、地志云弱水至

城不守（戚安簡文帝年號涼土以姑臧爲都城苻堅滅前涼入姑臧盡收其地秦州刺史梁熙據姑臧自稱大都督涼州刺史建元二年秦主堅建元之十二年也堅以涼州建元十九年敗於淮南晉太元八年秦主堅建元之十九年也堅以涼州刺史梁熙鎮隴川晉安帝隆安元年秦主堅建元之十二

資治通鑑卷第一百一十九

勅編集

後學 胡三省 音註

宋紀一 起上章涒灘盡玄黓攝提格凡十年

高祖武皇帝 諱裕字德輿小字寄奴姓劉氏世本彭城綏輿里人漢楚元王交二十一世孫也東遷晉陵丹徒京口遂爲郡人

永初元年 庚申 天台 胡三省 音註

春正月己亥魏主還宮

元建弘 宋王欲受禪而難於發言乃集朝臣宴飲首唱大義興復帝室南征北伐平定四海功成業著遂荷九錫可久安今欲奉還爵位莫諭其意日晚坐散中書令傅亮還外乃悟而宮門已閉亮叩扉請見曰臣暫宜還都王解其意無復他言王即開門見之亮入但曰臣已奉宣還都王解其意無復他言王即開門見之亮入但

云須幾人自送亮曰數十人可也即時奉辭亮出已夜見長星竟天拊髀歎曰我常不信天文今始驗矣長星所以除舊布新故云然亮至建康夏四月徵王入輔王留子義康爲都督豫司雍并四州諸軍事豫州刺史鎮壽陽豫州後漢治譙魏治汝南晉平吳治陳國江左治壽陽苻堅入寇謝石敗堅於此城牛渚圻常駐君安帝之末帝欲開拓河南綏定疆土割揚州之廣陵以西大江以北悉屬焉以北悉屬焉帝既平關洛置司州刺史治虎牢領河南滎陽二郡北二郡河內東京光二郡并州東史治壺關屯留襄垣三縣秦州治上邽領天水南安隴西三郡雍州治襄陽領南陽順陽二郡自餘皆以舊名爲實土寄寓者皆僑置於用反

義康尚幼

博涉書史不爲文章不喜談議王甚重之五月乙酉魏更諡宣武帝曰道武帝更古衡反

魏崔南公司馬國璠池陽子司馬道賜賜文思外叛司馬文恩告之庚戌魏主殺國璠道賜賜文思

貴醫林公國璠等連引平原王陸麗等麗見上卷晉安帝義熙十三年

城豪桀坐族誅者數十人竟不知其何罪也

坐魏主以玄之燕朝舊族坐依之廢世仕於燕貴顯欲宥其一子玄之曰弟子麼奴早孤乞全其命乃殺玄之四子而宥麼奴六月壬戌王至建康傳亮謂晉恭帝禪位於宋具詔草呈帝使書之帝欣然操筆謂

左右曰相玄之時晉氏已無天下秉爲劉公所延將二十載晉安帝元興三年裕討桓玄到是凡十七年據千高翻重直龍翻載子亥翻今日之事本所甘心遂書赤紙爲詔甲子帝遜于琅邪第百官拜辭秘書監徐廣流涕哀慟晉武帝泰始元年受禪藏在乙酉訖建興四年凡五十二年次年元帝建武至是年歲在庚申凡一百二十七年丁卯王爲壇於南郊即皇帝位禮畢自石頭備鹵簿入建康宮徐廣又悲感流涕侍中謝晦謂之曰徐公得無小過廣曰君爲宋朝佐命朝直遹翻身是晉室遺老黍離麥秀之歌不可同廣異之第也之事固不可同廣異之第也

晉書卷十 考異 校勘 編集 晉孝武帝紀

皆蒲滕與之更始紀故名數考更工衡翻變子野論曰昔重華受終四凶流放書堯使舜副位正月上日受樂於文祖洪工于幽州放驩兜于崇山竄三苗于三危殛鯀于羽山四罪而天下咸服重直龍翻遷洛武王克殷頑民頑民于洛邑天下之惡一也鄉論清議除之過矣奉晉恭帝爲零陵王優崇之禮皆敬晉初故事即宮于故秣陵縣秣陵縣治今在建康縣東南八十里今約曰秣陵縣本治去京邑六十年移治京邑在闕場恭帝元熙元年晉安帝義熙十四年晉安帝義熙九年省揚州并防參軍聯移治其處使寇軍將軍劉遵考將兵防衛聞上受禪驛召詣行在所即焜翻降偕后爲正妃追尊皇考爲孝穆皇帝皇妣趙氏爲孝穆皇后尊王太后蕭氏爲皇太后帝父魏襲趙氏生帝上事蕭太后奉謹及郎呂等七郡諸軍事征西大將軍酒泉公蒙王蔵磐爲安西大將軍酒泉公蒙王蔵磐爲交州刺史杜慧度擊林邑大破之林邑王范佛故將范諸邑子孫世王林邑之陽前後爲所殺略盡林邑之故墜爲區擊之所殺過半林邑王范佛子孫世王林邑之陽前後爲所殺略

者皆遣還（降戶江嗣勃變交翻）慧度在交州爲政纖密一如治家（治直之翻）吏民畏而愛之城門夜開道不拾遺已未魏主如雲中　河西王蒙遜欲伐涼先引兵攻秦浩（浩音晧）盾（食尹翻）既至潛師還屯川巖涼公歆欲乘虛襲張掖（掖音亦）諮宋繇張體順切諫不聽太后尹氏謂歆曰汝新造之國地狹民希（希守衣翻）自守猶懼不足（足子遂翻）何暇伐人先王臨終（臨力鴆翻）以汝（汝音義）託（託敕亮翻）二弟（弟大計翻）汝深慎用兵保境寧民以俟天時言猶在耳（耶）棄之蒙遜善用兵非汝之敵（敵徒歷翻）數年以來常有兼并之志汝國雖小足（足子遂翻）爲善政脩德養民靜以待之彼若昏暴民將歸汝若其休明（休虛尤翻）

汝將事之豈得輕爲舉動僥冀非望以吾觀之非但喪師（喪息浪翻）殆將亡國亦不聽宋繇歎曰今茲大事去矣歆將步騎三萬東出（將即亮翻騎奇寄翻）蒙遜聞之曰歆已入吾術中然聞吾旋師必不敢前乃露布西境云已（此露布非必建之旗竿如銳旨告捷之制但露檄布言其事耳）克浩亹（亹音門）將進攻黃谷（谷音浴）歆聞之喜進入都瀆（瀆音豆）蒙遜引兵擊之戰於懷城歆大敗或勸歆還保酒泉歆曰吾違老母之言以取敗不殺此胡何面目復見我母（復扶又翻）遂勒兵戰於槃泉爲蒙遜所殺歆弟洒泉太守翻（洒悉薦翻）新城太守預（預羊茹翻）領羽林右監（監古銜翻）宋將軍亮（亮力讓翻）西奔（奔音本）嫩煌（嫩煌凡建初二年更名敦煌隋大業初改爲燉煌）蒙遜入酒泉

安帝隆安三年（己丑、三九九）

二月，二十一年而滅（滅徒敢翻）徙門閥凡禁僮掠（僮徒紅翻）士民安堵（堵音覩）以宋繇爲吏部郎中委之選舉涼之舊臣有才望者咸禮而用之以其子牧犍爲酒泉太守（犍居言翻守式又翻）敦煌太守翻等棄敦煌奔北山（北山謂祁連山）蒙遜以太守李恂（恂相倫翻）之弟也與翻（與讀曰豫）索嗣之子元緒行敦煌太守事（索嗣死事見一百十一卷晉安帝隆安四年索昔名翻）蒙遜還姑臧見涼太后尹氏爲胡所滅知復何言（復扶又翻）謂尹氏曰今母子之命在人掌握柰何做之（做音放）且國亡子死曾無妻色何也尹氏曰存亡死生皆有天命柰何更如凡人爲兒女子之悲乎吾老婦人國亡應（應於證翻）

豈可復惜餘生爲人臣妾乎惟速死爲幸耳蒙遜嘉而赦之娶其女爲牧犍婦、敬皇后癸酉立王太子（閏月壬午詔晉帝諸陵悉署守衛）八月辛未追諡妃氏爲敬皇后癸酉立王太子義符爲皇太子　閏月壬

筆、襲河西王蒙遜（遜音孫）胡園戍俘二千餘人而還（還音旋又如字）

李恂在敦煌有惠政索元緒麤險好殺大失人和（好呼到翻）郡人宋承張弘密信招恂冬恂帥數十騎入敦煌元緒東奔涼興（興讀曰樂）將軍在郡（郡在唐瓜州常界詳讀曰犁古翻）改元永建河西王蒙遜爲寇軍將軍涼州刺史（寇軍涼州刺史玩翻）遣世子政德攻敦煌恂閉城不戰　十二月丁亥（亥音

城羌酋狄溝子帥三千餘家降魏請自降魏也前卷已詳之此處不重出魏以為揚州刺史中書令傳亮為尚書僕射徐羨之為尚書令楊州刺史中書令傳亮為尚書僕射徐羨之為尚書令皆王之妃兄也王之妃兄也

二年春正月辛酉上祀南郊大赦　樂子野論曰夫郊祀天地修歲事也赦彼有罪夫何為哉以楊州刺史廬陵王義真為司徒尚書僕射徐羨之為尚書令傳亮為尚書僕射太常褚秀之侍中褚淵之皆王之妃兄也王之妃兄也

秦王熾磐遣征北將軍木弈干輔國將軍元基攻上邽濁氐雷惡地名惡地在今秦州上邽縣東南雷惡地名雷惡地在今秦州上邽縣東南三月甲子魏陽平王遵薨包白登周三十餘里

魏主發代都六千人築苑東包白登周三十餘里河西王蒙遜遣其子菆來逆女菆來逆女菆來逆女

於羅川（契晉安帝紀）河西王蒙遜所署昌太守唐契據郡叛蒙遜遣世子政德討之契斬之子也（唐曜見一百十一卷晉安帝隆安四年）上之為宋公也謝晦為右衛將軍時晦權遇已重（彭城遷都客輻湊門巷填咽）晦在家驕貴多而人歸趣乃爾（趣七喻切）吾家素以恬退為業（業魚怯切）願子勿豫時事交遊不過親朋而已遂喜見色（朝直遙切）朝野推服咸謂有宰臣之望（沈密寡言不以愛憎將軍時晦權遇已重彭城遷都客輻湊門巷填咽）晦在家驕貴多而人歸趣乃爾（趣七喻切）吾家素以恬退為業（業魚怯切）願子勿豫時事交遊不過親朋而已遂喜見色（朝直遙切）朝野推服咸謂有宰臣之望（沈密寡言不以愛憎

但名位不及耳）弟年始三十志用凡近（近其靳切）榮寵赫奕（赫呼格切）位任顯密（密莫筆切）福過災生（過古禾切）其應無遠（遠于萬切）特乞降黜以保衰門（衰七雷切）前後屢陳之（陳之刃切）晦或以朝廷終許說用為戲笑（說式芮切）以絕其言（說用為戲笑以絕其言）及上即位（即位晦以佐命功）位任益重（益重）瞻愈憂懼（瞻）是歲瞻為豫章太守（豫章太守）遇病不療（療）臨終遺（遺）晦書曰（晦書曰）吾得啓體幸全（啓）亦何所恨（恨）但（但）不及（及）門（門）耳（耳）（啓下足詒下手詒）汝（汝）而今而後（後）不（不）敢（敢）與（與）吾（吾）知（知）免（免）（免）（免）

三月上不豫太尉長沙王義司空徐羨之尚書僕射傅亮領軍將軍謝晦護軍將軍檀道濟並入侍醫藥羣臣請祈禱神祇上不許唯使侍中謝方明以疾告宗廟而已上性不信奇怪微時多符瑞及貴史官審以所聞上拒而不答檀道濟出為鎮北將軍南兗州刺史鎮廣陵悉監淮南諸郡水陸軍事成帝立南兗州治廣陵海陵山陽朐秦南海等郡監江乘渡領之音丑貞反朐其俱反乘繩證反渡音度領力井反上疾甚召太子義真謂曰吾比疾轉篤恐不復起汝當親賢樂善以成吾志義真素輕佻上每以為憂義真答曰臣雖不德頗觀書傳竊慕古人之行願陛下上法堯舜下監漢文上曰陛下春秋既高宜思存萬世神器至重不可使負荷非才鞠發比言已有此意音居六反荷下可反監古銜反文帝諱義隆故言監古銜反晦曰臣請觀焉出造廣陵王義真座收淚謂晦不甚荅還曰德輕於羽非人主也丁未出義真為平西將軍荊州刺史以司空徐羨之中書令傅亮侍中謝晦為顧命羨之亮分置諸州如有不安便宜以從事羨之亮晦等殺義真張本晦音呼對反便毗連反從才用反下同晦等既入梁州庚申遣使追徵檀道濟同被顧命荅妄帝祖於西殿年六十自是以後南北朝之君皆稱西殿又翻道濟即時遣出財帛皆在外營辦

即皇帝位年十七大赦改元皇太后曰太皇太后立
司馬氏為皇后后晉恭帝女海鹽公主也　魏主服寒食散頻年藥發癸巳見魏書作癸酉
密問白馬公崔浩曰魏書作崔浩者曰食趙代之分魏書作言
下春秋富盛行就平愈必得已請陳書言自聖代
志於天下矣魏書作言自聖代社稷幾危事見一百十五卷禮志十五卷
人輔相太子吾與汝曹巡行四境伐叛柔服足以得
同曉解俗情明練於事親達於政要識吾旨趣浩博
閒彊識精察天人雖無大用然在公專謹以此六
避居西宮時隱而窺之自窗隙而窺之魏書作而窺之也　魏主服
大悅謂侍臣曰嵩伯德舊臣歷事四世功存社稷魏書作事
昭成帝及大子秀建國時也
聽其決斷魏書作斷
帝
東面百官摠己以聽焉平東將軍周幾等皆東面皆朝拜皇太子
帝

景王適晉卒　魏建義將軍刁雍等討仇池楊氏克之雍收散卒走保大鄉山（魏收地形志曰濟陰郡東氏縣有大鄉山水經注容曰雍坟在丹陽建康縣蔣山）秋七月己酉葬武皇帝于初寧陵（廟號高祖）　河西王蒙遜遣前將軍沮渠成都帥衆一萬耀兵嶺南遂也五澗（蓋耀兵於洪池嶺南而置屯也五澗也沮子余翻帥讀曰率）南逾玉門（逾羊朱翻）九月秦王熾磐遣征北將軍出連凌等帥騎六千擊之　初魏主聞高祖崩遣使請和自是每歲交聘不絕及高祖殯中將軍沈範等奉使在魏（置二衛仍置殿中將軍總統東西宮也使所吏翻）還及河魏主遣人追執之議發兵取洛陽虎牢滑臺（見上晉安帝義熙二年）大懼亦未能一舉取江南也而徒有伐喪之名（禮不伐喪）為天下笑（為于偽翻）臣謂宜遣人弔祭存其孤弱恤其凶災使義聲布於天下則江南不攻自服矣況裕新死黨與未離兵臨其境必相帥拒戰（帥讀曰率）功不可必不如緩之待其疆臣爭權變難必起（難乃旦翻）然後命將出師可以兵不疲勞坐收淮北也（亮翻）魏王曰劉裕東下不以劉裕數起納其使貢（數所角翻）裕亦故事陛下不

馬超之聚衆在陳留之境聞魏兵濟河遣使迎降魏先志善留賈逵傳注引魏略東觀漢記以楚之勁征南將軍荊州刺史使侵擾北境之北方諸侯邵陵縣故城在今邵陵縣東北古召陵城德祖遣長社令王淩政將五百人成將二百騎戍雍丘以備之楚之引兵襲憚不克會臺送軍資憚出迎之酸棗民王玉馳以告魏魏以王玉為陳留太守給兵守倉垣胡嚴我詣斤降稱魏以王玉為陳留太守給兵守倉垣陳留郡治陳縣後因之魏晉仍舊唐丁酉移治小城見晉書地理志圖為氏羌所破魏尚書滑稽引兵襲倉垣康曰滑戶名也胡註曰滑戶氏羌名事見後典兵吏悉踰城走陳留太守馮恩侯柔然閻大肥將兵七千人會周幾叔孫建南渡河軍于礪磝礪磝城臨河津後魏為鎮後改為礪州北齊改為北豫州治金墉城註引水經濟水自滎陽卷縣東北流東分為二水一水東南流逕中牟縣北又東逕圃田澤北又東逕開封縣北又東逕陳留縣北又東逕小黃縣北又東逕濟陽縣北又東逕考城縣北又東逕蒙縣北又東逕虞縣北又東逕睢陵縣北又東逕睢陽縣北又東逕下邑縣北又東逕蕭縣北又東逕相縣北又東逕竹邑城北又東逕徐縣北又東逕僮縣北又東逕取慮縣北又東逕下邳縣北又東逕良城縣北又東逕下邳城北又東逕下邳縣北又東逕良城縣北又東逕下邳城北又東逕下邳縣北又東逕良城縣北又東逕下邳城

景平元年春正月己亥朔大赦改元　辛丑帝祀南郊　魏干栗磾攻金墉癸卯河南太守王涓之棄城走魏主以栗磾爲豫州刺史鎮洛陽　魏生南巡恒嶽丙辰至鄴　魏主南巡恒嶽丙辰至鄴　魏主以栗磾爲豫州刺史鎮洛陽　魏生南巡恒嶽丙辰至鄴　魏主以栗磾爲豫州刺史鎮洛陽　魏生南巡恒嶽丙辰至鄴　魏主以栗磾爲豫州刺史鎮洛陽

諸軍事安西將軍涼州牧河西王以阿柴為督宋
（智蜜表者軍事虎堅虎翻）三月壬子葬孝懿皇后于興寧陵（興寧
（殺右晉煬丹徒縣諫壁里雩山）翻）秘
自鄴遣兵助之毛德祖於城內宂地入七丈分為六
道出魏圍外募敢死之士四百人使參軍范道基等
帥之從穴中出掩襲其後魏軍驚擾斬首數百級焚
其攻具而還（還從宣翻又如字）魏兵雖退散隨復更合（復扶又翻）
（卜後暨未復戰同）攻之益急矣（照翻好呼到翻）自虎牢將步騎三千攻
潁川太守李元德等於許昌元德等敗走魏以潁川
陳留叔孫建將三萬騎逼東陽城（東陽城在今潁州）城中文武纔一千

人庾龍為潁川太守成許昌毛德祖出兵與公孫表
大戰從朝至晡殺魏兵數百會矣（會工外翻）自許昌還合擊
德祖大破之亡甲士千餘人復嬰城自守魏主又遣
萬餘人從白沙度河屯濮陽南（濮陽對岸則潁丘之境白沙當在今濮州
之界）朝議以項城去魏不遠（朝直遙翻下同）非輕軍所抗使劉
粹召高道瑾還壽陽苦沈叔狸已進亦宜且追粹奏
虜攻虎牢未復南向若還擊軍捨項城則淮西諸郡
無所憑依沈叔狸已頓肥口（肥口肥水入淮之口）又不宜遽退
時李元德帥散卒二百至項劉粹使助高道瑾成守
救之甲子劉粹遣李元德襲許昌斬庾龍元德因留
綏撫矛上租糧（矛時掌翻）魏主至譙津于栗磾造浮橋於

治阪津（據水經注記云治阪城是水經注所謂陽駱故城在今榮陽北十里城傍有祖溼故城陽駱城西北十一里即在洛陽西北四十一里阪土今治阪西北一里地記云治阪土色正黃）乙丑魏主引兵北濟西如河內姚清周救閿大肥（胸地至湖陸高平諸縣數千家屯聚而射之（射而食）清等盡攻破高平諸縣數千家虜掠萬餘口兗州刺史鄭順之戍湖陸以兵少不敢出魏主又遣并州刺史伊樓提（伊婁提）攻虎牢（伊婁提）攻虎牢汲河之路（北史虎牢多水）夏四月丁卯魏主如成皐（成皐城內臨汜河魏主令連（連）停三日自督衆攻城竟不能下遂如洛陽觀石經（石經後漢蔡邕所書者注詳見五十七卷）毛德祖隨方抗拒頗殺魏兵而將士稍零落（零落）

許步（許）步（步）乃雍請速入建不許遂不克又聞檀道濟等將至雍又謂建曰賊畏官軍突騎以鎖連車為函陳（陳）陳（陳）車陳也大峴已南處處狹隘車不得方軌雍請將所募兵五千據險以邀之破之必矣（募）時天暑魏軍多疫建曰兵人疲病過半若相持不休兵自死盡何須複戰令全軍而返計之上也已（已）道濟軍于臨朐（朐）臨朐（朐）建等燒營及器械而遁道濟至東陽（東陽）攜盡不能追望建等移鎮不其城（不其）琅邪郡（琅邪郡）復以東陽城壞不可守（東陽城在今青州臨朐縣西南）

東萊長廣郡（東萊長廣郡）如海曰不其（不其）故城在今萊（萊）即墨縣（即墨縣）西南（西南）叔孫建自東陽趨濟臺（趨）濟臺（濟臺）道濟分遣王仲德（仲德）向尹卯道濟停軍湖陸仲德未至尹卯聞魏兵已遠還就道濟刁雍遂留鎮尹卯招集譙梁彭沛民五千餘家置二十七營以領之蠻王梅安帥渠帥（渠帥）數十人入貢于魏（如渠帥）往有之在魏世不基為患及晉稍益繁昌漸為寇暴又劉石（劉石）之亂中原諸蠻無所忌憚漸復北徙伊闕以南（伊闕）滍於山谷交（交）錯（錯）之間其後種落滋蔓（種）布於數州東連（連）蒼（蒼）西通巴蜀北接汝潁往往（往）而（而）有（有）河西世子政德（政德）攻晉昌克之虜其弟和翊（翊）參軍同奔伊吾（晉昌敦煌伊吾皆漢以來郡縣地名）招集晉民歸附者至二千餘家臣於柔然柔然以契（契）為伊吾王（王）秦王熾磐謂其群臣曰今宋雖奄有江南夏人雄據關中皆不足與也獨魏主奕世英武賢能為用且識天恒代之北當有真人吾將舉國而事之（識）乃遣尚書郎莫（莫）者阿胡等入見于魏（于魏）貢黃金二百斤并貂皮千段（貂皮千段）未魏主加河內（河內）公太行至高都（高都）縣自漢以來屬河內郡）牢虎牢（虎牢）被圍二百日（被）叔孫建自滑臺（滑臺）西就芻（芻）牛（牛）馬（馬）數千（數千）乙巳（乙巳）以東陽城壞不可守（東陽城在今青州臨朐縣西南）壬申（壬申）移鎮不其城（不其）琅邪郡（琅邪郡）復以東陽城壞不可守（東陽城在今青州臨朐縣西南）

而魏增兵轉多魏人毀其外城毛德祖於其內更築三重城以拒之魏人又毀其二重德祖唯保一城晝夜相拒將士眼皆生創（胡三省曰：創，初良翻。）德祖撫之以恩終無離心時檀道濟軍湖陸劉粹軍項城沈叔狸軍高橋皆畏魏兵彊不敢進丁巳魏人作地道以攻虎牢城中井深四十丈（考異曰：晉安帝紀五月庚寅申為王白南郡劉毅等三人同受顧命宣可自相詠戴諸君果行此事亮當角巾步出掖門耳（胡三省曰：角巾，隱士之服。掖門，宮城之旁掖門也。右二門謂之左掖、右掖門。）珮之等乃止。）五月魏主還平城，庚寅申為王白南郡劉毅等三人同受顧命宣可自相詠戴諸君果行此事亮當角巾步出掖門耳（胡三省曰：角巾，隱士之服。掖門，宮城之旁掖門也。右二門謂之左掖、右掖門。）珮之等乃止。

令不治者欲全濮子孫故也治直之謂不治猶不治髮編六髻也事見十二年注 為人子者豈可臣妾於仇讎而不思報復乎乃與武衛將軍越騎校尉城門校尉趙萌后妹為媼夫人知其謀而告之媼密以聞 十一月魏周親統十萬人圍汝陽太守王公慶亦奔項 德奔項戍辰魏人闇汝陽太守王公慶亦奔項 其將姚嶷等將兵助守項城 劉聰遣子曜攻陷魏人夷許昌城毀鍾城以立封疆而還 己巳魏太宗殂 年三十二 壬申世祖即位 大赦 十二月庚子魏葬明元帝于金陵 此葬蓋親許昌以立宛州 廟號太宗魏主追尊其母杜貴嬪為密皇后 案諡法自克定禍亂曰武 曾元為中書監會稽公劉惔為尚書令 惔司徒監 尉劉惔散騎侍郎劉尼等八人分典四部 惔等皆衛此又一劉惔仕晉為尚書令 授以時務 科戒二十卷 今道家科戒此 使之清整道教又遇神人 李譜文 譜傳古文 云老子之玄孫也 授以圖籙真經六十 餘卷使之輔佐北方太平真君出天官靜輪之儀其中數篇李君之手筆也 謙之奉其書獻於魏王朝野多未之信 崔浩獨師事之從受其術且上書言

明其事曰臣聞聖王受命必有天應河圖洛書寄言於蟲獸之文（河出圖伏羲則之以畫八卦洛出書禹則之以敘九疇吁曰龍面鮫鼻鬼圖又尚書中候曰堯沉於洛玄龜負書背中赤文朱字止於壇甲舜禮壇中河畔黃龍負卷背圖出于）未若今日人神接對手筆粲然辭旨深妙自古無比豈可以世俗常慮而忽上靈之命臣竊體之帝欣然使謁者奉玉帛牲牢祭嵩嶽迎致謙之弟子在山中者以崇奉天師顯揚新法宣布天下起天師道場於平城之東南重壇五層（東水經註溫水南逕平城之東水左有大道壇蓋謙之所建也溫水即湯泉水）給道士百二十人衣食每月設厨會數千人臣先曰老莊之書大指欲同死生輕去就而爲道家爲諸子神仙爲方技以其相戾故七略敘

神僊者服餌修鍊以求輕舉鍊草石爲金銀（谷永說成帝曰謂言世有仙人服食不終之藥遠與輕舉登遐鉅靈覽觀縣圃以遨神遊蓬萊莫分變化皆憑人感物挾道懷仙遺世獨立羽蓋飄颻昇雲而行所謂服食黃白變化者也）其爲術正相戾矣是以劉歆七略敘

無邪君子之於擇術可不慎故乎

資治通鑑卷第一百二十
端明殿學士兼論林侍讀學士朝散大夫右諫議大夫充徽猷閣待制上護軍扶風縣開國侯食邑一千八百戶食實封二百戶賜紫金魚袋臣司馬光奉
宣刊修國初事跡自開國侯食邑一千八百戶食實封二百戶賜紫金魚袋臣司馬光奉
勅編集
後學 天台 胡三省 音註

宋紀二 起閼逢涒灘盡玄黓攝提格凡四年

太祖文皇帝上之上

元嘉元年 是年始改元 春正月癸巳朔 二月己巳宋略二月癸巳朔正月癸巳朔日有食之宋紀皆誤也按長曆是年正月丁巳二月丁亥朔後魏書紀志是年無閏今從之 魏改元始光

丙寅 魏安定殤王彌卒

滎陽王居喪無禮好與左右狎暱好呼到調下情好周遊戲無度特進致仕范泰上封事曰伏聞陛下時在後園頻習武猷鼓譟震駭聲聞于外鞞與聲同音聞 黷武瀆翻 於庭之內誼譁若闕之間非徒不足以威四夷祇生遠近之怪陛下踐阼委政宰臣實冏高宗諒闇之美曏讀如陰 而更親狎小人懼非社稷至計經世之道也不聽泰豫之子也 泰豫以儒學著名 而豫州刺史廣陵王義真警悟愛文義而性輕易易以豉翻 與太子左衛率謝靈運負外常侍顏延之曹親之來置員外散騎常侍奉朝請 慧琳道人情好欵密嘗云得志之日以靈運延之爲宰相

慧琳爲西豫州都督 西豫州即豫州也宋開豫州治壽陽豫州治歷陽在歷陽西故亦謂豫州爲西豫州 靈運玄之孫也 謝玄之子也性褊傲不遵法度 褊方緬翻 朝廷但以文義處之 處昌呂翻 不以爲有實用靈運自謂才能宜參權要常懷憤邑延之合之曾孫也 謝合見九十六卷晉成帝咸康元年 嗜酒縱逸徐羨之等惡義真與靈運等遊義真故吏記室妄從容戒之義真曰靈運空疎延年論詩優於顏謝然不能持論以此知其空疎 疏延之爲魏文帝所謂古今文人類不護細行者也 惡烏路翻 於是羨之等以爲靈運延年構扇異同非所得宜悟賞開譬也 悟賞開譬也 但性情所得未能忘言於悟賞耳 容翔行下孟翻

義真至歷陽多所求索數政每義量不盡與 量音良 又表求還都諮議參軍廬江何尚之等以義真乃因義真與帝有隙先奏列其罪惡廢爲庶人徙新安郡前吉陽令堂邑張約之上疏曰 吉陽縣屬蠻夷部今吉州有吉水縣於吉水之陽因以爲名也 廬陵王少蒙先皇慈愛之遇長受陛下慈愛之恩故在心必言所懷必亮 亮信也明也事也言義真見有所懷自信以爲是必明白以言之事 至於天姿夙成實有卓然之美

宜在容養錄壽掩瑕訓盡芳進退以漸今猥加剥辱幽徙遠郡（剥辱謂貶爲庶人）上謀隆下常棣之篤下令遠近恆然失圖（恆去聲下注同圖謀也）臣伏思之未繫宜廣樹藩戚敦睦以洽武皇之愛子陛下之懿弟出奇以其一青長致淪棄（奇居宜翻）臣竊以爲宜都王寔陛下之懿弟出奇以其一青長致淪棄

少為之具往而已亦弗與語
官政六十日者指使孔
已衰髮著白如艾也賀
詩照翻 幼王臨州長史行事宣傳
典籤徃專恣第弄威權
後云謹藏曰方干又云其
頃之本兵品使宋
分藩鎮時主以左
近階典籤其權任遂重
是以本
命雖茂而端良甚寡
天然自出然習則
生常其流遠矣降及太宗
下而棄之亦昭比之
為也昭比至貴
國有家其鑑之矣
言宋孫比
嗚呼有
國之
典籤徃專恣第弄威權
事省
府州置典籤以
幼少皇子
又有
命行事也
司馬門傳亮師百僚詣門上表進璽綬儀物甚盛
謝讀
宜都王時年十八下教曰猥以不
堪嗣其
輒當暫歸朝
懷望體其心勿為辭
費府州佐史並稱臣請題牓
門一依宮省王皆不
許教州府國綱紀宜所統內
刑原通責
州都督府
如字又反
王依張揖音
諮爭佐聞
魯陽廬陵王死皆以為疑勸
王不可東下司馬王華曰先帝
有大功於天下四海
所服雖嗣主不納人望未改徐
布衣諸生非有晉宣帝王大將軍之
受寄實重未容遽敢背德畏簡
來必不自容以殿下寬慈仁
迎冀以見德
冀以定策
為德也
悠悠之
等五人同功並位執皆相謀
近所知且越次奉
宋必不然又羨之

恒不軌勢必不行廢主若存慮其將來受禍致此
言蓋由貪生過深寧敢一朝頓違志不過欲握權
自固以少主仰待耳殿下但當長驅六轡以副天人
之心王曰卿欲為
八年長史王彪言南蠻校尉到彥之皆勸王行
卿言何如高
曰彥之等皆是
羣小唯利是圖
不識遠體
豈可仍陳天人待應王
乃曰諸公受遺不容背義且勞臣舊將內外充
滿今兵力又足以制物夫何所疑乃命王華檀道濟入
留鎮荊州王欲使到彥之曰了彼不
反將如之何
便應朝服順流
若使有虞此師既
宮御太極前殿大赦改元文武賜位二等
戊戌謁太廟詔優崇陵王先封迎其柩及孫脩華陵還止中堂
如還建康
珠脩華義真之母謝
氏薨於豫章
文武所制
晉孝武以
太學在秦
淮西草鎮臨松郡皆破之
水經註西平黯谷塞東南有白亭蓋即漯曰亭
晉徙民二萬餘口而還
晉徙音翻
八月丙申宜都王至
丁酉王謁初寧陵還
晉孝武所制文帝所制三夫人位視九嬪位視九卿李延壽
南史云晉
宋諸帝皆
然不得見其
尊容
王辭讓數四乃受之即皇帝位于中堂
備灑掃入宮御太極前殿大赦改元文武賜位二等
戊戌謁太廟詔優崇陵王先封迎其柩及孫脩華謝
妃還建康
珠脩華義真之母謝
氏薨於豫章
文武所制
晉孝武所制文帝所制三夫人位視九嬪位視九卿李延壽
南史云晉
宋諸帝皆
然不得見其
尊容
行荊州刺史劉粹為司徒將行與蔡廓別舁入問曰
舁於容翻
卿受先帝顧命任以社稷發昏立明義無不可但殺人二兄而以之北面挾震主之
威據上流之重以古推今自免為難
直名于史以亮
其托言無所避
也蓋其素行已
著故以求免
耳始懼不得去既發顧望石頭城喜曰今得脫矣癸卯徐羨之傅亮
以保身而卒能以身名俱全何
其言無所避
諱若不足以
遂其直彼其
間君子休於利害就以求免
則曉之也固合於心而焉敢
諱乎

進位司徒王弘進位司空傳亮加開府儀同三司謝晦進號衛將軍檀道濟進號征北將軍（謝晦為衛將軍檀道濟為征北將軍）有司奏車駕依故事臨華林園聽訟詔曰政刑多所未孚可先著二公推訊（著直略反）帝以王弘公望甚重故有此詔）帝將軍朱容子為右軍將軍（容子南陽人朝廷為之置右軍將軍容子起為一軍事故有此號）領右衛將軍華寶領驍騎將軍（寶南陽人）甲辰追尊帝母胡婕妤曰章皇后（婕妤音接）封皇弟義真為營陵王義恭為衡陽王仍以義宣為左將軍鎮石頭徐羨之等欲即以到彥之為雍州（雍於用反）帝不許徵彥之為中領軍委以戎政彥之自襄陽南下謝晦已至鎮慮彥之不過己至揚口步往江陵深布誠款晦亦厚自結納彥之留馬及利劒各刀以與晦晦由此大安　秉然紀升羲盍可汗閒魏太宗疽將六萬騎入雲中殺掠吏民攻拔盛樂宮（魏之先什翼圭始都雲中之盛樂宮）自將輕騎討之事乃退走李栻帥輕騎討之虜乃退走李栻帥軍追擊破虜於故城南八十里（故城之南八十里）虜尚書安原、安頡、阿薄干等帥部落三萬餘家降栻栻送詣行在所（行在所在彭城）魏主大怒遣其將王洛兒、長孫肥等帥騎討之三日二夜至雲中紇升盖引騎圍魏主於南城（南城之北九十里）魏主大懼（懼其父子為洛兒等所獲）自將輕騎數百突圍而出（突圍出於故城之西）洛兒等追之不及魏主南渡河（渡河南渡黃河）色目若眾情乃安紇升盖以弟子於陟斤為大將（於陟斤居於陟山）

人射殺之紇升盖懼遁去（遁去謂遁去雲中）魏主追之及於參合陂（參合陂在代郡界）紇升盖窮蹙請降（蹙子六反）魏主收田畢大發兵為二道東西並進以討之（田畢魏之王族）魏主至大寧（大寧在代郡界）紇升盖復來降（復扶又反）魏主將受之長孫嵩曰（嵩息朗反）紇升盖以詭計誘我我受其降則墮其計中矣不如擊而取之魏主不從紇升盖果叛去（叛去謂叛去大寧）魏主自將輕騎追之（輕騎遣奇兵也）紇升盖走入雲中（雲中之盛樂宮）魏主圍之數重（重直龍反）紇升盖乃出降（降戶江反）魏主以其子為質（質音致）紇升盖既降復叛（復扶又反）魏主復圍之（復扶又反）紇升盖窮蹙（蹙子六反）又降（降戶江反）魏主又

之子也長沛肥李魏主詔拜陽王毋張氏為營陽太妃林邑王范明達遣使朝貢元嘉元年冠日南九德諸郡沈約曰九德郡吳分九德郡置為雕州宕昌王梁彌忽遣子彌黃入見于魏名昌羌之別種也羌地東接中國西通西域長數千里名有酋帥部落分地不相統攝而宕昌最彊有民二萬餘落諸種畏之北史宕昌蓋三苗之裔北狄南蠻雜處山谷東西千里南北八百里地多山阜宜小麥蕪菁漢武開西南夷廢太子瑴而立少子洒泉公倫瑴聞之將兵七萬北襲倫倫聞瑴自長安北倫傳瑴自長安北倫聞瑴將至倫將騎二萬拒之戰于高平倫敗死倫兄太原公昌將騎一萬襲瑴殺之并其衆八萬五千歸于統萬夏主大悅立昌為太子夏主好自矜大好自矜大名其四門東曰招魏南曰朝宋西曰服涼北曰平朔謂直謂北魏二年春正月徐羨之傳兇上表歸政表三上上音時掌反帝乃許之丙寅始親萬機羨之仍遜位還第徐琨之程道惠及吳興太守王韶之等並謂非宜宇文又翻勸甚苦乃復奉詔視事諸公抱使復奉詔視事之南郊大赦己卯魏主還平城二月慕容皇后卒永傳權對曰西漢之末雖雜化為雄猶有王莽之倫永傳永在晉五行志宣帝即位追尊第二子也大赦改元承光王弘自以始不預定策不相府史家

司空表讓彌年乃許之以弘為車
騎大將軍開府儀同三司冬十月丘穆以其
衆降秦秦以擔為征東將軍拜折衝將軍乞伏
信帝為平羌校尉以鎮之癸卯魏主大伐柔然五
道並進長孫翰等從東道出黑漠與越勒傳云出黑漠北
延尉卿長孫道生等出白黑二漠之間魏主從中道東平公
嫡清出栗園柔然都落大
窶斤等從西道出雁門寒山諸軍至漠南合輪重牛馬
驚絕迹北走十一月以武都王子玄為北秦州刺
史武都王戞前秦北秦州治漢中改以武都也秦州治上邽
重直容翻輕騎齎十五日糧度漠擊之騎奇寄翻齎柔然都落大
言朔北尚有大衆分其輜重使其輔國將軍
參軍會工外翻及即位以窮子為步兵校尉與侍中王範
並有富貴之願疾徐羨之傳亮專權日夜構之於帝
史言徐傳亮上官仁王華等史臨川亦此謀而
義康新野侯義宣遣其妻曹氏及長子廿休送女至
建康帝欲誅羨之亮并發兵討晦聲言當伐魏又言
拜京陵京陵帝陵治行裝艦台丹之翻艦戶黯翻下胡甸翻亮與晦書曰薄
伐河朔事猶未已朝野之慮憂懼者多又言朝士多

諫北征劉禹錫上當遣外監監軍使也晦以為不可
冰監古銜翻下同器甲兵役時朝廷處分異常其謀頗泄處昌呂翻
分扶問翻
三年春正月謝晦弟黃門侍郎曠馳使告晦曠子爽翻晦
猶不然以傳亮書示諮議參軍何承天曰計幼宗
一二日必至得公處我好事故先遣此書承天曰外
閒所聞咸謂西討已定幼宗豈有上理好呼到翻生事猶言好
翻下同言朔北尚有大衆分其輜重使其輔國府
中兵參軍劉湛封以示晦晦問承天曰
若果薄卿令我云何對曰當蒙將軍殊顧常思報德事
變至矣何敢隱情然明日齊戒嚴動用軍法區區所懷
懼不得盡晦懼曰卿豈欲賣我自救邪承天曰尚未至
此以王者之重舉天下以攻一州大小既殊逆順又
異境外求全上計也其次以腹心將兵屯義陽將軍
自帥大衆戰於夏口若敗即趨義陽以出北境其次
也承天二策皆勸晦舉朝以示愈即決戰走襲而勝上策也晦良久曰荊州用
武之地兵糧易給且決戰於夏口若敗無以收衆
使承天造立表檄又與衛軍諮議參軍琅邪顏延之謀

保得精兵二萬人乃奉表稱美之竟等忠貞橫被冤酷（據晉書補）且言臣等若志欲執權不專為國（為字據晉書補）尚有童幼擁以號令誰敢違詔（初發營陽陛下在遠武昌之子尚非之豈得泝流二千里（自建康至江陵泝流而上凡三千里）虛館七旬（自二年五月乙亞發建康至六月庚申帝至健康凡七旬）仰望鑾旗者哉（景初二年八月丙申帝自洛陽還許昌九月甲寅發許昌庚午帝至譙又還譙凡二年庚申至甲戌凡十九卷內容與晉書大致相同）故廬陵王於營陽之世積怨犯上自貽非命不有所廢將何以興（大晉興之言耶）耿弇不以賊遺君父（北征事見後漢書耿弇傳）高陽引以為言（高陽引以為言事見後漢書卓茂傳）臣亦何負於宋室邪此皆王弘王曇首王華險躁猜忌讒構成禍（構成禍端事見後漢書）今當舉兵以除君側之惡（秦王璽檄以諸伐夏事見晉書卷一百二十載記第二十秦王璽平元年復以又檄諸州郡使疏吏部尚書始上卷營）秦王璽檄諸州郡使疏吏部尚書始上卷營）秦王璽檄諸州郡使疏吏部尚書始上卷營）秦王璽

朝廷美之死居中秉權可得拜爵及聞道溺帥振恐上疏懼無討沈道虎至廣之軍合擊艦緣岸晦始見艦數不多輕之不即出戰至晚因風帆上前後連咽（一聚車翻連環也咽不斷聲戰艦塞江口）鼓譟之以無任兒官禁銅何承天及南蠻行參軍鄭叔王劭謀等皆見原（據南史王玄謨太原祁縣人晉建安二十年僑寓下邳後徙東海蘭陵之南史晉末以在呂梁之下邳水經注江水北過下邳北又東南過蘭陵縣北又東南過彭城縣東又東南過呂縣北又東南過洨縣東又東南過蘄縣北又東南過虹縣北又東南過夏丘縣北又東南過下蔡縣北又東南過壽春縣北又東南過阜陵縣北又東南過東城縣北又東南過廣陵縣北又東南過江都縣東北入于江口）列艦西人離沮無復鬥心戊辰臺軍至忌置洲尾（水經注江水北過下邳北）周超帥萬餘人乘輕舸襲江陵至沙橋（元和郡縣志江陵縣在府北今名也）晦敗問至初晦下司隸司馬在江陵北）晦自陸道帥步騎襲江陵至逆戰大破之士卒傷死者過半俄而晦敗問至初晦

與粹善以粹子曠之為參軍帝疑之王弘曰粹無私必無憂也及受命南討一無所顧帝以此嘉之晦亦不殺曠之遣還粹所丙子帝自蕪湖東還晦至江陵無他處分惟愧謝周超而已其夜超捨軍單舸詣到彥之降（一作戰散）晦衆散略盡乃攜其弟邵等七騎北走邵肥壯不能乘馬晦每待之延頭（水經注武口水上通安陸延頭之延頭九城志武湖在安陸也北枕門武湖在黃州黃陂縣東黃州黃陂縣北界盡北湖上接延頭之所）為戍主光順之所執（改主戍副帥以下至晦書有見通）檻送建康到彥之至馬頭何承天自歸彥之因監荊州府事（監工銜）以周超寫參軍劉

以沙橋之敗告乃執之於是誅晦邵及其兄弟之子并同黨孔延秀周超等晦女彭城王妃被髮徒跣與晦訣曰大丈夫當橫尸戰場奈何狼藉都市（被皮義翻）庾登之以無任免官禁錮何承天及南蠻行參軍鄭叔王劭謀等皆見原（據南史王玄謨太原祁縣人晉建安二十年僑寓下邳後徙東海蘭陵之南史晉末以在呂梁之下邳水經注江水北過下邳北）晦之走也

左右皆棄之唯延隆追隨不捨帝以蓋寫鎮軍功曹參護（蓋吳郡名也寫之言也言民感仰有如寫之寫子之後遂以名也寫音悉也）王劭謀等見原（據南史王玄謨太原祁縣人晉建安二十年僑寓下邳後徙東海蘭陵之南史晉末以在呂梁之下邳水經注江水北過下邳北）周超帥萬餘人襲江陵至沙橋（元和郡縣志江陵縣在府北今名也）晦敗問至初晦下司隸司馬在江陵北）晦之走也

以沙橋之敗告乃執之於是誅晦邵及其兄弟之子并同黨孔延秀周超等晦女彭城王妃被髮徒跣與晦訣曰大丈夫當橫尸戰場奈何狼藉都市（被皮義翻）庾登之以無任免官禁錮何承天及南蠻行參軍鄭叔王劭謀等皆見原（據南史王玄謨太原祁縣人晉建安二十年僑寓下邳後徙東海蘭陵之南史晉末以在呂梁之下邳水經注江水北過下邳北）晦之走也

七八座上怕湍琳著高屐（著略翻）會稽孔顗隆詣之遇賓客填咽暄涼而已（言但寒暄不及餘事）會稽孔顗隆詣之遇賓客填咽暄涼而已（言但寒暄不及餘事）

可謂寇賊矣所矣（盧陵王三人作傳唯可謂崎狂過王矣）夏五月乙未以揚道溥為征南大將軍開府儀同三司江州刺史到彥之為南豫州刺史遣散騎常侍表逾等十六人分行諸州郡縣觀察吏政訪求民隱（宋制散騎常侍四人掌侍從規諷拾遺補闕）又使郡縣各言損益丙午上臨延賢堂聽訟（延賢堂南制行下並同）精神端審時然後言（婢僕之稱）自是每歲三訊（周禮小司寇以三刺斷庶民獄訟之訊言也）左僕射王敬弘性恬淡有重名閑署文簿初不省讀（省悉景反）嘗領聽訟上問以疑獄敬弘不對上變色問左右何故不以訊牒副僕射（謂不以訊牒副敬弘也）敬弘曰臣乃得訊牒讀之正自不解（解曉悟也）上甚不悅雖加禮敬不復以時務及之（復扶又翻禮貴敬不復以時務及之也加楷詐曰之智也）六月以右衛將軍王華為中護軍侍中如故華以王弘輔政王曇首為上所親任與己相埒（埒力輟翻）自謂力用不盡每數息曰宰相頓有數人天下何由得治（治直吏翻）是時宰相無常官唯人主所與議論政事委以機密者皆宰相也故華有是言亦有任侍中而不為宰相者然尚書令僕中書監令侍中侍郎給事中皆當時要官也

華與劉湛王曇首殷景仁俱為侍中風力局幹冠冕一時上嘗與四人於合殿宴飲甚悅（合殿在南陽之延壽門西）

曲誡帝多廢內宴朝東西二堂而已考武未年清晏方備守切受命無所改作所製嘉名文帝馬之所有今殿之備（製嘉名文帝馬之所有今殿之備）既罷出上目送良久歎曰此四賢（孝昌守正命也）黃門侍郎謝弘微與華等皆上所重當時號曰五臣弘微之從孫也（如字又如字）才用無下日（才用無下日）精神端審時然後言婢僕之前不妄語笑由是尊卑大小敬之若神從叔混特重之常曰微子異不傷物同不害正吾無間然（間古莧翻）上欲封王弘弟兄弟無復今日因出封詔以示之（以弟傳等為之故生但此耳）弘固辭曰近日之事賴陛下英明眾人斯得災以為幸上乃止（魏主詔問公卿今當用兵赫連蠕蠕二國何先（杜佑曰蠕蠕於魏為強後魏改其號曰蠕蠕魏大武以其如蟲而不以時殺及之也）六月以右渭之人充翻為長孫嵩長孫翰奚斤皆曰赫連土著（略謝）未能為患不如先伐蠕蠕若追而及之則獲於陰山取其禽獸足角以充軍實大常崔浩又勸之可以大獲不如充軍實大常崔浩曰蠕蠕鳥集獸逃（言其來則如鳥之集去則如獸之逃也）則不能及輕兵追之又不足以制敵赫連氏土地不過千里政刑殘虐人神所棄宜先伐之尚書劉絜武京侯安原請先伐燕於是魏主自雲中西巡至五原

因敗於陰山東至和樂山（和樂山蓋在陰山之東長川之南）秋八月還平城詔殿中將軍古恒聘于魏（恒胡登翻）燕太子（秦王熾磐伐河西至廉川永平立次子翼爲太子）遣太子嘉末等步騎三萬攻西安不克又攻番禾河西王蒙遜發兵禦之且遣使說（說輸芮翻）秦主（謚法安民立政曰秦）秦王熾磐伐河西至廉川永平立次子翼爲太子）遣太子嘉末等步騎三萬攻西安不克又攻番禾河西王蒙遜發兵禦之且遣使說（說輸芮翻）秦主（謚法安民立政曰秦）

九月徙其境內老弱畜產於溫河（能以自立異少就大曰遷溫河水名在今金城西北蕃言溫圄之言也）九月徙其境內老弱畜產於溫河（能以自立異少就大曰遷溫河水名在今金城西北蕃言溫圄之言也）

達孚抱罕（抱音暮）伐攻拔南安獲秦秦州刺史翟奚南安（翟徒歷翻）達孚抱罕（抱音暮）伐攻拔南安獲秦秦州刺史翟奚南安

太守李亮（姓譜李出自嬴姓）太守李亮

昂川附於吐谷渾王慕璝（史言乞伏熾磐始自立異少就大昂川附於吐谷渾王慕璝（史言乞伏熾磐始自立異少就大

旱蝗左光祿大夫范泰上表曰婦人有三從之義（婦人旱蝗左光祿大夫范泰上表曰婦人有三從之義（婦人

無自專之道謝晦婦女猶在尚方（左室從父母既嫁無自專之道謝晦婦女猶在尚方（左室從父母既嫁

據夫夫沒從子）陛下留意有詔原之（陛下留意有詔原之（

圖（據編錄殺也）圖（據編錄殺也）

城守以逸待勞大振（振音震）城守以逸待勞大振（振音震）

曰往年以來樊惑再守羽林鉤已而行其占秦亡事（晉帝義熙十七年晉安帝）曰往年以來樊惑再守羽林鉤已而行其占秦亡事（晉帝義熙十七年晉安帝

見一百十七卷晉安帝義熙十一年）今年五星并出東方利以西伐天

人相應不可失也（鄭玄曰應謂天文有變人事有動）帝大怒責萬在官貪汙（萬音墨）

命武士頓學之（爲壓事四肢朝魏之元臣也頓學以物拼其也使以厭之）於是遣

司空窮屈帥四萬五千人襲蒲阪（阪音反）宋兵將軍周

幾帥萬人襲陝城（陝失冉翻）以河東太守薛謹爲鄉導（薛辨見一百十八卷晉安帝義熙十三年）謹

辭之子也（薛辨見一百十八卷晉安帝義熙十三年）謹曰魏主欲以中書

博士平棘李順拠前驅之兵（平棘縣二漢屬常山晉屬趙郡）訪於

崔浩浩曰順誠有籌略然臣與之婚姻深知其爲人

果於去就不可專委帝乃止浩與順由是有隙（爲魏主殺順張本）

冬十月丁巳魏主發平城（秦左丞相曇

達與夏呼盧古戰於木根山（墨氏會翻木根山在今綏遠歸化縣西一百二十里）及莫河仍寒川留左承相曇達與夏呼盧古戰於木根山（墨氏會翻木根山在今綏遠歸化縣西一百二十里）及莫河仍寒川留左承相曇

敗十一月呼盧古韋伐進攻抱罕（抱音暮）秦王熾磐遷

保定連呼盧古入南城（南城抱罕城）鎮京將軍趙壽生率

死士三百人力戰却之呼盧古韋伐又攻沙州刺史

出連虔于湟河虔遣後將軍乞伏萬年擊敗之（敗補邁翻）

又攻西平執安西將軍庫洛干阮戰士五千餘人掠

民二萬餘戶而去仇池氐楊興平求內附梁南秦

二州刺史（晉泰始之初立梁州於漢中至安帝之世秦始之初又治漢中泊是鎮漢中者）詔據武興（武興漢武都郡之沮縣也蜀以）詔據武興（武興漢武都郡之沮縣也蜀以

帶梁南秦二州刺史遣始平太守龐（始平之宋立東益州梁立武興郡爲名至我

其地當衝要置武興戍以守之宋立東益州梁立武興郡爲名至我

興蕃王國西鄙改東益爲興州因武興郡爲名至我

本朝以吳曦之反改爲沔州）氐王楊玄遣其弟難當將兵拒諸

寅帥輕騎二萬濟河襲統萬師潰曰率
主方與群臣魏帥奄至上下驚擾魏主軍於黑水去
城三十餘里與至出戰而敗退走入城門未及閉內
三郎豆代田帥衆乘勝入西宮內三郎翻南衛之宮
踰宮垣而出魏主拔刀斫其西門宮門閉代田
軍夜宿城北癸未分兵四掠殺獲數萬得牛馬十餘
萬魏主謂諸將曰勇武將軍之
與卿等取之乃從其民萬餘家而還遣使宣諭下
農太守晉達聞周幾將至不戰而走魏帥乘勝長驅
遂入三輔會幾卒于軍中蒲阪守將東平公乙斗聞
奚斤將至遣使詣統萬告急使者至統萬
同魏軍已圍其城還告乙斗曰統萬已敗矣乙斗懼
棄城西奔長安介送安西將軍定
安乙斗至與助興棄長
紀十二月斤入長安秦雍氏羌皆詣斤降
河西王蒙遜及氏王楊
至故宮留七日乃東還也斤使附
慙色近侍或進曰大舜躬耕歷山伯
于歷山之人皆讓畔
伯禹親事水土手足胼胝陛下不親
人謀以明年正會於殿中作亂害
明年正月朔旦朝會也引口元會
軍吉毗鎮南強乞伏國仁置十二郡
南強其後翻
西人辛灣帥尸三千據城逐毗毗走
仇池強翻池直知
采諸湯尸令輸帛魏初徙中原民多逃
元年也明年皆放
部翻數所
尸谷翻數
不隸郡縣賦役不均是歲始詔一切罷之以
屬郡縣
四年春正月辛巳帝祀南郊乙酉
萬徙民相道多死能至平城者什纔六七己亥魏主
如幽州夏主遣平原公定帥衆二萬
之伐木陰山大造攻具再謀伐夏
如陽南山
山羌叛秦羌方
二月秦王熾磐遣左丞相翼達招慰武
始諸羌征南將軍吉毗招慰洮陽諸羌
翻聯聲徒
死傷者什八九魏主還平城乙
巳詔京陵初高祖既貴命藏微時耕具以示子孫帝
至故宮留七日乃東還也斤使附
慙色近侍或進曰大舜躬耕歷山伯
于歷山之人皆讓畔
伯禹親事水土手足胼胝陛下不親
人謀以明年正會於殿中作亂害
收斬之

之至德稼穡之艱難乎　二月丙子魏主遣[illegible]涼王禮鎮長安禮斤之孫也（魏跋所見一百四卷李武太元元年）又詔執金吾桓貴造橋於君子津　丁亥帝還建康　戊子尚書右僕射鄭鮮之卒　秦王熾磐以輔國將軍段暉為涼州刺史鎮樂都（樂音洛）平西將軍麴景為沙州刺史鎮西平　寧朔將軍出連輔政為梁州刺史鎮赤水　夏四月丁未魏員外散騎常侍[illegible]（曹魏之末置員外散騎常侍散忠曹翻騎奇寄翻）聘于秦　戊戌以廷尉王徽之為交州刺史杜弘文弘文有疾自興就路或勸之待病愈弘文曰吾杖節三

（弘文楚雙祖父世鎮交州）

於廣州（于虯翻）長安魏主欲乘虛伐統萬閒兵練士部分諸將（分扶問翻）命司徒長孫翰等將三萬騎為前驅常山王素等將步兵三萬為後繼南陽王伏真等將步兵三萬為部送攻具將軍賀多羅將精騎三千為前候（前候即亮翻候者居前為偵騎將翻騎奇寄翻）素遵之子也　魏羽斤與夏平原公定相持於長安（斤與夏主定相持於長安事重直用翻）魏主發平城命龍驤將軍代人陸侯督諸軍鎮大磧以備柔然（魏書官氏志內入諸姓步六孤氏後改為陸氏駱思恭之六孤氏後改為陸氏駱思恭之孫翻磧七迹翻）壬辰帝至京口（晉孝武太元十年）五月魏主至統萬分軍伏

山在甲谷城北史拾遺[illegible]水出焉（水東出[illegible]）拾[illegible]之以輕騎三萬倍道先行羣臣咸諫曰統萬城堅非朝夕可拔令輕軍討之進不可克退無所資不若與步兵攻具俱往帝曰用兵之術攻城最下必不得已然後用之今以步兵攻具皆進彼必懼而堅守若攻不時拔食盡兵疲外無所掠進退無地不如以輕騎直抵其城彼見步兵未至意必寬弛吾驀形以誘之（驀音陌誘音酉）彼或出戰則成擒矣所以然者吾之軍士去家二千餘里又隔大河所謂置之死地而後生者也（去羣遠聲）人皆懷死故其鋒不可當故以之攻城則不足決戰則有餘矣（決戰謂[illegible]）

行六月癸卯朔日有食之　魏主至統萬分軍伏於深谷以少衆至城下（藏匿其衆以少衆至城下誘其出戰也）乃退軍以示弱遣娥清及永昌王健帥騎五千西掠居民（帥讀曰率帥騎所類翻）素遵之子也　魏軍糧盡士卒食菜輜重在後步兵未至宜急擊之夏主從之（使魏主用間才不如是之也重直用翻）甲辰將步騎三萬出城長孫翰等皆言夏兵步陳雜陰

陳請曰陣宜避其銳魏王曰吾遠來求賊惟恐不出今兔出矣乃避而不擊彼奮我弱非計也遂收衆徐引而疲之夏兵爲兩翼鼓譟追之行五六里會有風雨從東南來揚沙晦冥官者趙倪頗曉方術言於魏王曰今風雨從賊上來我向之彼背之蛛蝥天不助人且將士飢渴願陛下攝騎避之更待後日崔浩曰是何言也吾千里制勝一日之中豈得變易叱之曰是何言也吾千里制勝一日之中豈得變易倪謂左右曰蕞爾國而用民如此軍已絕宜隱匿分出掩擊未意風道在人豈有常也顧之不可以爲法後勢倪乃分出其後魏主大驚將八千騎追夏將毛脩之秦將軍庫洛干歸庫洛干於秦以毛脩之爲左右隊以持之魏主馬蹶而墜幾爲夏兵所獲拓跋齊以身捍蔽決死力戰夏兵乃退魏主騰馬得上刺夏尚書斛黎文殺之又殺騎兵十餘人身中流矢魏主見夏著作郎天水趙逸所爲文譽夏主太過矣怒曰此豎無道何敢如是誰所爲邪當速推之秦人秦人秦人

有蟠據之資今因其危亂之際易易以滅之盛德也胡三省曰蟠屈也據居也盛音成易以豉翻下同乃許之給仗兵萬人遣將軍劉抜送馬三十匹并招集流亡於幷州之中唯其才用所宜假以威權不拘資格又簡練萬人為帳下親隨之士使其統領萬人隨入諸姓烏丸氏中以為爪牙又選其中驍健者數百人為衛士晝夜防守寄食於代王寔之家使不得與外人交通寔亦善遇之以收其心秋七月己卯魏王至柏肆則洛翻柏人山之嶺名在今趙州柏鄉縣北音百故城音成寔王子也

冬十月魏王還至平城以所獲秦王熾磐謂羣臣曰孤知赫連氏必無成冒險踏魏事見上卷晉安帝義熙十三年王景平元年今果如孤言八月遣其叔父平遠將軍昊提將軍符氏作圍秦梁州刺史出連輔政于赤水城中糧盡民執輔政以降魏十一月魏主遣軍司馬公孫軌等入貢于魏壬子魏主還至平城以所獲秦王熾磐謂羣臣曰孤知赫連氏必無成冒險踏魏事見上卷晉安帝義熙十三年王景平元年今果如孤言八月遣其叔父平遠

資治通鑑卷第一百二十一

端明殿學士兼翰林侍讀學士朝散大夫右諫議大夫充集賢殿修撰判登聞檢院上柱國河內郡開國侯食邑一千八百戶食實封壹伯戶賜紫金魚袋臣司馬光奉

勅編集

後學天台胡三省音注

宋紀三 起著雍涒灘凡三年 盡上

太祖文皇帝上之中

元嘉五年春正月辛未魏京兆王黎卒 荊州刺史彭城王義康性聰察在州職事修治（治直吏翻）左光祿大夫范泰謂司徒王弘曰天下事重權要難居卿兄弟盛滿當深存降褫（褫敕紙翻弘以朝直退翻）弘納其言時大旱疫疫弘徵還入朝共參朝政上表引咎遜位帝不許 秦商州刺史領湟河太守姚嵩叛降河西（嵩息弘翻湟音皇）嵩世鎮磐以尚書焦嵩代鎮帥騎三千討之（帥讀曰率騎奇寄翻）二月嵩為吐谷渾元緒所執魏改元神䴥（䴥音昌悅翻）攻夏主於上邽（邽古圭翻）夏主退屯魏平北將軍尉眷攻夏主於上邽（尉紆勿翻）夏主退屯勿水（勿水在今秦州上邽縣東）魏平涼鎮將安頡與立堆娥清軍合斤馬多疫死士卒之糧乃深壘自固遣立堆督租於民間士卒暴

掠不設備夏主襲之大敗以數百騎還城夏主乘勝日來城下鈔掠不得芻牧諸將患之監軍侍御史安頡曰（鈔楚交翻掠音良灼翻監工銜翻）受詔滅賊今更為賊殺當坐（為于偽翻）漫誅進退皆無生所圖退守窮城若不為賊計乎（漫莫半翻）斤曰今軍士無馬以步擊騎必無勝理當須京師救騎至合擊之頡曰今猛寇遊逸於外吾兵疲食盡不一決戰則死在旦夕救騎何可待乎等於就死死戰不亦可乎斤又以馬少為辭（騎奇寄翻少詩沼翻）頡曰今獻諸將所乘馬可得二百匹頡請奏敢死之士出擊之既不能破敵亦可以折其銳且赫連昌猶而無謀好勇而輕（猶弘也陳讀曰陣）軍士識其貌爭赴之會天大風揚塵晝昏夏主自出陳前搏戰（搏音博）敗走頡追之夏主馬躓而墜（躓陟利翻）頡同之子也（同戶公翻）夏大將軍領司徒平原王定收其餘衆數萬還平涼即皇帝位（完小）

城、魏王館之於西宮門內、器用皆給乘輿之副、又以妹始平公主妻之（柬繙反、下同）、假常忠將軍、賜爵會稽公（會工反、次繙）、以安朝爲建節將軍、賜爵西平公、尉荼爲寧北將軍、進爵漁陽公、視三司、甲寅、魏王如長川（魏書曰、長川在代郡之東

疾病謂暮末曰吾死之後汝能保境則善矣沮渠成都以求和成都爲秦翻事見一百十九卷武帝永初三年胡子余潮渡流走蒙遜引兵還遣使入秦弔祭幕末厚資送成都遣將軍王伏送之蒙遜猶疑之使恢武將軍沮渠奇珍伏兵於捫天嶺執伐并其騎士三百人以歸既而遣尚書郎王杼送伐還秦并遣幕末遣記室郎中馬艾如繒遺于季龍翼音翌討繒慈林翻秋七月幕末馬千匹及錦罽銀河西報聘魏主還宮八月復如廣寧觀溫泉永興縣屬廣寧郡治薊城土地記註下洛縣故城魏燕川廣下洛城康熙四十里有熱山山下有溫泉泉上有祭皇堂彫蒼等字拔于浦上石池吐泉陽陽其下炎涼代序是冰肉陷無故能治百疾又趙者若流頭狀又翻柔然紇升蓋可汗遣其子將萬餘騎寇魏邊翻柯請翻掠居謝翻外翻劫奪也魏主自廣寧還追之不及九月涼州牧乞伏千年嗜酒殘虐不恤政事秦王萬年遣使讓之千年懼舉河西舉河西王衆以來降陳留郡治浚儀縣北大夫沃陵爲涼州牧鎮湟河湟河、徐州刺史王仲德遣步騎二千伐魏滑陽陳留滑陽縣屬陳留郡漢晉以來屬陳留郡治浚儀縣北考異曰後魏紀云滑北鎮將破南史仲德時爲安北將軍徐州刺史宋書南史本紀及宋魏諸臣列傳皆無仲德伐魏滑陽事按仲德傳宋索虜傳皆

七年王仲德等伐魏事唯後魏本紀有之今從之魏主還宮魏定州山天興三年改曰定州西山即曲陽西山也川郡不能討閏月魏主遣鎮南將軍叔孫建討之十一月乙未朔日有食之魏主如西河校獵西河郡治平定縣水經注汾水西歷雲中故城南十六國春秋北魏拓跋氏東徙西河十二月甲申還宮河西王蒙遜伐秦至磐夷秦相國元堅等將騎萬五千拒之蒙遜還攻西平征虜將軍出連輔政等將騎二千救之諸部亮翻騎奇寄翻連自以名輩才能應參時政上唯接以文義每侍宴談賞而已王曇首王華殷景仁名位素出曇運下並即朝廷也曇徒含翻運徐嗣翻見任遇雖運意甚不平多稱疾不朝直不入朝不直也曇徒含翻或出郭遊行且二百里經旬不歸既無表聞又不請急上不欲傷大臣意諷令自解曇運乃上表陳疾上賜假令還會稽會工外翻而曇運遊飲自若爲濮司所糾坐免官是歲師子王利利摩訶及天竺迦毗黎王月愛皆遣使奉表入貢表辭皆如浮屠之言南史師子國天竺旁諸也其地和暖冬夏如春有五穀隋人種不須時節天竺有迦毗黎國又有陀利婆黎等國皆事佛道利初寄翻迦古牙翻又居伽翻使踰速朔翻

平舒矣燕鳳卒燕鳳歷事拓跋氏四世

六年春正月王弘上表乞解州錄以授彭城王義康

此書不見五年

○

錄揚州及尚書事也帝優詔不許癸丑以義康爲侍中都督揚南徐兗三州諸軍事司徒錄尚書事領南徐州刺史進帝弟之親加以殊禮（京口之徐州曰都徐州之徐州曰南徐州東部城南濡河南高平南平昌東莞臨淮淮陵義興南蕭山錢塘陽羨陰陵陽湖南沙湖孰也）義康二府並置佐領兵共輔朝政（佐使主簿直閤通事）弘既多疾且欲委遠大權每事推讓義康（義康專擅）弘（爲義康專擅張本）又以撫軍將軍江夏王義恭爲都督荊湖等八州諸軍事荊州刺史（義恭雅親）以侍中劉湛爲南蠻校尉行府州事帝與義恭書誡之曰天下艱難家國事重雖曰守成實亦未易是義康專擅內外之務（爲義康專擅張本）又以撫軍將軍江夏王義恭爲都督荊湖等八州諸軍事荊州刺史（義恭雅親）以侍中劉湛爲南蠻校尉行府州事帝與義恭書誡之曰天下艱難家國事重雖曰守成實亦未易

隆替安危在吾曹耳豈可不慼（慼念也）奉王業大權者（權柄）苟（苟且）存從物回改此最弊事宜念裁抑衛青遇士大夫以禮與小人有恩西門安于矯性（西門豹性剛急董安于性寬緩常佩弦以自緩）斁于（斁敗也）意所不汝性褊急（褊方典翻）其欲必行（褊方典翻）滯疑也積也）意所不存從物回改此最弊事宜念裁抑衛青遇士大夫以禮與小人有恩西門安于矯性（西門豹性剛急董安于性寬緩常佩弦以自緩）斁于（斁敗也）意所不

逆慮此實爲難至訊日盡懷博盡慎無以喜怒加人能擇善者而從之美自歸己不可專意自決以矜獨斷之明也（斷丁亂反）名器深宜慎惜不可妄以假人暱近爵賜尤應裁量吾於左右雖爲少恩（暱尼質反）長少時侍臨）如聞外論不以爲非也以貴凌物物不服以威加人人不厭此易達事耳（易以豉翻）以聲樂嬉遊不令過蒲酒漁獵一切勿爲（蒲博也）供用奉身皆有節度奇服異器不宜興長（長丁丈反）又宜數引見佐史（佐史當作佐使史胥沐之間）相見不數則彼我不親不親無

因得盡人情人情不盡獲何由知衆事也（苻堅觀宋文帝此書則知江左之治爲元嘉良）夏酒泉公僊自平涼犇魏（僊先仙翻犇奔也）丁零鮮于臺陽等請降於魏（降戶江翻）魏主赦之（赦其去年叛入西山之罪）秦出連輔政等未至西平河西王蒙遜拔西平執太守麴承（麴去六年攻西平）二月秦王贊殺立妃梁氏爲皇后子萬載爲太子（事見六十九卷文帝元嘉二年）三月丁巳立皇子劭爲太子戊午大赦（章太后胡氏生帝五年被誣賜死帝即位誕育章）辛酉以左衛將軍殷景仁爲中領軍帝以章太后早亡（章太后胡氏生帝五年被誣賜死帝即位誕育章）后所生蘇氏甚謹蘇氏卒帝往臨哭欲追加封爵使奉太

書臣議之景仁以爲古典無之乃止　初秦尚書隴西楚金昌略所謂究論爲翻計當不

之母、傷其面（觀古玩翻中林竹懶及）母以狀告、暮末怒殺進并其五族二十七人（史宮紹末沙墨）士國　夏四月癸亥、以尚書左僕射王敬弘爲尚書令、臨川王義慶爲左僕射、吏部尚書濟陽江夷爲右僕射（濟子禮翻）初魏太祖命崔浩與中書侍郎鄧淵撰國記十餘卷、未成而止、世祖更命崔浩（爲浩以史事得罪張本）爲國書三十卷、頒淵之子也、魏主將擊柔然、治兵於南郊（治直之翻）先祭天、然後部勒行陳（行戶剛翻）而制有何汲汲而勞士馬、以伐之、浩曰、淵辯言天道、猶是其職、至於人事形勢、尤非其所知、此乃漢世常談、（談徒甘翻）施之於今、殊不合事宜、何則、蠕蠕本匈奴北邊之臣、中間叛去、今誅其元惡、收其良民、今復舊役、非無用也、世人皆知而不言、是不忠也、時赫連昌在坐、（坐徂臥翻）淵等自以未嘗有言、慙不能對、魏主大悅、既罷、公卿或尤浩曰、（尤于求翻）有無敗徵若其不知、是無術也、歲星襲月、太白在西方、不可舉兵北伐、必敗、雖克、不利於上、羣臣因共贊之、曰、淵等少時嘗諫苻堅南伐、堅不從而敗、所言無不中、不可違也、浩曰、不然、今不先破蠕蠕、則無以待南寇、南人鬬國家克統萬以來、內懷恐懼、故揚聲動衆、以衛淮北、比吾破蠕蠕往還之間、南寇必不動也、（比毗至翻）且彼步我騎、（騎奇寄翻）彼能北來、我亦南往、在彼甚困、於我未勞、況南北殊俗、水陸異宜、今出兵以討有罪、乃所以脩刑也、臣竊觀天文、比年

傑吞併關中留其愛子輔以良將精兵數萬猶不能守全軍覆沒（事見一百十八卷晉安帝義熙十四年）號哭之聲至今未已（號音豪）況義隆今日君臣非裕時之比主上英武士馬精彊彼若果來肆如以駒犢鬬虎狼也（馬子曰犢牛子）何懼之有蠕蠕怖其威名（怖普故反）自寬日久故妻則散衆放畜秋肥乃聚（聚才喻反）若不備必望塵駭散牡馬護牝（牝毗忍反）馬戀駒驅馳難制（制御也）待水草不過數日必聚而圍斡可一舉而滅也豎勞永逸時不可失（豎臣庾反）患在欲就其兄遇長孫翰翰邀擊大破之殺其大人數百西走莫知所之其弟匹黎先主東部聞有魏寇帥衆欲就其兄遇長孫翰翰邀擊大破之殺其大人數百西走莫知所之其弟匹黎（匹音疋）先主東部（部統也）聞有魏寇（寇侵也）帥衆（帥讀曰率）欲就其兄遇長孫翰翰邀擊大破之殺其大人數百西走莫知所之其弟匹黎先主東部聞有魏寇帥衆

破之柔然紇升蓋可汗單提與魏主珪戰於
雜畜布野（畜許救翻）無人收視魏主珪乘高車諸部東襲其兵勢
水（南圍水在燕然山南去平城三千七百餘里）分軍搜討東西
五千里南北三千里俘斬甚衆高車諸部亦各
鈔掠柔然柔然種類前後降魏者三十餘萬落（鈔楚交翻）
種類（音力遂翻）戶口（音古侯翻下同）以其妹平昌公主妻之（妻七細翻）
亡慮數百萬（亡無字通）魏主珪留止寬諫之以崔浩
諸將慮深入有伏兵勸魏主珪還浩曰（邪讀曰耶）
言告魏主魏主不從秋七月引兵東還至黑山以所
獲班賜將士有差既而得降人言可汗先被病（被皮義翻）
聞魏兵至不知所爲乃焚穹廬以車自載將數百人
入南山民畜窘聚無人統領（窘渠隕翻）相去百八十里追
兵不至乃徐西遁唯此得免後聞涼州賈胡言若復
前行二日則盡滅之矣（賈音古護翻又如字）
蓋可汗憤恚而卒子吳提立號敕連可汗（號戶刀翻敕連吉神
堅也）武都孝昭王楊玄疾病欲以國授其弟難當難
當固辭請立玄子保宗而輔之玄許之玄卒保宗立
難當妻姚氏勸難當自立（難乃旦翻）
雍涼秦三州諸軍事征西大將軍開府儀同三司秦
州刺史武都王（爲後保宗難本雍張）
使送穀三十萬斛以贖世子興國于秦（使疏吏翻）
末不許冀遂乃立興國母弟子興國于秦（子統言當視此言王猛也音胡對翻）
水（南圍水在燕然山南去平城三千七百餘里蓋同都翻又如字）分軍搜討東西
五千里南北三千里俘斬甚衆高車諸部東襲魏兵勢

鄉宜盡忠規諫勿有所隱朕雖或時忿恚不從鄉言
遲之然終久深思鄉言也嘗措浩以示新降高車集
帥曰汝曹視此人厄纖懦弱不能彎弓持矛(脆弱也)
邵所數翻厄烏懈翻)然其智中所懷乃過於兵甲朕雖有征伐
之志而不能自決前後有功皆此人所教也又敕尚
書曰凡軍國大計汝曹所不能決者皆當咨浩然後
施行。秦王慕末之弟軻殊羅忿於文昭王左夫人
充髮氏(下孟之同)慕末知而禁之軻殊羅懼與叔父仇
寅謀殺慕末奉沮渠興國以叛河西(沮子余翻)使秃髮氏
益門鯀鯀誤門者以告慕末慕末悉收其黨殺之而
赦軻殊羅執仇寅鞭之仇寅曰我負汝死不負汝鞭
慕末怒刳其腹投尸于河　夏主少子也(道檀武帝之弟)先遣殿中將軍田奇使於魏(使疏吏翻)告
世祖所知是月畋于陰槃(定襄平郡注又見前)登苛藍山(五代志定襄平郡有武泉縣有苛藍山)
望統萬城泣曰先帝若以朕承大業者豈有今日之
事乎　十一月己丑朔日有食之不盡如鉤星晝見
至晡方沒河北地閭(見前編翻)　魏主西巡至柞山(柞鉏洛翻)
冀二州刺史安同皆卒先年九十五(李先自疏親見一百八卷晉
遣古回翻使疏吏翻)　是歲魏內都大官中山文慕公李先薨
十二月河西王蒙遜吐谷渾王慕璝皆遣使入貢

孝武太元二十一年　秦地震野草皆自反。
七年春正月癸巳以吐谷渾王慕璝為征西將軍沙
州刺史隴西公　庚子魏主還宮壬寅大赦癸卯優
如廣寧臨溫泉(優復扶富翻)　二月丁卯魏陽平威王長孫
翰卒　戊辰魏主還宮　帝自踐位以來有恢復河
南之志三月戊子詔簡甲卒五萬給右將軍到彥之
(宏將卧龍)後將軍長
統安北將軍王仲德兗州刺史竺靈秀舟師入河又
沙王義欣將兵三萬監征討諸軍事(監工銜翻)義欣道
使驍騎將軍段宏將精騎八千直指虎牢(虎牢東關名
之子也(道規武帝之弟)先遣殿中將軍田奇使於魏(使疏吏翻)告
魏王曰河南舊是宋土中間為彼所侵(彼取河南見一百十九卷晉
王景王元年)今當脩復舊境不關河北魏王大怒曰我生
髮未燥已聞河南是我地此豈可得必若進軍今當
權斂戍相避須冬寒地淨河氷堅合自更取之甲午
以前南廣平太守尹冲為司州刺史(江右僑置廣平郡於棗陽宋以
朝陵縣境為流亡僑雍州)長沙王義欣出鎮彭城為救軍聲援以
游擊將軍胡藩戍廣陵行府州事　壬寅魏封赫連
昌為秦王　魏有新徙敕勒千餘家苦於將吏侵漁
(將帥也見前)出怨言期以草生馬肥亡歸漠北尚書令劉潔

左僕射安原奏請及河冰未解徙之河西向春冰解使不得北過魏主曰此曹翌俗放散日久譬如圍中之鹿急則奔突緩之自定吾區處自有道不煩徙也

(魏書太祖紀翻)黎等固請不已乃聽分徙三萬餘落于河西西至白鹽池(五原郡有白鹽池黑鹽池唐置鹽州以此得名)敕勒皆驚駭曰(敕勒卷輦以北諸部皆以車為家)我於河西欲殺我也(言其卷輦謀西徙涼州劉絜屯方諸西)安原屯悅拔城以備五原河北(五原南過五原縣西)走絜追討之走者無食相攜而死(魏紀翻)魏南邊諸將(將即亮翻下同)未稱宋人大敵將入寇請女三萬先其未發擊之(先悉薦翻)足以摧其銳氣使不敢深入因請悉誅河北流民在境上者以絕其鄉導(紀請曰魏主使公卿議之)魏主(魏紀書曰魏主)崔浩曰不可南方下濕(天地之性西北高而東南下故凍之性西北之地卑而東南之地卑濕)且如(如且)入夏之後水潦方降草未蒙容(容地氣蒸鬱易生疾癘)不可行師且彼既嚴備(嚴備則城守必固易以攻取資財)攻城不拔(攻城又翻)野留屯久攻則糧運不繼分軍四掠則衆力單寡無以應敵(單寡無力)以今擊之未見其利(復扶又翻)彼若果能北來宜待其勞倦秋涼馬肥因敵取食(因敵取食徐往擊之)此萬全之計也朝廷羣臣及西北守將(從陛下征伐西平赫連事見上卷)皆以為南邊諸

將聞而慕之亦欲南鈔以取資財(鈔楚交翻)皆營私計(為)不可從也魏主乃止諸將復表南寇已至(已至于)國生事不可從也魏主乃止諸將復表南寇已至(已至于為翻復扶又翻下乃復復扶同)所部兵少(少詩沼翻)乞簡幽州以南勁兵(必備柔然也)公卿皆以為宜如所請并署司馬楚之曾軌韓延之等為將帥使招誘南人(將即亮翻帥所類翻招誘宜西)浩曰非長策也楚之等皆彼所畏忌今聞國家悉發幽州以南精兵大造舟艦隨以輕騎(艦戶黯翻騎奇寄翻)謂國家欲存立司馬氏誅除劉宗(謂國家欲存立司馬氏誅除劉宗必舉國震駭懼於滅亡當悉發精銳并心堅力以死爭之則我南邊諸將無以禦之(先悉薦翻禦牛倨翻)足以摧其

今公卿欲以威力却敵(却敵却退)乃所以速之也(張虛聲而召實患此之謂矣故楚之往則彼來止則彼息其勢然也且楚之等皆織利小才(織之翼翻)不能招合輕薄無賴而不能成大功徒使國家兵連禍結而已(兵連禍結事見一百十七卷晉安帝義熙十二年)魏主以為然浩乃復陳天時(復扶又翻)以為南方舉兵必不利曰今茲害氣在揚州(揚州於歲在丑而是年在午丑為金庫午為火旺以火害金故害氣在揚州也)歲在庚午(庚午火也以火赴金故為自斃)日食晝晦(晦在午丹為金庫午為火旺以火害金故害氣在揚州也)歲在庚午庚金也)箕值斗牛(箕三也斗牛二也)熒惑伏於

襲亂及喪四也太白未出進兵者敗五也甲子魏王如雲中勅勒萬餘落復叛走使尚書封鐵追討滅之六月己卯以氐王楊難當爲冠軍將軍秦州刺史武都王大將軍封琅邪王屯潁川以備宋吐谷渾王慕璝將其衆萬八千襲秦輔國大將軍段暉等擊走之自淮入泗水涉到彥之自淮入泗水涉丙寅彥之遣裨將吳興姚耆夫渡河攻治坂與頡戰耆夫敗死者甚衆戊寅魏主以河南四鎮兵少命諸軍悉收北渡太白未出進兵者敗五也甲子魏王如雲中勅勒萬餘落復叛走使尚書封鐵追討滅之六月己卯以氐王楊難當爲冠軍將軍秦州刺史武都王大將軍封琅邪王屯潁川以備宋吐谷渾王慕璝將其衆萬八千襲秦輔國大將軍段暉等擊走之自淮入泗水涉到彥之自淮入泗水涉丙寅彥之遣裨將吳興姚耆夫渡河攻治坂與頡戰耆夫敗死者甚衆戊寅魏主以河南四鎮兵少命諸軍悉收北渡太白未出進兵者敗五也甲子魏王如雲中勅勒萬餘落復叛走使尚書封鐵追討滅之六月己卯以氐王楊難當爲冠軍將軍秦州刺史武都王大將軍封琅邪王屯潁川以備宋吐谷渾王慕璝將其衆萬八千襲秦輔國大將軍段暉等擊走之自淮入泗水涉到彥之自淮入泗水涉丙寅彥之遣裨將吳興姚耆夫渡河攻治坂與頡戰耆夫敗死者甚衆戊寅魏主以河南四鎮兵少命諸軍悉收北渡

於內殺蠲以後事（蠲除也）九月，辛酉臨軒，命太子翼攝國事，勤亮聽政，備悉委曲。（委曲，猶言委屈也。）何遽欲代父臨天下乎！翼性仁弱，遂還東宮。日三往省疾，宋夫人矯詔絕內外，遣閹寺傳問而已。（閹寺，閹人司晨昏以啓閉者寺之言侍也。）翼及諸子大臣並不得見。（見，賢遍翻。）唯中給事胡福獨得出入，專掌禁衛，福憑宋夫人遠成其詐，乃言於司徒錄尚書事中山公弘曰：（錄，統也。）義隆望定進退，數十人被甲入禁中，（被，皮義翻。）宿衛皆不戰而散。宋夫人令閉東閤，弘家僮庫斗頭勁捷有勇力，踰閤而入，至于皇堂，射殺女御一人，（射，而亦翻。）祖驎懼而狙弘。（狙，伺也。）遂即天王位，（弘字文通之少弟。）遣人巡城告曰：天降凶禍，大行崩背，（背，蒲妹翻。）太子不侍疾棄公，不奔喪，疑有逆謀，社稷將危，吾備介冑之親，（介，大也。）遂攝大位以寧國家，百官扣閤門入者，進陛二等。（陛階級也，大謂遣暗也。）子翼即東宮兵出戰而敗，兵皆潰去。弘遣使賜翼死。（賜，斯賜

保東平（東平郡時治須昌）乙亥攻魏安頡自委粟津濟河攻金墉金墉不治既久（治直之翻）又無糧食杜驤欲棄城走恐獲罪初高祖滅秦遷其鍾虡於江南（虡魚巨反）有大鍾沒於洛水帝使姚簡夫將千五百人往取之（簡給之日）金墉城已修完糧食亦足所之老人耳今虜騎南渡當相與併力禦之（將即亮翻騎奇寄翻）大功既立鍾未脫猶夫從之既至見城不可守乃引去驤遂南遁丙子安頡按洛陽殺將士五千餘人杜驤歸言於帝曰本欲以死固守姚簡夫及城遽走人情沮敗不可復禁（沮在呂翻復扶又翻）上大怒誅簡夫於壽陽簡夫勇健諸偏將莫及也魏河北諸軍會於十女津（十女津當有東平西此岸到）齊之恐其南渡遣裨將王蠡龍泝流奪其船杜超等擊斬之安頡與龍驤將軍陸侯進攻虎牢（虎牢北史陸富作陸）及滎陽太守清河崔模降魏

幕末為河西所逼遣其臣王愷烏訥闕請迎於魏（闕賢翻又徒結翻）魏人許以平涼安定封之暮末乃焚城邑毀宮器帥戶萬五千東如上邽（帥讀曰率考異曰後魏先代傳云模沈勇不降投壑死殺後魏書拂什婆傳云成為武城男宋書誤也）秦王連定所遣烏訥等求迎未至而連定敗將家戶及興國東侯春秋至高田谷（高田谷當在南安界未及至上邽）給事黃門侍郎

定王備薨曰洛陽既陷虎牢不守自然之勢也今
虜去我猶千里潼關至馬耳谷口更詳所宜馬耳谷口即馬耳關
必散當引舟入濟至是大動且將士疾疫乃引兵自清
彥之先有目疾入濟水經濟水東北過壽張縣西又東南流注之註云濟水又北成水注之註記云清河首受洪水北注巨野東北會于汶今箱渠主東北會于汶今箱渠北東
城狹舟棄甲步趨彭城超之卽翻笠靈秀棄須昌南奔湖
陸青兗大擾長沙王義欣在彭城將佐恐魏兵大至

崇民翻勸義欣還都義欣不從魏兵攻濟南晉武帝太康二年分泰山郡置濟南郡治歷城濟南太守武進蕭承之帥數百人拒之丹徒土武虛將軍蕭承之帥數百人拒之
丹徒土武虛將軍蕭承之帥數百人拒之
虎東海郡今奔牛青城滿城鎮皆其地魏衆大集
承之使偃兵開城門衆曰賊衆我寡柰何輕敵之甚
承之曰今懸守窮城事已危急若復示弱必為所聚
唯當見彊以待之耳復扶又翻見賢遍翻魏人疑有伏兵遂引
去滿之蕭道成父祖魏軍圍憂主數匝斷其水草謝鈞人
馬飢渴丁酉夏主引衆下鶉觚原魏武衛將軍安都
擊之憂衆大潰死者萬餘人憂主中重創單騎走中山

餘衆收散聚民五萬西保上邽魏人復

詔光諸荒遺亮奔遺廣等暮末進軍攻之以手令諷
焦遺使取虒十二月遺斬帥首出降暮末進遺鎮
國將軍秦略陽太守弘農楊顯以郡降夏、晉武帝分天水置略陽郡降戶江溷下同辛酉以長沙王義欣為豫州刺史鎮壽
陽壽陽土荒民散城郭頹敗盜賊公行義欣隨宜經
理境內安業道不拾遺城府完實遂為盛藩初陵久
廢義欣修治隄防之直引河水入陂溉田萬餘頃無
復旱災丁卯夏上谷公社千廣陂也虞河之水入溷
陽公虞洛孤出降魏克平涼關中侯豆代田得粟斤
以清等獻於魏主魏主以夏主之后賜代田命斤勝
義康與王弘並錄尚書義康意猜快快欲得楊
州刺史辭旨以弘弟曇首居中為上所親委愈不悅
弘以老病屢乞骸骨曇首自求吳郡上皆不許義康
謂人曰王公父病不起神州詎宜臥治之直翻曇首勸
乃悅曇徒含翻

右將軍到彥之安北將軍王仲德皆下獄免官卒
兗州刺史竺靈秀坐棄軍伏誅上見垣護之書而善
之以為北高平太守南高平郡僑治各以其本郡名之高平郡也魏收地形志兗州治瑕丘
彥之之北伐也甲兵資實甚盛及敗還委棄湯盡盡府
藏武庫為之空虛為于偽翻它日上與羣臣宴有荒外降
人在坐自南北分治各以為荒外降戶江翻也上問尚書庫
部郎蔣珝庫中仗猶有幾許珝訥對有二萬人仗置尚書二十二部郎其一也珝況甫翻訥奴骨翻上既
悶而悔之得珝對甚喜瑯琊王和之曾孫也瑯琊音郎
義康與王弘並錄尚書義康意猜快快欲得楊
州刺史辭旨以弘弟曇首居中為上所親委愈不悅
弘以老病屢乞骸骨曇首自求吳郡上皆不許義康
謂人曰王公父病不起神州詎宜臥治之直翻曇首勸
乃悅曇徒含翻

資治通鑑卷第一百二十一

晉紀十四 起重光協洽（辛卯），盡玄默困敦（丙申），凡五年。

後學 天台 胡三省 音注

宋紀四 起重光協洽（辛卯），盡玄默困敦（丙申），凡五年。

後學 天台 胡三省 音注

太祖文皇帝上之下

元嘉八年春正月壬午朔，魏大赦改元大興。丙申，檀道濟等自清水救滑臺，魏叔孫建長孫道生拒之。丁酉，道濟至，書誓張遵魏安平公乙旃眷（旃，之然翻；眷，渠卷翻），乙旃眷為之（為，于偽翻）解（解，佳賣翻），引兵退。道濟帥諸軍追擊大破之（帥，讀曰率；追擊，竹曲翻），轉戰至高梁亭，斬魏澄州刺史秃坦尉眷（秃，他活翻），焚燒草穀（焚，扶雲翻；燒，式照翻），道濟軍乏食，不能進，由是安將姚龕敗之（將，即亮翻；敗，補邁翻），遂遣其叔父北平公菟伐帥衆一萬攻南安（去年蕃主末城中大飢，人相食，秦侍中征虜將軍出連輔政侍中右衛將軍乞伏廷祚吏部尚書乞伏跋跋跋城降（元仗氏，四主四十九年而亡。載記：初，熾磐降于江額，為秦所殺。見上卷。井泪振興國送於上邽。卒而太子司直焉楯侍慶寧（太子司直，掌糾），秦太子壽之子也），秦王嘉末窮黷與櫬出降（末窮黷與櫬出降，言其父道已大行，猶

唱大義以珍寇讎（珍，陳刃翻；讎，市流翻），遣曰今主上已陷賊庭（遣，遣詣光賢；遣詣，遣詣翻），壘上桂國河內都開樊公食邑一千八百戶食實封陸拾戶贈奉車都尉司馬奉

敕編集

吾非愛死而忘義願以大兵迫之足趣絕其命也（趣，讀曰促），曰不如擇王族之賢者奉以為主而伐之庶有濟也（庶，之遮翻），楷乃集衆二旬之間前後與魏三十餘戰道濟多捉軍至（捉，側角翻），壘城（壘城，謂城外為壘以禦敵，非城中之壘也），楷不能獨舉事（舉，居許翻），十月，河西（河西，謂河南），二月戊午，以尚書右僕射汪夷為湘州刺史（僕，音蒲木翻），檀道濟等追至濟上（檀，姓也），楷乃集衆二十餘日間前後與魏三十餘戰道濟多捉軍至（捉，側角翻），壘城（壘城，謂城外為壘以禦敵，非城中之壘也），楷不能獨舉事（舉，居許翻），十月，河西（河西，謂河南），二月戊午，以尚書右僕射汪夷為湘州刺史（僕，音蒲木翻），檀道濟等追至濟上（檀，姓也），

詔司馬楚之等得專力攻滑臺（詔，讀曰韶），魏主復使使楚兵將軍王慧龍助之（復，扶又翻；使，疏吏翻；慧，遐圭翻），朱脩之堅守數月，糧盡，與士卒熏鼠食之，辛酉，魏克滑臺（熏，許云翻），執脩之及東郡太守申謨（申，姓也），謨，鍾兄元也十四卷，晉成帝咸和元年，謨為東郡，以來合國助為書之也），魏主遣其叔父北平公菟伐帥衆一萬攻南安（去年蕃主末城中大飢，人相食，秦侍中征虜將軍出連輔政侍中右衛將軍乞伏廷祚吏部尚書乞伏跋跋跋城降（元仗氏，四主四十九年而亡。載記：初，熾磐降于江額，為秦所殺。見上卷。井泪振興國送於上邽。卒而太子司直焉楯侍慶寧（太子司直，掌糾），秦太子壽之子也），秦王嘉末窮黷與櫬出降（末窮黷與櫬出降，言其父道已大行，猶

唱大義以珍寇讎（珍，陳刃翻；讎，市流翻），遣曰今主上已陷賊庭（遣，遣詣光賢；遣詣，遣詣翻），壘上桂國河內都開樊公食邑一千八百戶食實封陸拾戶贈奉車都尉司馬奉

敕編集

吾非愛死而忘義願以大兵迫之足趣絕其命也（趣，讀曰促），曰不如擇王族之賢者奉以為主而伐之庶有濟也（庶，之遮翻），楷乃集衆二旬之間前後與魏三十餘戰道濟多捉軍至（捉，側角翻），壘城（壘城，謂城外為壘以禦敵，非城中之壘也），楷不能獨舉事（舉，居許翻），十月，河西（河西，謂河南），二月戊午，以尚書右僕射汪夷為湘州刺史（僕，音蒲木翻），檀道濟等追至濟上（檀，姓也），

大本府庫之所資今自山以東備遭水害應加哀矜以弘寬宥（覆惠又翻下水覆同）魏主從之從境內一歲租賦

檀道濟等食盡自歷城引還軍士有亡降魏者具告之魏人追之晡恂懼將潰（潰胡對翻）道濟夜鳴笳嘯（嘯蘇弔翻）道濟兵少及日魏軍見之謂道濟資糧有餘以降者為妄而斬之（降戶江翻為于偽翻）晡道濟兵少（少詩沼翻）及日魏軍見之謂道濟資糧有餘以降者為妄而斬之晡道濟兵少

魏兵甚盛騎士四合道濟命軍士皆被甲（被皮義翻）已白服乘輿引兵徐出（乘繩證翻）魏人以為有伏兵不敢逼稍稍引退道濟全軍而返青州刺史蕭思話聞追濟南歸欲要（要於遙翻）保險（險宋青州治東陽城）濟南太守龐承之固諫不從丁丑思話棄鎮奔平昌（平昌縣前漢屬琅琊後漢屬北海晉太康地七屬城陽惠帝分置平昌郡）魏軍劉撥之戍下邳（下邳晉屬彭城國）聞之亦委城走魏軍竟不至而東陽積聚已為百姓所焚（積子賜翻聚才喻翻）

思話坐徵繫尚方（繫系計翻）燕王立夫人慕容氏為王后（庚戌魏安頡等還平城魏主嘉宋脩之守節妻以宗女（為偽之妻子細翻）初帝之遣至虎牢之也戒之曰若北國兵動先其未至徑前入河（先悉薦翻）若其不動留彭城勿進及安頡等還平城魏主始聞其言謂公卿曰卿輩前謂我用崔浩計為謬（悟固諫伐宋事見上卷元年）常勝之家始皆自謂踰人至於歸命乃不能及司馬楚之上疏以為諸

散騎常侍（騎奇寄翻）以王慧龍為榮陽太守（榮陽縣置滎陽大守命）慧龍在鄴十年（鄴故城在今相州臨漳縣西南）農戰並脩大著聲績歸附者萬餘家帝縱反間於魏云慧龍自以功高位下欲引宋人入寇（寇司馬楚之以叛（間古莧翻）魏主聞之賜慧龍璽書曰（璽斯氏翻）劉義隆畏將軍如風塵之言想不足介意（介音界）後遣刺客呂玄伯刺之（復扶又翻）慧龍曰得慧龍首封二百戶（封穿鑿為孔）賞絹千匹玄伯詐降人（降戶江翻）求屏人有所論慧龍疑之使人探其懷得尺刀（探他南翻）玄伯叩頭請死慧龍曰各為其主耳釋之（為于偽翻）左右諫曰宋人為謀未已不殺玄伯無以制將來慧龍曰死生有命彼亦安能害我我以仁義為扞蔽（扞戶旦翻）又何憂乎遂捨之（捨音舍）夏五月庚寅魏主如雲中（史因慧龍守榮陽故言之）夏五殺乙伏罴末及其宗族五百人月乙丑大赦　夏王殺魏人之過擾秦民十餘萬口（秦民流徙得乞伏氏之民也）自治城濟河欲擊河西王蒙遜而奪其地（吐谷渾王）

十六國春秋作沒弟延稱兄今從宋書帥騎三萬乘其平濟邀擊之九
夏主定以歸載連氏歷三主二十六年而滅自昇平之始一歸於魏矣帥音率
騅音隹
諸部潛叛沮渠興國被創而死沮子余鞏被皮
千之子也名干亦於晉安帝義熙十三年
魏之邊吏獲柔然邏者二十餘人魏主賜衣服而遣之柔然感悅閏月乙
未柔然敕連可汗遣使詣魏主厚禮之
魏主遣散騎侍郎周紹來聘且求昏帝
依違答之荊州刺史江夏王義恭年寖長欲專政
事長史劉湛有隙宋制諸州王府州置長史行府州事事皆決於行事義恭之而湛不可遂有陳長史知兩府事
義恭且和解之諮去吉翻是時王華王曇首皆卒辛子柏翻領
軍將軍殷景仁素與湛善白帝以時賢零落徵湛為
太子詹事加給事中共參政事以雍州刺史張邵代
湛寫撫軍長史南蠻校尉頃之邵坐在雍州營私畜
聚賊滿二百四十五萬下廷尉當死東嘉五年晉分雍州置湘州
左衛將軍謝述上表陳邵先朝舊勳武帝永初元年分荊州置雍州
宜蒙優貸帝手詔酬納免邵官削爵土述謂
其子綜曰主上矜邵夙誠特加曲恕吾所言謬會故
特見酬納耳若此迭宜布則為侵奪主恩不可之大
者也使綜對前焚之帝後謂邵曰卿之獲免謝述有
力焉秋七月己酉魏主如河西八月乙酉河西
王蒙遜遣子安周入侍于魏吐谷渾王慕璝遣侍
郎謝大寧奉表于魏請送赫連定已丑魏以慕璝為
大將軍西秦王璝古回翻左僕射臨川王義慶固求解
職甲辰以義慶為中書令丹揚尹如故九月癸丑
魏主還宮庚申加太尉長孫嵩柱國大將軍由國大將軍始此
以左光祿大夫崔浩為司徒征西大將軍長孫道
生為司空道生性清儉一熊皮鄣泥數十年不易鄣音章
馬陸況曰鄣障泥也翻曰鄣泥今之障泥也
魏主使歌工歷頒羣臣曰智
如崔浩廉若道生魏主欲選使者詣河西崔浩薦
尚書李順乃以順為太常拜河西王蒙遜為侍中都
督涼州西域羌戎諸軍事大將軍涼州
牧涼王王武威張掖敦煌酒泉西海金城西平七郡
使疏吏翻王武子況翻敦徒門翻冊曰盛衰存亡與魏并降北盡鬱
髮南極屬瞎西被崐嶺東至河曲經典釋文司馬曰鬱髮北極之下共日出入
毛之地也被毛草也地理書云山上屬之坨瞎山也崐崙山崙崐同被皮義翻王寶征之以夾輔皇室將相羣卿百
官承制假授建天子旌旗出入警蹕如漢初諸侯王
故事壬申魏主詔曰今二寇摧殄將偃武脩文理
廢職舉逸民汜陽盧玄博陵崔綽趙郡李靈河間邢

靜勃海高免廣平游雅太原張儁等皆駁之實註
晃周邦（周當作州）易曰我有好爵吾與爾靡之（易中孚九二爻辭）
如玄之比者盡敕州郡以禮發遣遠徵玄等及刑郡
所遣至者數百人差次敘用崔綽以母老固辭玄等
皆拜中書博士玄謙之曾孫（晉永嘉之亂靈運轉於石氏之間自號之胡自稱）
謐氏壬翻（從才用翻）靈順之從父兄也（從才用翻）玄勇崔浩每與玄
言輒歎曰對子真使我懷古之情更深（靈玄字子眞）浩欲
大整流品明辨姓族玄止之曰夫創制立事各有其
時樂為此者詎有幾人宜加三思（樂音洛三息者翻）浩不從
由是得罪於衆　初魏昭成帝始制濮令（什翼犍諡
昭成帝）反逆者族其餘當死者聽入金馬贖罪殺人者聽與
死家牛馬葬具以平之盜官物一備五私物一備十
大將軍樂道公（安二年易以酘翻）季年被疾刑罰濫酷（事見一百十
一卷晉安帝隆安四年）被皮
翻）太宗承之吏文亦深（明元帝號太宗）冬十月戊寅世祖
命崔浩更定律令除五歲四歲刑增一年刑死纍著
負毀羊抱犬沈諸淵（毀果五反說文瓦甕也說文羊牡曰羝牝曰羭）初
令官階九品者得以官爵除刑（晉始定品秩以石秩為差次）

婦人當刑而孕產後百日乃決闕左腿登聞鼓以達
冤人（禹令有獄訟者擊鼓周禮左嘉石以平民訟所以達幽枉也登聞鼓今負冤者得詣闕擊鼓登時上聞也）魏王如漠南十一月丙辰北部敕勒莫弗
庫若干（高車酋長號曰莫弗本紀皆作敕勒傳皆作高車敕勒別名也帥所部數萬餘落數百萬頭詣魏王行在
帥所驛言寄窗（帥讀曰率寄窗翻）魏王大獵以賜從征官（從才用翻）十二月丁丑還
宮　是歲涼王攽元義和　林邑王范陽邁寇九德
交州兵擊却之（九德古郡名漢置屬交阯郡）
九年春正月丙午魏王尊保太后賓氏為皇太后（尊保太后母為母也）立貴人赫連氏為皇后（赫連氏代人之女也）后子晃為皇太子大赦
改元延和　燕王立葬容后之子王仁為太子　三
月庚戌衛將軍王弘進位太保加中書監丁巳征南
大將軍樂道（道公之孫陽平王熙之子）鎮壽陽（道武自歷城遷都至建康復使還鎮壽陽）
進位司空還鎮壽陽送赫連定于魏魏人
殺之葬瓘上表曰臣俘擒僭逆獻捷王府爵秩雖榮
而土不增廓車旗既飾而財不周賞願垂鑒察魏主
下其議（下戶嫁翻）公卿以為葬瓘所致唯定而已塞外之
民皆為己有而貪求無厭不可許也（厭於鹽翻）魏主乃詔
負毀羊抱犬沈諸淵（毀果五反說文瓦甕也說文羊牡曰羝牝曰羭）初
令官階九品者得以官爵除刑（晉始定品秩以石秩為差次）

婦人當刑而孕產後百日乃決闕左腿登聞鼓以達
冤人（禹令有獄訟者擊鼓周禮左嘉石以平民訟所以達幽枉也登聞鼓今負冤者得詣闕擊鼓登時上聞也）魏王如漠南十一月丙辰北部敕勒莫弗
庫若干（高車酋長號曰莫弗本紀皆作敕勒傳皆作高車敕勒別名也帥所部數萬餘落數百萬頭詣魏王行在
帥所驛言寄窗（帥讀曰率寄窗翻）魏王大獵以賜從征官（從才用翻）十二月丁丑還
宮　是歲涼王攽元義和　林邑王范陽邁寇九德
交州兵擊却之（九德古郡名漢置屬交阯郡）
九年春正月丙午魏王尊保太后賓氏為皇太后（尊保太后母為母也）立貴人赫連氏為皇后（赫連氏代人之女也）后子晃為皇太子大赦
改元延和　燕王立葬容后之子王仁為太子　三
月庚戌衛將軍王弘進位太保加中書監丁巳征南
大將軍樂道（道公之孫陽平王熙之子）鎮壽陽（道武自歷城遷都至建康復使還鎮壽陽）
進位司空還鎮壽陽送赫連定于魏魏人
殺之葬瓘上表曰臣俘擒僭逆獻捷王府爵秩雖榮
而土不增廓車旗既飾而財不周賞願垂鑒察魏主
下其議（下戶嫁翻）公卿以為葬瓘所致唯定而已塞外之
民皆為己有而貪求無厭不可許也（厭於鹽翻）魏主乃詔
曰西秦王所得金城抱罕隴西之地（抱音普胡翻）朕即與之
令官階九品者得以官爵除刑（晉始定品秩以石秩為差次）

臨時增益非一踰而止也（踰更翻下同踰與踰同數所角翻）自是與
璜貢使至魏者相繼（魏方士祁繼奏改代為萬年
代尹為萬年以代今為萬年令崔浩曰昔太祖應
天受命兼稱代魏以法教商（帝譽都亳契子封於商自契至湯八遷湯始
名以為益也繼之所聞皆非正義宜復舊號魏主從
之（夏五月壬申華容文昭公王弘卒弘明敏有思
致而輕率少威儀性褊隘好折辱人以此少之（褊必緬翻好呼到翻折而設翻少詩照翻）
錐貴顯不營財利及卒家無
餘業帝聞之特賜錢百萬米千斛（魏主治兵於南
郊宋武伐燕（治直之翻）帝遣使者趙道生聘于魏（六月
戊寅司徒南徐州刺史彭城王義康改領揚州刺史
王弘卒義康（知義康代弘卒）揚州（宋置揚州領廣川平原清河樂陵魏郡
都皆僑置於京口閒）詔分青州置冀州（宋置冀州領廣川平原清河樂陵魏郡
治歷城（治直之翻）運攻具出南道會和龍魏
其司馬趙叙入貢且來告捷（告捷赫連定之捷也璜古回翻）魏主伐燕命太子晃錄尚書事留
魏主至和龍（庚午以領軍將軍教景仁為尚書僕
射安原建寧王崇等屯漠南以備柔然（辛卯魏
主遣散騎常侍鄧穎來聘（乙未以吐谷渾王慕璝
為都督西秦河沙三州諸軍事征西大將軍西秦河
二州刺史進爵隴西王且命慕璝悉歸南方將士先

沒於夏者得百五十餘人（沒於夏見上卷晉安帝義熙之敗）又加北秦州
刺史楊難當征西將軍難當以兄子保宗為鎮南將
軍鎮宕昌（宕昌帝舜之後地宕徒浪翻）以其子順為秦州刺史
守上邽保宗謀襲難當事泄難當囚之（壬寅以江
夏王義恭為都督南兗等六州諸軍事開府儀同三
司南兗州刺史臨川王義慶為都督荊雍等七州諸
軍事荊州刺史（雍於用翻）竟陵王義宣為中書監衡陽王
義季為南徐州刺史初高祖以荊州居上流之重土
地廣遠資實兵甲若朝廷之半故遺詔令諸子居之
上以義慶宗室令美且烈武王有大功於社稷（臨川烈武王）
故特用之（秋七月己未魏主至濡水（水出塞外來過遼西令支肥如
自塞外來過遼西令支肥如合流東南入于海濡乃官翻）
陽筆縣而入于海濡乃官翻）
斤發幽州民及鑿寧子零萬餘人（魏收曰道武帝皇
始二年置密雲縣治提攜城本漢厗奚縣地孟康曰厗音題）運攻具
主至遼西燕王遣其侍御史崔聘奉牛酒犒師（犒苦到翻）已已
魏主至和龍（庚申遣安東將軍奚
射太子詹事劉潛為領軍將軍將軍教景仁為尚書僕
粹之第也信任長史鄧謙別駕張熙等聚斂興利（別駕佛
翻）傷政害民立官治業民鼓鑄而貴賣鐵器商賈失
業呼嗟滿路（嗟力瞻翻）流民許穆之變姓名稱司馬

飛龍自云晉室近親往依氏王楊難當難當因民之怨資飛龍以兵使侵擾益州飛龍招合蜀人得千餘人攻殺巴興令（沈約曰巴興令徐志不註氏立攝涪萬郡宋白曰晉永和十一年置）遂陰平太守（晉孝武帝太元十年置陰平郡至隋改為龍州）大將軍樂平王不攻襲陽（五代志曰後魏置陽平郡大興於陰平也隋改為陽平郡）引兵西還徙營丘成周邊東（杜佑曰今密州諸城縣古東武地）皆拔之九月乙卯魏主引兵西還徙營丘成周邊東樂浪帶方玄菟六郡民三萬家於幽州（五代志曰後魏置營州於龍城大興於柳城廣寧置營州於和龍）

燕尚書郭淵勸燕王送款獻女於魏乞為附庸降附取死不如守志更圖也（豐許戴翻降戶江翻）魏主之圍和龍燕王以百官人少雲中鎮將告急軍將軍毛脩之不從乃止（少詩沼翻）燕既而事泄宋脩之逃奔燕魏人數伐燕（數所角翻）燕王遣脩之南歸求救脩之因入和龍浮海南歸以兵門侍郎趙廣等進攻成都劉道濟嬰城自守賊衆屯聚日久不見司馬飛龍欲散去廣懼將三千人及羽儀詣佛泉寺（以羽為儀故曰羽儀）詐云迎飛龍至則謂道人抱罕程道養曰（抱音步罕音汝但自言是飛龍則坐享富貴不則斷頭（斷丁管翻）道養惶怖許諾（怖普故翻）廣乃推道養為

燕人燕尚書高紹帥萬餘家保羌胡固帥（讀曰率）辛已斬之平東將軍賀多羅攻帶方撫軍大將軍永昌王健攻建德縣令（徐志不註氏立攝涪萬郡宋白曰晉永和十一年置建德縣）騎大將軍樂平王不攻龍驤將軍引兵西還徙營丘成周邊東樂浪帶方玄菟六郡民三萬家於幽州（五代志曰後魏置營州於龍城大興於柳城廣寧置營州於和龍）皆拔之九月乙卯魏主引兵西還徙營丘成周邊東樂浪帶方玄菟六郡民三萬家於幽州（五代志曰後魏置營州於龍城大興於柳城廣寧置營州於和龍）

蜀王車騎大將軍益梁二州牧改元泰始備置百官以道養矛道助爲驃騎將軍長沙王鎮洛城趙王倫鎮氐奴梁顯乃其黨張泰厲選皆爲將軍奉道養澤成都衆至十餘萬四面圍城使人謂道濟曰但送質謝張照來我輩自解去道濟不從之各將千餘人出戰皆敗還

魏王還平城　壬子以少府中山甄濬爲益州刺史嫡妃王氏生長樂公崇崇於兄矛爲最長（辨音齊最長知祠廟）及即位立慕容氏爲王后王氏不得立又黜崇使鎮肥如（縣以幽州刺史駐此地肥如遊西之地）崇母虞平公朗樂陵公遵相謂曰今國家將亡人無憂者皆知之王侯受慕容后之譖（譖陷也）吾兄矛死無日矣乃相與亡奔遵西說崇使降魏崇從之會魏主使給事郎王德招崇（給事郎北史作給事中說文作給事內翻譯官也）

十二月己丑崇使遵如魏請舉郡降燕王聞之使其將封羽圍崇於遵西（將即亮翻下同）魏主微諸名士之未仕者

州郡多逼遣之魏主聞之下詔令守宰以禮申諭（申重也說文作神）任其進退毋得逼遣　初帝以少子紹爲廣陵孝獻王嗣（義真謚曰孝以江夏王義恭子朗爲濟陽王嗣庚寅封紹爲廣陵王朗爲南豐縣王

裴方明等擊破出擊程道養等敗之（復扶又翻下同）其積聚（積子賜翻聚才喻翻）賊黨張泰厲選皆爲將軍奉道養澤成南江陽清併入（江陽州曾上聚參軍梁傷之（傷之紀南樓投書說諭孟子邀使入城見劉道濟道濟拔爲主簿克期討賊趙廣知其謀孟子懼將所領奔晉原晉原太守文仲興與之同拒守趙廣追帛氏叔攻晉原晉原破之（李雄分蜀郡置漢原郡治江原縣東南晉改漢原爲晉原縣又改晉原以避晉原山名）俘斬孟子皆死裴方明復出擊賊趙廣別將五千餘人還據大潰程道養收衆得七千人還守廣破之賊遂大潰程道養收衆得七千人還守廣破之賊先是張怨說道濟曰卿來大丈夫小敗何足恥也今國家將亡人無復鬭志（復扶又翻下同）道濟不從曰卿還何憂於賊即減左右以配之賊於城外揚言云方明已死城中大恐道濟夜列炬火出方明以示衆衆乃安道濟悉出財物於北射堂令方明募人時城中或傳道濟已死莫有應者梁虔之說道濟遣左右給使三十餘人出外（虔之說文作虔子孫小楨各聽歸家休息給

使既出城中乃安應募者日有千餘人初晉謝混
尚晉陵公主（晉陵公主晉孝武之女）混死（見一百十六卷晉安帝義熙八年）
公主與謝氏絕婚公主悉以混家事委混從子弘微
（微才用翩翩）混仍世宰輔僮僕千人唯有二女年數歲弘微
為之紀理生業一錢尺帛有主簿（為于嗣翻）九年而高祖
即位公主降號東鄉君聽還謝氏入門室宇倉廩未
異平日田疇墟闔有加於舊東鄉君歎曰僕射平生
重此子可謂知人僕射為不亡矣（晉仕晉為尚僕射）親戚
見若為之流涕是歲東鄉君卒（為于偽翻卒子恤翻）公私咸謂
賢財宜歸二女田宅僮僕應分微弘微一無所取
自以私祿葬東鄉君混女夫殷覬好禮博涉（好呼到翻）閑弘
微不取財物乃奪其妻妹及伯母兩姑之分以還殷
責（分扶問翻責如字又壯賣曰債）內人皆化弘微之讓一無所爭或
議之曰謝氏累世財產充殷君一朝戲責理之不允
莫此為大鄉視而不言譽棄物江海以為廉耳設使
立清名而令家內不足亦吾所不取也弘微曰親戚
爭財為鄙之甚今內人尚能無言豈可導之使爭乎
分多共少不至有乏身死之後豈復見關也（復扶又翻）先髮

保周自涼薛（保周薛京兆人晉安帝義熙十年）魏（魏封保周為
張掖公）魏李順復奉使至涼（復扶又翻使疏吏翻）涼王蒙逆

遣中兵校郎楊定歸謂順曰年衰多疾（疾牌不隨不
堪拜伏比三五日消息小差當相見（比必寐翻及比）順曰王
之老疾朝廷所知豈得自安不見詔使明日蒙逆延
順入至庭中蒙遜箕坐（箕坐其形如箕隱於斷也）順正色大言曰不謂此叟無禮乃至於
此今不憂覆亡而敢陵侮天地竟醜逝矣何用見之
摧節辱出涼王使定歸追止之曰太常既稚起衰疾
傳聞朝廷有不拜之詔是以敢自安耳順曰齊
桓公九合諸侯一匡天下周天子賜胙命無下拜（桓
下拜孔曰天子以伯舅耆老加勞賜一級無下拜齊桓公合諸侯劫奪其財恐脅使不敢貪天子之命無下拜）
公猶不敢失臣禮下拜登受（亦扣公合諸侯王使宰孔賜齊侯胙齊侯將下拜）
鮮相榮重未有不拜之詔而還魏王問以涼事順曰蒙
遜乃起拜受詔使還魏王雖功高未如齊桓朝廷
福邪家遜乃起拜受詔使還魏王問以涼事順曰蒙
孫控制河右踰三十年（晉安帝隆安五年蒙遜殺段暉
經涉艱險粗識機變（粗坐五帝義熙十年）經營荒裔群下畏服雖不
能貽厥孫謀猶足以終其一世然禮者德之輿敬者
身之基也蒙遜無禮不敬以臣觀之不復年矣（復扶又翻）
言其死在朝夕）魏主曰易世之後何時當滅順曰蒙遜諸子
臣略見之皆庸才也如聞敦煌太守物機器性粗立

其父訊輸都魏主不聽九月益州刺史毌丘成都收費謙誅之費狀貴謙翻程道養張琦將二千餘家逃入鄨山廣漢郡名鄨山也鄨古翻餘黨各擁衆藏竄山谷時出爲寇不絕戊午魏主遣兼大鴻臚崔頠持節拜氐王楊難當爲征南大將軍開府儀同三司秦梁二州牧南秦王頠泗之子也泗音四

翻楊難當因蕭思話未至襲漢中之地以其司馬薛健爲梁秦二州刺史守葭萌温爲梁州刺史守下辨皆白馬戍名在今武都西南下辨縣名在今縣西北葭音加下音辨

古段前之地

冬十一月丁未濮護棄城犇洋川之西濮音卜護姓名洋川郡名漢中之西城名洋水出焉洋音羊

甲寅魏主還宮十二月己巳魏大赦辛未魏主如陰山之北魏孚朔將軍盧玄來聘前秘書監

玄自魏還免官故稱前

初盧魯元好爲山澤之遊玉海曰前漢好呼到翻從者數百人從才用翻伐木開徑百姓驚擾以爲山賊會稽太守王顗與盧魯元有隙顗劾奏魯元在郡事狀貴謙翻古段翻餘黨各擁衆藏竄山谷時出爲寇不絕戊午魏主遣兼大鴻臚崔頠持節拜氐王楊難當爲征南大將軍開府儀同三司秦梁二州牧南秦王頠泗之子也泗音四

翻楊難當因蕭思話未至襲漢中之地以其司馬薛健爲梁秦二州刺史守葭萌温爲梁州刺史守下辨皆白馬戍名在今武都西南下辨縣名在今縣西北葭音加下音辨

古段前之地

冬十一月丁未濮護棄城犇洋川之西濮音卜護姓名洋川郡名漢中之西城名洋水出焉洋音羊

甲寅魏主還宮十二月己巳魏大赦辛未魏主如陰山之北魏孚朔將軍盧玄來聘前秘書監

玄自魏還免官故稱前

初盧魯元好爲山澤之遊玉海曰前漢好呼到翻從者數百人從才用翻伐木開徑百姓驚擾以爲山賊會

會工外翻

稽太守王顗與盧魯元有隙顗劾奏魯元在郡事狀貴謙翻古段翻餘黨各擁衆藏竄山谷時出爲寇不絕戊午魏主遣兼大鴻臚崔頠持節拜氐王楊難當爲征南大將軍開府儀同三司秦梁二州牧南秦王頠泗之子也泗音四

翻楊難當因蕭思話未至襲漢中之地以其司馬薛健爲梁秦二州刺史守葭萌温爲梁州刺史守下辨皆白馬戍名在今武都西南下辨縣名在今縣西北葭音加下音辨

古段前之地

冬十一月丁未濮護棄城犇洋川之西濮音卜護姓名洋川郡名漢中之西城名洋水出焉洋音羊

甲寅魏主還宮十二月己巳魏大赦辛未魏主如陰山之北魏孚朔將軍盧玄來聘前秘書監

玄自魏還免官故稱前

初盧魯元好爲山澤之遊玉海曰前漢好呼到翻從者數百人從才用翻伐木開徑百姓驚擾以爲山賊會

會工外翻

稽太守王顗與盧魯元有隙顗劾奏魯元在郡事狀貴謙翻古段翻餘黨各擁衆藏竄山谷時出爲寇不絕戊午魏主遣兼大鴻臚崔頠持節拜氐王楊難當爲征南大將軍開府儀同三司秦梁二州牧南秦王頠泗之子也泗音四

翻楊難當因蕭思話未至襲漢中之地以其司馬薛健爲梁秦二州刺史守葭萌温爲梁州刺史守下辨皆白馬戍名在今武都西南下辨縣名在今縣西北葭音加下音辨

古段前之地

冬十一月丁未濮護棄城犇洋川之西濮音卜護姓名洋川郡名漢中之西城名洋水出焉洋音羊

甲寅魏主還宮十二月己巳魏大赦辛未魏主如陰山之北魏孚朔將軍盧玄來聘前秘書監

玄自魏還免官故稱前

初盧魯元好爲山澤之遊玉海曰前漢好呼到翻從者數百人從才用翻伐木開徑百姓驚擾以爲山賊會

會工外翻

義追龍驤將軍裴方明將三千人助承之（驤恩將翻）按黃金戍而據之退保下桃城思話繼至與承之共擊趙溫等，屢破之，行參軍王靈濟別將出洋川攻南城，拔之（統治曰：晉紀：劉焉治漢中之南鄭，即此。漢中郡治西城，在南鄭西。）擒其守將趙英南城空無所資，靈濟引兵還與承之合，軍聲連可汗（婁七紺翻可汗音寒）又納其妹為夫人，遣嫡川王提往逆之，丁卯，敕連遣其異母兄禿鹿傀送妹并獻馬二千匹（傀公回翻）魏主以西海公主妻柔然敕連可汗，魏主以西海公主妻柔然敕連可汗（統治曰：晉紀：劉焉治漢中之南鄭，即此。漢中郡治西城，在南鄭西。）又納其妹為夫人，遣嫡川王提往逆之，丁卯，敕連遣其異母兄禿鹿傀送妹并獻馬二千匹（傀公回翻）魏主以其妹為左昭儀，拔拔之子也。

辛卯，魏主還宮。三月甲寅，復如河西（復扶又翻）。楊難當遣其子和將兵與蒲甲子等共擊蕭承之，相拒四十餘日，閻承之數十重，直逼難當長數尺，以大斧椎之，一豬輒貫數人（豬丁管翻，貫古玩翻）。氐不能當，燒營走，據大桃，閉月承之等追擊之，至南城，氐敗，奔，斬獲甚眾，悉收漢中故地，置戍於葭萌水北（水經註白水出陰平西北，東南流，經葭萌縣西，又東南流，至葭萌縣北，與羌水合，又東南流，至葭萌縣東南，入于漢。）氐王楊盛據漢中，梁州刺史宕渠（宕渠縣，漢屬巴郡，晉屬宕渠郡，宋、齊因之，梁改曰宣漢，隋改曰通川，唐改曰達州。）氐王楊盛據漢中，梁州刺史宕渠（宕渠縣，漢屬巴郡，晉屬宕渠郡，宋、齊因之，梁改曰宣漢，隋改曰通川，唐改曰達州。）初，桓希既敗（桓敗見一百十三卷晉安帝元興二年），還宮，燕王不遣太子朝魏，與治直之翻唯得魏興上庸新城三郡及索邈為刺史，邈恩將翻）乃治南城至是南城為氐所焚，不可復固，蕭思話徙鎮南城，為氐將格殺之（此洞西五原西也，據溯洞西，即此。）甲戌，赫連昌叛魏西走，丙子，河西候（候伺也）騎（騎奇寄翻）魏人并其輜重（輜側持翻）詐請罪于魏（詐側駕翻，下同）魏主客（客翻）乞辛巳，燕王遣尚書高顯上表稱罪，于魏（詐側駕翻，下同）魏主客（客翻）乞以季女充掖庭，魏主乃許之，徵其太子王仁入朝，燕王送魏使者于什門還平城（魏使疏使，下同）什門在燕（義熙十年，見一百十六卷晉安帝義熙十年）二十一年不反節（什門度燕界，考異曰後魏書管義，義熙十年，什門在燕歷二十四年，太延二年，始還魏，本紀神瑞元年，八月遣于什門招論馮跋，至此凡二十四年，今從之。）魏主下詔褒稱以比蘇武（朝直遙翻，

曰、（袁志淳摘要翻譯）昔劉禪有重山之險，孫皓有長江之阻，皆為晉（晉書見卷三十八，魏元帝景元四年條，卷四十二晉武帝太康元年重出）所滅。何則？彊弱之勢異也。今吾弱於吳蜀，而錮彊於晉（錮彊見卷三十九，衛瓘傳），不從其發，將有危亡之禍。願亟遣太子，而修政事，撫百姓，收離散，賑飢窮，勸農桑，出財賦，役社稷，猶庶幾可保。燕王怒殺之。辛亥，魏主遣撫軍大將軍永昌王健（又如字）、鎮東將軍長樂公丕（音普悲反）帥騎五萬伐燕。秋七月壬午，魏主如美稷，遂至隰城（隰音習，縣名，屬西河郡，劉昫曰：汾州西河縣，漢以來屬西河），命陽平王它督諸軍擊山胡白龍於西河（山胡，匈奴別種，雜居西河之谷間，種落滋蔓，它熙之後自離石以西至黃河，皆山胡白龍所統），白龍伏壯士十餘人於帳中，登山臨視之，（副貳曰視）白龍既至，以身扞之，（扞，戶旦翻，衛也）擊馬幾為所擒。（幾，居豈翻）內入行長代人陳建以身扞之，（內入行長，魏官也，掌禁中宿衛，百官民庶欲見者，則為之通，故謂之內入行長。扞，戶旦翻，衛也）魏主乃免。九月戊子，大破胡衆，斬白龍，磔其城門（磔，陟格翻，裂也），大呼奮擊，殺胡數人，身被十餘創，（故翻）故火（吐火羅國，以其都和）

十二年春正月己未朔，日有食之。辛酉，大赦，改元太延。有老父（龍也，今北國以龍為貴，龍城、龍門、龍山、龍庭皆以龍名）甲申，魏大赦，改元太延。有老父投書於敦煌東門，（敦煌，郡名，屬涼州，門，扇也）求之不獲。書曰：涼王三十年，河西王牧犍以問奉常張慎。對曰：昔虢之將亡，神降于莘（莘，所臻翻，虢公廟在陝州大陽縣東北，宋白曰：莘城，虞虢之間地也），其言曰：吾將奉之以土田（史記：晉獻公二年，賈華等伐虢，虢公醜奔京師，虞公貪賂，不聽宮之奇之諫，與晉師俱滅虢。虢公醜，東虢君也），史嚚曰：虢其亡乎！吾聞之，國將興，聽於民；將亡，聽於神（嚚，魚巾翻，口不道忠信之言也）。神聰明正直而壹者也（壹，一也），依人而行（依人而行，謂依人之善而行之），虢多凉德（德，謂德行），其何土之能得（後漢郡國志：虢城在陝縣東南，古虢國也。水經注：虢城西北有虢公廟，廟前有二石虎，左傳僖五年，晉假道於虞以伐虢，宮之奇諫曰：虞虢，脣齒相依，虢亡，虞必從之。虞公不聽，遂滅虢。杜預曰：虢在大陽縣東北。宋白曰：虢城在陝州東南三十里，古虢國也。古今地名：虢城在陝州東南三十里，古虢國也。古今地名：虢城在陝州東南三十里，古虢國也。古今地名

愈憤怒使義康毀景仁於帝帝遇之益隆景仁對親舊歎曰引之令入入便噬人乃稱疾解職表疏累上帝不許使得家養病湛讓遣人若劫盜者於外殺之以為帝雖知當有以解之不能傷義康至親之愛帝微聞之遷護軍府於西掖門外使近宮禁（近其動靜）故湛謀不行義康傑黠及諸附麗湛者潛相約勒無敢歷殷氏之門彭城王主簿沛郡劉敬文父成未悟其機詣景仁求郡敬文遽往謝湛曰老父特荷寵就殷鐵干祿（鐵景仁小字也時簡文幼稚故以戲之）由敬文閒淺上負生化（閒門）慙懼無地自處（史言劉湛之敗昌已啟）

高帝之遊二人之間甘得其歡心而密輸忠於朝廷景仁日家不朝高帝常使侍之衛命往來滿不疑也（為後發義康炳之張本）

燕王遺右衛將軍孫德來乞師　五月庚申魏主進宜都公穆壽為上黨王宜城公長孫道生為上黨王（以眾降為公以破王以眾降為公）城公奚斤為相農王（奚斤顯祖之先封宜城王以眾降為公）

征東大將軍南部尚書代人侯辱等討破比單于（比單于事見一百六卷晉武太元十年）今眷完福於後者由孫眷之忠也（眷完事見一百十九卷晉安帝義熙八年）

孫未錄而臣獨奕世受賞心實愧之魏主悅求眷後得其孫賜爵郡公壽觀見一百十九卷晉安帝義熙八年）

龜茲疏勒烏孫悅般渴槃陁鄯善焉耆車師粟特（龜茲疏勒烏孫悅般粟特皆國名書之或從省或從俗隨所見而書之）國入貢于魏（龜茲國也悅般國在烏孫西北去代一萬九百三十里其先匈奴之部落為竇憲所破北單于之族也）

破金城山西走康居其羸弱不能去者悉坑殺之（金城山在今蘭州西南）悅般國亦別人總謂之胡（悅般國亦別人總謂之胡）朱駒波西粟特常役屬之（朱駒波西粟特常役屬之）

焉耆之西當焉耆西北大山中（焉耆隋書作烏耆）有十姓部落（十姓部落即西突厥也）

上商討漢語也（考異曰後魏書作烏萇今從之）

魏主以漢世雖通西域有求則卑辭而來無求則驕慢不服蓋自知去中國絕遠大兵不能至故也今報使往來徒為勞費終無所益欲不遣使（遣使復絕同）有司固請以為九國不懼險遠慕義入貢不宜拒絕以抑將來乃遣使若王恩生等二十輩使西域因生等始度流沙為柔然所執恩生見執連執連可汗（可汗音寒江音）持魏節不屈魏主聞之切責執連執連乃遣恩生等還竟不能達西域　甲戌魏主如雲中

六月甲午魏主以時和年豐嘉瑞屢臻詔大酺五日（酺音蒲）

丙午高麗王璉遣使入貢于魏（句如字又音駒麗力知翻璉力展翻）且請國諱魏主使錄帝系及諱以與之拜璉都督遼海諸軍事征東將軍遼東郡公高句麗王璉（剣為燕所破見八年）

孫也（高句麗王釗為燕慕容皝所破見八年）戊申魏主命驃騎

大將軍樂平王不（驃匹妙翻騎奇寄翻樂音洛）鎮東大將軍徒河
屈垣等帥騎四萬伐燕（魏書官氏志內入諸姓尸突氏為屈氏）楊州
諸郡大水已酉連徐豫南兗穀以賑之（賑津忍翻）楊州西
曹主簿沈亮建議以為酒禁穀而不足療饑（自晉以來公府
分東西曹各有掾屬主簿請權禁止詔從之亮林子之子也（沈林子龍
武音作「戎有功」帥所類翻）秋七月魏主畋于柵陽（柵陽北出即光禄
勳音洪）已卯魏樂平王丕等至和龍燕王以牛
酒犒軍（犒苦到翻）獻甲三千屈垣責其不送侍子掠男女
六千口而還八月丙戌魏主如河西九月甲戌還
宮魏左僕射河間公安原侍龍驕恣或告原謀為
逆冬十月癸卯坐族誅甲辰魏主如定州十一
月乙丑如冀州己巳畋于廣川丙子如鄴魏人數
伐燕（數所角翻）燕日危蹙上下憂懼太常楊嶠復勸燕王
速遣太子入侍（嶠音岐又翻）燕王曰吾未忍為此若事
急且東依高麗以圖後舉嶠曰魏舉天下以擊一隅
理無不克高麗無信始雖相親終恐為變燕王不聽
密遣尚書陽伾請迎於高麗（為魏王寫高麗前殺張本）高麗
王璉遣其大兄孫保宗鎮董亭（四代漢魏晉宋皆
以精誠為至重以幣競為重材竹銅綵縑損無極無
楊尹蕭摹之上言佛化被于中國已歷四代（四代漢
也被皮義翻）形像塔寺所在千數自頃以來情敬浮末不
資治通鑑卷第一百二十二

資治通鑑卷第一百二十三

端明殿學士兼翰林侍讀學士朝散大夫右諫議大夫充集賢修撰提舉西京嵩山崇福宮上柱國河內郡開國公食邑一千八百戶食實封一千八百戶賜紫金魚袋臣司馬光奉

勅編集

後學 天台 胡三省 音註

宋紀五 起玄黓涒灘（壬申）盡昭陽大荒落（乙酉）凡十四年

太祖文皇帝中之上

元嘉十三年春正月癸丑朔上有疾不朝會（朝直遙翻下同）

甲寅魏主還宮 二月戊子燕王遣使入貢于魏（燕王皇佗遣侍子而不至親生如此故不許）

將舉兵討之壬辰遣使者十餘輩詣東方高麗等諸國告論之（高麗本扶餘別種自稱其先與北夷索離國王侍兒通生子名東明東明長大善射國人忌之東明奔南至掩淲水以弓擊水魚鱉皆浮為橋得渡東明王都紇升骨城自稱高句麗王因以高為氏句麗一名貊地方二千里多山險無良田民食澗水隨山谷而居）

道濟不復可制（說音稅又翻下同復扶又翻）會帝疾篤義康言於帝召道濟入朝其妻向氏謂道濟曰（妻七計翻向式亮翻）

高麗也于臨川（臨川在和龍城東）燕尚書令郭生因民之憚遷開城門納魏兵（考異曰後魏古弼傳作大乃古弼今從十六國春秋）魏人疑之不入生遂勒兵攻燕王王引高麗兵入自東門與生戰于闕下生中流矢死（中竹仲翻）

光入城入宮門士兵弊褐取藏（弊毗祭翻褐胡葛翻藏才浪翻）燕武庫精徒以給之大掠

城中、五月乙卯燕王師龍城見户東徙（帥讀曰率下同賢遍翻馬氏曆二十二年丙戌）焚宮殿火一旬不滅令婦人被甲居中陽伊等勒精兵居外葛盧孟光帥騎殿後（被皮義翻殿丁甸翻）方軌而進前後八十餘里古弼部將高苟子帥騎欲追之（弼卜妹翻帥讀曰率騎奇寄翻）弼醉授刀止之故燕王得逃去魏主聞之怒檻車徵弼及娥清至平城皆赦爲門卒戊午魏主遣散騎常侍封撥使高麗（散悉亶翻騎奇寄翻使疏吏翻）令送燕王如河西六月詔尊朔將軍蕭汪之將兵討程道養（將即亮翻）後軍至鄚口（鄚莫侯翻江淮之間謂城門爲鄚山陽謂門扉爲鄚）道養兵敗還入鄚山（事見上卷八年）楊難當遂據上邽秋七月魏主遣驃騎大將軍樂平王丕高車令劉尼（事見一百十卷安帝三年）討之先遣平東將軍崔玄伯（玄伯清河人）詔書諭難當（詔書諭難當宮闕之辭也）難當聘（聘娉也）必爲公子還女（還音旋）爲廣平宮人（廣平宮人謂廣平王妾媵）氏卒追謚曰晉恭思皇后葬以晉禮八月魏主畋于河西己未零陵王太妃褚（畋音田）通莎泉道（莎泉在雞鹿塞西）魏散騎侍郎游雅來九月庚戌魏樂平王丕等至略陽楊難當懼請奉詔讓上邽守兵還仇池諸將議以爲不誅其帥（帥所類翻）

乃止癸丑封皇子濟爲始興王駿爲武陵王（事見一百十卷安帝八年）冬十一月己酉魏主如棡陽（棡居況翻）馮弛閏月壬子還宮初高祖克長安（事見一百十卷安帝三年）得古銅渾儀（渾胡本翻）狀雖舉不綴七曜（曜日月五星之總名）是歲詔太史令錢樂之更鑄渾儀徑六尺八分以水轉之昏明中星與天相應（孟春之月昏參中尾中仲春之月昏弧中孟夏之月昏七星中仲夏之月昏翼中季夏之月昏軫中孟秋之月昏亢中仲秋之月昏氐中季秋之月昏房中孟冬之月昏尾中仲冬之月昏箕中季冬之月昏斗中孟春之月昏牛中仲春之月昏女中季春之月昏虛中孟夏之月昏危中仲夏之月昏室中季夏之月昏壁中）果然與舊絕和親犯邊（親親安慰也）

吐谷渾慕

王慕瑰卒弟慕利延立（瑰胡乖翻）十四年春正月戊子魏北平宣王長孫嵩卒（長知丈翻）辛卯大赦二月乙卯魏主如幽州三月丁丑魏主以南平王渾為鎮東大將軍儀同三司鎮和龍己卯還宮帝遣散騎常侍劉昶伯如魏議納幣（散悉亶翻騎奇寄翻）會帝女亡而止（魏書靈太后傳：始平公主薨於宮中，帝欲為主服緦麻三月，太后以為天子不為舅制服，不宜為主降服，帝從之。按魏主納幣在始平公主薨後，故長孫稚以為言。緦，息才翻。）夏四月趙郡張袞等（袞，古本翻）坐事伏誅袞等多齎金帛使西域招撫九國（齎，祖稽翻。九國：鄯善、車師、後國、前王、後王、東且彌、西且彌、悅般也。）破落那苟二國（破落那，事見大宛國，此去代都九千四百五十里。苟，音古本翻。）皆欽

臣致貢於魏但無路自致耳今使君宜過撫之乃遣導譯送琬詣破落那明詣者舌旁國聞之爭遣使者隨琬等入貢凡十六國自是每歲朝貢不絕（朝直遙翻）魏主以其妹武威公主妻河西王牧犍（妻七細翻犍居言翻）河西王遣宋繇奉表詣平城謝且問公主所宜稱魏主使群臣議之甲曰母以子貴妻從夫爵（春秋之義，母以子貴，妻從夫爵。）牧犍母宜稱河西國太后公主於其國稱王后於京師則稱公主魏主從之初牧犍娶涼武昭王之女及魏公主至李氏與其母尹氏遷居酒泉頃之李氏卒尹氏撫之不異曰汝國破家亡今死晚矣

牧犍之弟無諱鎮酒泉謂尹氏曰后諸孫在伊吾（李暠據伊吾，事見卷一百十九晉隆安元年）后欲就之乎尹氏未測其意給之曰吾子孫漂淪託身異域餘生無幾當死此不復為還裘之鬼也未幾潛葬伊吾無諱遣騎追及之尹氏謂追騎曰沮渠酒泉許吾歸北何為復追汝取吾首以往吾不復還矣追騎不敢逼引還尹氏卒於伊吾（史言尹氏義烈始為敦煌太守翟瑗之女翻復姓扶又翻駟馬寄寄翻卒子恤翻）渠旁周入貢于魏魏主遣侍中古弼尚書李順賜其侍臣衣服并微旨子封壻入侍是歲牧犍遣封壻如魏亦遣使詣建康（使疏吏翻）獻雜書及敦煌趙盼所撰甲

寅元曆，敦煌毓門氾嗣奇撰魏書作歐撰士先翻并求雜書數十種，諸葛勇翻

帝皆與之。李順自河西還魏，主問之曰：卿往年言取涼州之策，朕以東方有事，未遑也。今和龍已平，吾欲即以此年西征，可乎？對曰：臣疇昔所言，見上卷十年。以今觀之，私謂不謬。然國家戎車屢動，士馬疲勞，西征之議，請俟他年。魏主乃止。

十五年春二月丁未，以吐谷渾王慕利延為都督西秦河沙三州諸軍事、鎮西大將軍、西秦河二州刺史、隴西王。三月癸未，魏主詔罷沙門年五十以下者。

以其彊壯罷使為民，以發奸役。

初，燕王弘至遼東，高麗王璉遣使勞之曰：麗力知翻。遠頃史翻。勞力到翻。朝廷以王僻在一隅，故使小國遠修職貢。今王遠來，士馬勞乎？弘慙怒，稱制讓之。高麗慙之，乎郭，魏呂翻。尊徙北豐弘素侮高麗政刑賞罰猶如其國，高麗乃奪其侍人取其太子王仁為質。質，致

奏求迎上，遣使者王白駒等迎之，并令高麗資遣高麗王不欲使弘南來，遣將孫漱等殺弘于北豐，并其子孫十餘人。漱，吳姓也，即高陽之後，晉初自遼東翻丁同。諡弘曰昭成皇帝。

白駒等帥所領七千餘人，掩討漱仇，殺仇生獨漱，高仇麗王以白駒等專殺遣使，執送之，上以遠國不欲違

北意，下白駒等獄，下戶稼翻。已而原之。夏四月，故黃

門侍郎殷淑女為太子劭妃。五月戊寅，魏大赦，丙申，魏主如五原，秋七月，自五原北伐柔然，命樂平王丕督十五將出東道，永昌王健督十五將出西道，為二陳，留王崇以今十年。以令

魏主自出中道，至浚稽山，復分中道為三，陳留王崇從大澤向涿邪山，魏主從浚稽北向天山，西登白阜，天山在磧北，即唐磧西諸山也。白阜，疑即唐之折羅漫山也。白阜以下多闕文，翻者以意推之。耳。不見柔然而還。時漠北大旱，無水草，人馬多死。

冬十二月丁卯朔，日有食之。十二月丁巳，魏主至平城。豫章雷次宗好學，好呼到翻。下同。隱居廬山，廬山在尋陽界。徵士徵至建康，為開館於雞籠山，雞籠山在臺城北，即今雞鳴山也。使聚徒教授。帝雅好文義，使升揚尹廬江何尚之立玄學，太子率更令何承天立史學，晉志，太子率更令主宮殿門戶及漏刻事。職如光祿勳，衛尉卿更工衛翻。司徒參軍謝元立文學，并次宗儒學，為四學。元，靈運之從祖弟也。帝數幸次宗學館，令次宗以巾褠侍講，從，才用翻。數所角翻。褠古侯翻。江南人士交際以為盛服。蓋次於朝服，毛滯之古侯翻。到，般景仁之門，是也。蜀註：加巾謂巾幘。幘，楊雄曰：覆髮也。關西曰幘，單衣曰襜。襜，丁同翻。益弘曰：昭成皇帝給其廩，又除給事中，不就，久之，還廬山。臣光曰：易曰：君子多識前言往行，以畜其德。論語記孔子所論。然則史者，儒之一端，文者，儒之

餘華之至於老莊虛無固非所以爲教也夫學者所以求道天下無二道安有四學哉。帝性仁厚恭儉勤於爲政守濮而不峻容物而不弛百官皆久於其職境之內晏安無事戶口蕃息倉庫丁實（調）出租供儀止於歲賦（已）（事而已）（已）（事而已）屢出慕歸自事而已閭閻之間詩誦相聞士敦禮尚鄉恥輕薄江左風俗於斯爲美後之言政治者皆稱元嘉焉（治直吏觀）

十六年春正月庚寅司徒義康進位大將軍領司徒（自漢以來大將軍皆統軍旅非司徒之職也義康雖加此號進位司徒猶帶前職）夏王義恭進位司空（夏戶雅切）魏主如定州　初高祖遺詔令諸子次第居荊州臨川王義慶在荊州八年欲爲之選代（高子鴻翻）其次應在南譙王義宣帝以義宣人才乃鄙暨不用二月己亥以衡陽王義季爲都督荊湘等八州諸軍事荊州刺史義季嘗春月出畋有老父被苫而耕（被皮義翻苫詩廉翻）左右斥之（斥昌石翻）老父曰盤于遊畋古人所戒（夏太康以游畋失國盤于遊畋成飛龍之凶）今陽和布氣一日不耕民失其時柰何以從禽之樂而驅斥老農也（樂音洛）義季止馬曰賢者也命賜之食辭曰大王不奪農時則境內之民皆飽大王之賜也老夫何敢獨受

大王之賜乎義季問其名不告而退　三月魏雍州刺史爲那寇上洛（魏收志上洛郡屬南上洛太守鎮上洛古商洛地秦置漢以後因之晉太康地志上洛內史治所魏書官氏志內入諸姓賀葛氏改爲葛氏雍州刺史討平之）辛未魏主還宮　楊保宗與兄保顯自童孝舉魏（保宗保顯見上卷十二年）庚寅魏主以保宗爲都督隴西諸軍事征西大將軍開府儀同三司秦州牧武都王鎮上邽（妻七計翻）保顯爲鎮西將軍雲壽公、河西王以第二女傳送之（傳直戀翻）

王牧犍通於其嫂李氏兄弟二人傳愛之（傳直戀翻）李氏與牧犍之好共毒魏公主（魏公主王以女）得愈（愈病也）魏主徵李氏（徵知里翻）南兗州刺史江

主欲討之以問崔浩對曰牧健逆心已露宋可不來
官軍往年北伐雖不克獲實無所損戰馬三十萬匹
計在道死傷不滿八千常歲羸死亦不減萬匹（羸倫禍翻）
而遠方乘虛遞謂衰耗不能復振今出其不意大軍
猝至彼必駭擾不知所為擒之必矣魏主曰善吾意
亦以為然於是大集公卿議於西堂（魏平城大極殿名東西廂）弘
農王奚斤等三十餘人皆曰牧健西垂下國雖心不
約束（束敕吏也）然臣然（臣父位以來職貢不乏朝廷待以藩臣妻以
公主（妻七細翻）今其罪惡未彰宜加恕宥國家新征蠕蠕
（蠕人充翻）士馬疲弊未可大舉且聞其土地鹵瘠（鹵力古翻）
水草乏少（少詩沼翻）車駕既至彼必嬰城固守攻之不拔野
無所掠此危道也初崔浩嘗悉尚書李順（悉盡也有脫文之誤依宋
白補）順時為給事（使令之職也）中（使令於內故謂之中）
以為能涼武宣王數與順遊宴（武宣王歆蒙遜諡武宣王歆所危翻）對其
羣下時為驕慢之語恐順泄之陰以金寶納於順懷
順亦為之隱（隱匿也）于浩知之密以白魏主魏主未之
信及議伐涼州順與尚書古弼皆曰自溫圉水以西
至姑臧（姑臧北史溫圉水當作溫圉河）地皆枯石絕無水草彼人言姑
臧城南天梯山上冬有積雪深至丈餘春夏消釋下
流成川居民引以灌溉彼聞軍至決此渠口水必乏
絕彼人（鮮卑也環音宦）也環城百里之內地不生草人馬饑渴
難以久留尒等之議是也魏主乃命浩與尒等相詰
難聚無使彼他言但云彼無水草詰曰漢書地理志稱
涼州之畜為天下饒若無水草畜何以蕃（詰去吉翻蕃乃旦翻）
何可共辯浩曰汝受人金錢欲為之游說謂我目不
見耳聞不如目見吾嘗目見（嘗曾也）
尒敢誣矣（敢誣也）李順曰耳聞不如目見
見使可欺邪帝隱聽聞之（為子為翻隱聽者隱於屏處也）
見尒等辭色嚴厲羣臣不敢復言唯唯而已（唯于癸翻）羣
臣既出撫膺將軍代人伊馥言於帝（馥敷福翻）曰涼州若
果無水草彼何以為國衆議皆不可用宜從浩言帝
善之夏五月丁丑魏主治兵於西郊（治直之翻）六月甲辰
發平城使侍中宜都王穆壽輔太子晃監國決留臺
事內外聽焉（監工銜翻）又使大將軍長樂王稽敬（稽敬北史作敬
宣從之魏書宗氏志稽氏改為嵇氏）輔國大將軍建寧王崇（將即亮翻）
二萬人屯漠南以備柔然（王將即亮翻）命公卿為書以讓
河西王牧犍數其十二罪且曰若親帥羣官委贄遠
迎（數所具翻帥讀曰率委贄見贄於執事之禮贄音至）次此渠口水必乏（次見賀於執事之禮贄音至）詞拜

馬首上策也六軍既臨面縛輿櫬其次也若守迷窮
境不時悛悟悛初觀翻悛丹緣翻身死族滅爲世大戮宜思厥
中自求多福　己酉改封隴西王壯谷渾爲河南王　魏主自雲中濟河秋七月己巳至上郡屬
國城掌置屬國都尉之官以主降附之事故也考異曰魏書太祖紀云秋七月己巳至上郡屬國城壬
午留輜重部分諸軍使撫軍大將軍永昌王健帥騎五萬爲前鋒兩道並進驟
王侃尚書令劉絜與常山王素太宰陽平王杜超爲後繼驍匹遙翻
大將軍樂平王丕太宰魏主問賀以取
以平西將軍源賀爲南部大人賀曰日磾魏主問賀以取
方略對曰姑臧城高而堅難以急攻宜圍而守之待其困斃
前處已翻宣國威信示以禍福必相帥歸命帥讀曰率外援
不至不過二年自然瓦解今若頓兵堅城之下攻之不拔則威名頓損
凭服然後取其孤城如反掌耳魏主曰善八月甲午
永昌王健獲河西畜產二十餘萬河西王牧犍聞有
魏師驚曰何爲乃爾用左丞姚定國計不肯出迎求
救於柔然遣其弟征南大將軍董來將兵萬餘人出
戰於城南本將自望風奔潰劉絜用卜者言以爲日
辰不利斂兵不追董來遂得入城魏主由是怒之
遣使諭牧犍令出降使重譯通
牧犍聞柔然欲入魏邊爲寇冀幸魏主東還遂

南將軍代人多眷擊張掖鎮北將軍封敕擊樂都以
得燒倉庫西犇吐谷渾封敕掠數千
戶而還（還音旋又如字）
犇晉昌遂就磨兒於敦煌魏主使七陽公元絜守酒
泉及武威張掖皆置將守之（將即亮翻）魏主暨酒姑臧謂
羣臣曰崔公智略有餘吾不復以為奇（復扶又翻）伊馛弓
馬之士而所見乃與崔公同深可奇也馛善射能曳
牛却行走及犇馬而性忠謹故魏主特愛之魏主之
西伐也穆壽送至河上（自平城至河）魏主敕之曰吳
謝與鈑健相結素深聞欣討牧犍吳提必犯塞（素深謂素
相親深也欣討謂欣然討之）朕故留壯兵肥馬使卿輔佐太子汝田既畢
即發兵詣漠南分伏要害以待虜至引使深入然後
擊之無不克矣涼州路遠朕不得救卿勿違朕言（言其如
初言也）頻首受命壽雅信中書博士公孫質以為謀主（質呼
悉翻）皆信卜筮以為柔然必不來不為之備質軌之孫也
柔然聞魏主西伐牧犍（伐扶又翻）果發兵救連可汗聞魏主向姑臧乘虛
入寇留其兄乞列歸與豳敬建擊王崇相拒於北鎮
（北鎮即魏主破降戍之北鎮也以在平城之北故曰北鎮高車所置六鎮皆
直代都北故懷朔鎮自帥精騎深入（帥讀曰率）至善無七介山平城大駭民爭
走中城（走奏音）穆壽不知所為欲塞西郭門（塞悉則翻）請太
子避保南山竇太后不聽而止（竇太后即保林后）遣司空長
孫道生征北大將軍張黎拒之於吐頹山會柔敬建
寧王崇擊破乞列歸於陰山之北擒之并其伯父他
吾無鹿胡及將帥五百人（帥讀曰率）斬首萬餘級敦
煌晉昌遂就磨兒於敦煌魏主使七陽公元絜守酒
泉及武威張掖皆置將守之（將即亮翻）魏主暨酒姑臧謂
羣臣曰崔公智略有餘吾不復以為奇（復扶又翻）伊馛弓
馬之士而所見乃與崔公同深可奇也馛善射能曳
牛却行走及犇馬而性忠謹故魏主特愛之魏主之
西伐也穆壽送至河上（自平城至河）魏主敕之曰吳
謝與鈑健相結素深聞欣討牧犍吳提必犯塞（素深謂素
相親深也欣討謂欣然討之）朕故留壯兵肥馬使卿輔佐太子汝田既畢
即發兵詣漠南分伏要害以待虜至引使深入然後
擊之無不克矣涼州路遠朕不得救卿勿違朕言（言其如
初言也）頻首受命壽雅信中書博士公孫質以為謀主（質呼
悉翻）皆信卜筮以為柔然必不來不為之備質軌之孫也
禮武宣王置守冢三十家（冢呼悉翻）涼州自張氏以
來號為多士（士謂豪傑而用之者）梁牧犍尤喜文學以敦煌閻駰為姑臧太守
（閻駰著魏置五兵尚書據此則兵部之號一也士財梁委）
徵征西大將軍河西王如故牧犍母卒葬以太妃之

盡奇能莫不雲集于時諸方儁哲各以所長著述其間博士河南張揖著埤蒼廣雅古今字詁方俗之辭多所博聞而時有疏略故復別記異同作埤雅二篇以釋詁訓名物蟲魚草木之屬其所發明皆超越前人又著古今字詁三十篇四聲韻略十篇並傳於世揖又采摭經傳以釋許慎五經異義作駁異義二十卷又集古今訓纂及難字三倉雜字以續蒼頡訓詁凡所著述數十萬言皆規矩前人而文采過之揖又上表獻其書曰臣聞古者八歲入小學故周官保氏掌教國子先以六書六藝之文漢興因之小學有倉頡爰歷博學三篇皆斷六體以試學僮又以八體試其能否然後分別良鄙以觀其才性是以漢興小學之士莫不以識古為貴臣竊不自揆竭精研思採摭舊文博問故老以為古文奇字多出於倉頡訓纂篇及揚雄方言其說前人所不及或有未盡臣復別為一篇而文字頗重出今刪省煩文以為一篇其倉頡訓纂及揚雄方言所載奇字多與古文相合其出於經傳者皆依其義讀其出於通人之說者則闕而不論其不知者蓋闕如也臣聞古者書車同軌文字同體今四海會同遠人畢至皆以其國俗殊語各異聲或方言以相傳譯猶須翻乃通其志況乎文字異形音義乖別而可以情測之哉臣愚以為宜因此時大存古籀以合同文字庶幾可以通學於萬一臣竊不勝拳拳之情謹昧死以聞書奏詔報嘉之

浩字伯宣少有才學博覽群籍尤好天官曆算之術常以為漢興以來日月薄食五星行度皆違其經天之文而漢元最為密近乃參考建武已來注記以為法則作七曜論以難諸家曰臣聞天地之性人為貴人之所貴莫過五常五常之本在乎信信之為質考之五星最為明驗故五星之行有常而不失其信也是以聖王動則順天而天下和治靜則因地而萬物各得其所故曰天地之道貴其常而已矣臣竊觀漢興以來曆數疏闊不與天合日月薄食或先其時或後其日五星伏見逆順留守或違其度以此推之天道不信甚矣臣愚以為天文之變不可以一事驗也故有以一事驗而知者有以數事驗而知者有以一術驗而知者有以數術驗而知者是以聖人參其變而觀其常故能通其理而盡其數也

是史官欲神其事不復推之於理也浩以為前人所以垂今今人所以法後是以文王日昃不暇食周公夜以繼日坐以待旦思慮所及豈不欲及其時而盡之哉蓋以為政事之本在於清明清明之本在於敬天敬天之要在於勤民勤民之術在於博觀人物之情通古今之變而已矣故堯命羲和欽若昊天歷象日月星辰敬授人時舜在璿璣玉衡以齊七政皆所以勤民事而敬天文也臣聞天文之變不可以空言而宜更審之坐者咸怪允之言唯東宮少傅游雅曰浩謂允曰先所論著本不經心及更考究果如君言允曰天文之變不可以空言而宜更審之坐者咸怪允之言唯東宮少傅游雅曰浩謂允曰先所論著本不經心及更考究果如君言高君精於歷數當不虛也後歲餘五星乃以前三月聚東井非十月也發乃歎服允雖明曆初不推步及為人論說各有區別皆結微入深各有條貫此乃曆術之淺事耳而浩以為漢興以來日月薄食五星行度違其經天之文欲為纂修者何所不可耶允曰天文欲為纂修者何所不可耶允曰此不可以空言唯知農事若國家廣田

浩集諸曆家考校漢元以來日月薄食五星行度以示高允允曰漢元年十月五星聚東井此乃曆術之淺事耳而浩以為漢興以來日月薄食五星行度違其經天之文欲為纂修者何所不可耶允曰此不可以空言而宜更審之坐者咸怪允之言唯東宮少傅游雅曰浩謂允曰先所論著本不經心及更考究果如君言高君精於歷數當不虛也後歲餘五星乃以前三月聚東井非十月也發乃歎服允雖明曆初不推步及為人論說各有區別皆結微入深各有條貫

以賦百姓吐谷渾王慕利延聞魏克涼州大懼帥衆西遁踰沙漠（帥讀曰率）魏主以其兄慕璝有擒赫連定之功（事見上卷八年）遣使撫諭之（使疏吏翻）慕利延乃還故地氐王楊難當將兵數萬寇（寇邊也）上邽（邽音圭）秦州人多應之東平呂羅漢說鎮將拓跋意頭曰（說輸芳閱陳逸曰陳疾言拔謂曰）難當聚盛今不出戰示之以弱衆情離沮不可守也意頭遣羅漢（漢奉魏帝以況夏王義恭子劭為南豐王營陽王祀以為南豐太妃）與難當陳所向披靡（披靡言隨其所向而皆偃仆也）難當大驚會魏主以傳書責讓（讓責也）難當（氐酋也）難當引還仇池南豐太妃司馬氏卒故潛陽王之后也（元嘉十四年帝以江夏王義恭子劭為南豐王營陽王祀以為南豐王太妃）

地豆干等復謀反伏誅（十四年前事至是復搆反復誅伏又翻下復能復扶又翻）

二月魏假通直常侍（散騎常侍秦官也魏末置員外散騎常侍通直散騎常侍晉武帝泰始十年使以出使休正官也故謂之通直）韋閬與語壬子（無壬子）無諱執閬以圍酒泉（酒泉元閬輕之）酒泉太守（即所謂甘卯居海在酒泉界）將諸將討之（將即亮翻）庚辰沮渠無諱張掖（掖音亦）焚燒城郭（焚扶問翻）殺張掖

朝上恩禮甚厚諮善論治道請前代故事敘致終理致極致也理文理也言敘其極致又敘其文理也治直吏翻諮音咨善論治道請前代故事敘致終理致極致也理文理也言敘其極致又敘其文理也治直吏翻諮音咨雲龍門御者即解駕驅爝義康左右及列儀隨意分散不久不出以此為常及晚節驅爝義康馬方走而疾其鞭策曰駑火方燃而鼓其氣曰駑上意雖內離而接遇不改嘗謂所親曰劉班方自西還當與語常視日早晚言其不去為班比畢翻所比也殷景仁答言於上曰相王權重非社稷計宜少加裁抑裁抑音大將軍上陰然之司徒左長史劉斌滿之宗也斌音物大將軍從事中郎王淮之孫也王諡武帝晉安之孫也晉安之孫也王諡武帝晉安之孫也晉安之孫也王諡武帝晉安之孫也晉安

突丑兔襲保周窮迫自殺八月甲申詔渠無諱伸其
中尉梁儒詣魏求昌王健請降（降九江郡）歸酒泉郡及所
虜將士元勰等魏主使
葬元皇后　上以司徒彭城王義康僚已著將成
禍亂冬十月戊申收劉湛付廷尉下詔暴其罪惡就
獄誅之并誅其子黯兖州（及其黨劉斌劉敬文孔胤
羽等八人徙尚書庫部郎何默子等五人於廣州（劉
置尚書二十三郎庫部其一也）因大赦是日敦義康入宿留上中書
省其夕分收湛等青州刺史杜驥勒兵殿內以備非
常遣人宣旨告義康以湛等罪狀義康上表遜位詔

以義康為江州刺史侍中大將軍如故出鎮豫章初
彭城景仁卧疾五年（景仁卷十四卧疾始經二年不見上而密函去
來日以十數朝政大小必以咨之（翻頭影）迹周密莫
有窺其隙者收湛之日景仁使拂拭衣冠左右皆不
曉其意其夜上出華林園延賢堂召景仁景仁猶稱
腳疾以小牀輿就坐謀討處分一以委之（坐徂卧翻呂翻）
（分扶問翻）初檀道濟薦吳興沈慶之忠謹曉兵上使領隊
防東掖門劉湛為領軍常謂之曰卿在省成久比當
相論（省悉領軍省比附羅也慶之正色曰下官在省十
年自應得轉不復以此仰累（復扶又翻下門思方媚翻）唯司徒主簿江湛早能自謙求
上開門召慶之慶之戎服縛袴而入上曰卿何苦爾
答曰夜半喚隊主（江南軍法軍主統隊主者主一隊）不容緩服（史言沈慶之初聞命即
出門之倉卒不暇緩服之有識略）上遣慶之收劉湛（湛之黨一之之）
殺之驍騎將軍徐湛之（湛之與義康姻親）與義康先親厚（先悉薦反）
湛之被收罪當死其母會稽公主於兄弟為長嫡（嫡丁歷反）
（義郎會二外聞正知西翻）素為上所禮家事大小必咨而後行高
祖微時嘗自於新洲伐荻有納布衫漬（漬疾賜反）濕皇后
手所作也既貴以付公主曰後世有驕奢不節可以
此衣示之至是公主入宮見上號哭不復施牀妾之
禮以錦囊盛納衣擲地（擲直炙翻）曰汝家本貧賤此
是我母為汝父所作（為于偽翻下為父同）今日得一飽餐遽
欲殺我兒邪上乃赦之吏部尚書何尚之簡淡有美名為上所重嘗侍上
以棊及酒球饗戎之不從誅湛之夕召徒跣告球（棊音基跣先
典翻）球命左右為取履先溫酒與之謂曰常日語汝云
何（語牛倨翻）履佈懼不得答（佈普布翻）球徐曰阿父在汝亦何
憂（江南人士呼叔父伯父為阿父者以白呼阿烏葛翻父
扶雨翻）上以球故獲得
廢於家（廢為庶人也）球南史帝初為宜都王以球為友簡淡見重蓋素知之也義康方用
事人爭求親暱（暱尼質翻）唯司徒主簿江湛早能自謙求

出武陵內史還潛為其子求婚於譙汝南辦
道濟因義康以言說之許拒之愈堅故不樂於二公之
難（難乃旦翻）上聞而嘉之謂義康曰彭城
王義康傳省十餘日見上奉辭便下渚上惟對之慟
哭餘無所言上遣沙門慧琳（琳視之義康曰弟子有遺
理不（不讀曰否）慧琳曰恨公不讀數百卷書初吳興太守
謝述裕之弟也（吳興郡屬揚州）累佐義康數有
規益早卒（義康入相）
康將南（將南進）數曰昔謝述惟勸吾退蜀班惟勸
吾進令班存而述死其敗也宜哉上亦曰謝述若存
義康必不至此以征虜司馬蕭斌為義康諮議參軍
領殘章太守事無大小皆以委之斌基之子也（基事
之見上卷十一年）使詣襄將軍蕭承之將兵防守（襄思將翻
翻義康左右愛念者並聽隨從（從才用翻）資奉優厚信賜
相係朝廷大事皆報示之久之上就會稽公主家集
甚懽主起再拜叩頭悲不自勝（勝音升）上不曉其意自
起扶之主曰車子（義康小字）歲暮必不為陛下所容今特請其
命（義康小字）陵（高祖初寧陵在丹徒）即封所飲酒賜
遣令斬便是負初寧陵義康并書曰會稽姊飲宴憶第所餘酒今封送故終

主之自義康得無恙（恙余亮翻）
友愛之情其始非不隆也終於失兄弟之歡豈君臣
之義迫其亂階正由劉湛權利之心無有厭已（厭於鹽翻）君臣
詩云貧人敗類（詩小雅北山之篇）其是之謂乎（乎徵南
宛州刺史江夏王義恭為司徒錄尚書事戊寅以臨
川王義慶為南宛州刺史殷景仁為揚州刺史僕射
吏部尚書如故義恭慾彭城之敗雖為總錄奉行文
書而已上乃安之（彭城義康也）
物稱此（稱尺證反）而義恭性奢用常不足上又別給
錢年至千萬十一月丁亥魏主如山北殷景仁
既拜揚州廳事遂駕（廳他丁翻駕馬在廳事之北）
有車轂（轂音穀）為子（為于偽翻）揚州治於建康臺城西故謂之
西州（宋白曰揚州治秣陵縣秦淮之北）
癸亥以光祿大夫王球為僕射戊辰以始興王濬為
揚州刺史時濬尚幼州事悉委後軍長史范曄主簿
沈璞曄泰之子璞林子之子也（范泰為祖冲賞愛
林子沈演之為右衛將軍
封寧縣五等侯又以度炯之為吏部郎俱參機密演之勁之
曾孫也（勁守死善道之貌）曄有俊才而薄情淺行

臣光曰文帝之於義康友愛之篤可謂至矣然義康

數犯名數爲士流所鄙行下孟翻數所角翻性躁競自謂才不盡常快快不得志爲陵侵亂張本吏部尚書何尚之言於帝曰詔聞志趣異常超與檄同名翻請出爲廣州刺史若在內豐成不得不加缺鉞缺鉞亟行豐許訓翻區記翻非國家之美也帝曰尚誅劉湛復遷氾暱摸扶又翻人將謂卿等不能容才胥疑任受讒言但共知其如此無能爲害也是歲魏寧南將軍王慧龍卒呂玄伯留守其墓終身不去見上卷十八年魏主欲以伊薄爲尚書封郡公辭曰死上卷十八年魏玄伯不敢當玄伯少愚近所宜膺受薄少時詩歌溝塍翻帝問其所欲對曰中祕書監通鑑卷一百二十三中書省多諸文士中書祕書皆掌機密之職故謂中書爲中祕書若恩私不已請參其次帝善之以爲中護軍將軍祕書監大秦王拓跋嗣當汪復稱武都王十三年魏以沮渠無諱爲征西大將軍涼州牧酒泉王彭城王義康至藩竟辭刺史辭江州刺史也甲辰以義康都督江交廣三州諸軍事前龍驤參軍巴東扶令育詣闕上表驤思將翻扶陸切稱昔袁盎諫漢文帝曰淮南王道路遇霜露死陛下有殺弟之名文帝不用追悔無及見十四卷文帝六年彭城王義康先朝之親又帝陛下之次第若有迷諺之愆正可數之以

惡數所角翻導之以義方柔何信緯汝之嫌一旦黜削遠送南垂草萊黔首皆爲陛下痛之爲于僞翻下痛同爲于僞翻盧陵往事足爲龜鑑見百二十卷元年恐義康年窮命盡奄忽于南臣雖微賤竊爲陛下羞之陛下從知惡枝之宜伐豈知伐枝之傷樹伏願亟召義康返于京甸兄弟協和君臣輯睦則四海之望饗多言之路絕矣壅塞則悉翻何必司徒公揚州牧然後可以置彭城王哉若臣所言於國爲非請伏重誅以謝陛下表奏即收付建康獄賜死裴子野論曰夫在上爲善若雲行雨施智伐翻武豉翻萬物受其賜及其惡也若天裂地震萬物所驚駭其誰弗知其誰弗見豈戮一人之身鉗一夫之口所能遏逃所能弭滅哉是皆不勝其忿怒而有增於疾疹也疹音軫丑刃翻以太祖之令弘尚掩耳於彭城之戮自斯以後誰敢由言鄭玄曰由用也見以反改翻有宋累葉罕聞直諒宜晉醜之氣俗愧前古抑時王刑政使之然乎張約隋於權臣事見百二十卷元年扶育斃於哲后宋之鼎鑊吁可畏哉魏新興王俊荒淫不濛三月庚戌降爵爲公俊母先得罪死俊積怨望有逆謀事覺賜死辛亥魏賜郁久閭乞列歸爵朔方王沮渠萬年爲張掖王十六年魏擒乞列歸爵以是年以滅沮渠蒙遜之功也夏四月沮渠唐兒

叔沮渠無諱無諱留從弟天周守酒泉（從才用翻與弟同）得引兵擊唐兒唐兒敗死魏以無諱終為邊患庚辰遣鎮南將軍窮奢擊酒泉（窮奢魚嵇翻）秋八月辛亥魏遣散騎侍郎張偉來聘。九月戊戌，魏求昌王健卒。冬十一月戊子王球卒。己丑，以丹楊尹孟顗為尚書僕射。魏使者至酒泉，酒泉城中食盡萬餘口皆餓死，沮渠天周殺妻以食戰士（食讀曰嗣）庚子，魏奚眷攻酒泉，天周送平城殺之，沮渠無諱之食且畏魏兵之盛，乃謀西度流沙，遣其弟安周西擊鄯善鄯善王欲降（降戶江翻）會魏使者至勸令拒守，安周不能克，退保東城（鄯善國治東城）

氐王楊難當傾國入寇，謀據蜀土，遣其建忠將軍荷沖出東洛以襲梁州兵，（五代志義城郡景谷縣也後周省）梁秦二州刺史劉真道擊沖斬之，真道懷敬之子也（劉懷敬見一百一十一卷）晉安帝隆安三年難當攻掠葭萌（葭音加）獲晉壽太守申坦遂圍涪城，巴西梓潼二郡太守劉道錫嬰城固守，難當攻之十餘日不克，乃還。道錫道產之弟也。十二月癸亥詔龍驤將軍裴方明等帥甲士三千人又發荊雍二州兵以討難當。節度（裴方明益州之良將也程道養明年平仇）晉寧太

瑞明殿學士兼翰林侍讀學士朝散大夫右諫議大夫充集賢殿修撰修國史上柱國河內郡開國侯食邑一千八百戶食實封陸佰戶賜紫金魚袋臣司馬光奉
勅編集
後學天台胡三省音註

宋紀六 起玄黓敦牂（癸酉）盡昭陽大荒落（丁卯）凡五年

太祖文皇帝中之中

元嘉十九年春正月甲申魏主備濛駕詣道壇受符籙旗幟盡青自是每帝即位皆受籙（此所受者人之道上法謂法籙也）又奏作靜輪宮（太平真君七年始作之名又有讖記云靜輪天子出於東北永興二年始作靜輪宮於道壇東北）必令其高不聞雞犬欲以上接天神崔浩勸帝為之功費萬計經年不成太子晃諫曰天人道殊卑高定分（分扶問翻）不可相接理在必然今虛耗府庫疲弊百姓為無益之事將安用之必如議之所言請因東山萬仞之高（謂平城東山也）為功差易（易以豉翻）帝不從夏四月沮渠無諱將萬餘家棄敦煌西就沮渠安周未至鄯善王比龍畏之將其衆奔且末（且末漢故國在鄯善西北八千三百二十里）其世子降於安周（降戶江翻）無諱遂據鄯善其土卒

經流沙渴死者太半李寶自伊吾帥衆二千入據之（帥讀曰率）無諱復帥餘衆西擊破鄯善殺其王而自立（復扶又翻帥讀曰率）六年攻陷涼州人關奚摟高昌白稱太守唐契為柔然所逼擁衆西趨高昌（關苦閉翻摟洛侯翻）欲奪其地柔然遣其將阿若追擊之契敗死弟和收餘衆奔車師前部王伊洛時沮渠安周屯橫截城和攻拔之又拔高寧白力二城（李延壽書曰高昌國有四十六鎮）甲戌上以疾愈大赦　五月癸酉遣使請降於魏（使疏吏翻）魏主遣尚書封懿方明等至漢中與劉義隆使者（義隆遣使者入境不見其人力當此句）冀道等分兵攻武興下辯白水皆取之（下辯漢書作下辨並音卞）

（范曄後漢志曰武興都尉治武興故下辯白水也武街故下辨縣治大破之斬弘祖和退走追至赤亭（元豐九域志階州將利縣有赤亭之石門關）又破之難當奔上邽獲難當兄子建節將軍保熾難當（熾昌志翻）以其子虎為益州刺史守陰平（陰平郡後魏改為平武郡唐改為龍州）難當走引兵還至下辨方明使其子肅之擒虎送建康斬之仇池平以輔國司馬胡崇之為北秦州刺史鎮其地立

人遣中山王展迎楊難當詣平城秋七月以劉
裒方明為梁南秦二州刺史
方明辭不拜（考異曰宋書氐胡傳崇之沒在明年二月即裒道傳誤）丙寅魏主使安西將軍古弼（考異曰宋書作吐奚源蓋其舊姓今從後魏書）督隴右諸軍及殺中虎賁（賁音奔）與武都王楊保宗自祁山南入（保宗事魏見卷十八年）征西將軍漁陽皮豹子與琅邪王司馬建之督關中諸軍自散關西入俱會仇池又使鎮西大將軍廣平王司馬文思督洛陵諸軍（考異曰宋書二年經歌何當洛州刺史楊難當移書徐州稱為楊難當報於虎牢趙七輸洛陽滕恬下同）征南大將軍河內王慶（考異曰宋書慶作奚斤今從後魏書）督冀青二州諸軍及鮮卑烏丸步騎十萬南征西司馬朱脩之討之不克脩之引兵還魏主以脩之為前鋒都督南討諸軍事

仇池鎮將（考異曰宋書胡崇傳作楊難當）甲戌晦日有食之（考異曰宋書胡崇傳作楊難當）與其弟廣（廣音獷）及池契（即楊難當）共擊奚（奚音兮）降于江（考異曰宋書胡崇傳作楊難當）八月無諱將其衆趨高昌比至（即）奴夜襲高昌著其城（考異曰宋書衛與敬傳作楊難當）然無諱據高昌遣其常侍（考異曰宋書衛與敬傳作楊難當）以無諱都督涼河沙三州諸軍事征西大將軍涼州刺史河西王（考異曰宋紀封酉在八月宋今從魏傳）冬十月己卯魏立皇子伏羅為晉王翰為秦王譚為燕王建為
楚王余為吳王　甲申柔然遣使詣建康　十二月

利（考異曰宋書山陽前後不可制者皆出綏河為村落戶口殷盛及亭繼道送至河口未幾羣蠻大動道產率丸而羣蠻之人不自安者皆出降）建威將軍沈慶之代之殺虜萬餘人　魏主使尚書李順差次羣臣賜以爵位順受賄品第不平是歲涼州人徐烈告之魏主怒且以順保庇沮渠氏面欺誤國（事見上卷十六年）賜順死　二十年春正月魏皮豹子進擊樂鄉將軍王奐之等敗之奐等柔敗沒魏軍進至下辯將軍強玄明等敗死（強其兩反）二月胡崇之與魏戰於濁水崇之為魏所擒餘衆走還漢中將軍姜道祖兵敗降魏（降戶江翻）魏遂取仇池楊保熾走　丙午魏主如怕山之陽（怕戶江翻）三月庚申還宮壬戌烏洛兰國遣使加（烏洛兰國在北方代四千五百餘里洛兰音盧干國北

平在室韋西千餘里室韋當勿吉之北勿吉之北則小烏洛侯東夷也使疏吏翻初魏之
居北荒也鑿石爲廟在烏洛侯西北以祀其先高七
十尺深九十尺慶高音居號翻慶深音式禁翻及烏洛侯使者
至魏言石廟具在魏主遣中書侍郎李敞詣石廟致
祭刻祝文於壁而還去平城四千餘里魏河間公
齊與武都王楊保宗對鎮雍谷雍谷即聚谷北史作卽聚谷今大安軍東北八十里有白崖
文德說保宗令閉險自固以叛魏說式芮翻或以告齊夏
四月齊誘執保宗送平城殺之前鎮東司馬邯鄲淳
軍宅否則可下當有馬字征西從事中郎伿朏等伿卑吉翻官爵也姓音丑
脂翻數所主翻遂舉兵立楊文德爲主據白崖
敕書賜宋也分兵取諸成進圍仇池自號征西將軍秦河
梁二州牧仇池公楊盛考異曰宋武帝永初三年魏書在四月今從之甲午立
皇子誕爲廣陵王丁酉魏大赦己亥魏主如陰
山五月魏古弼發上邽高平屾城諸軍擊楊文德
屾五角翻文德退走皮豹子督關中諸軍至下
辨聞仇池解圍欲還弼遣人謂豹子曰宋人恥敗必
將復來復扶又翻軍還之後再舉爲難不如練兵蓄力以
待之不出秋冬宋師必至以逸待勞無不克矣豹子
不從以豹子爲仇池鎮將文德遣使來求援使疏吏翻
冬統十五將出東道樂平王丕督十五將出西道魏
主出中道中山王辰督十五將爲後繼魏主至
鹿渾谷鹿渾谷在今安定西北其東北入於平涼川平涼川之西南入於渭水遇
敕連可汗大子晃言於魏主曰賊不意大
軍猝至宜於此擊之尚書令劉絜固諫以
爲賊營中虜盛其衆必多出至平地恐爲所圍不如
須諸軍大集然後擊之晃曰虜之盛者由軍士
驕怖擾亂故也今普布翻何得營上而有此塵乎魏主疑
之不急擊柔然遁去追至石水不及而還石水在朔州北通
又如字既而探騎曰柔然不覺魏軍至上下

馬引泉北走經六七日知無追者乃始下馬飲水解梁根之（梁根謂繫馬於山王辰等張林占）是軍國大事皆與大子決之司馬楚之別將兵督運糧鎮北將軍封疇亡降柔然令擊楚之以絕軍食（疇戶剛翻）楚之帥騎追及於路（帥讀曰率）俄而軍中有告失驢耳者諸將莫信其故楚之曰此必賊遣姦人入營規伺（規丑隴翻伺相吏翻）割驢耳以為信耳賊至為城以水灌之今凍城立乃散走十一月將軍姜乃攻之魏濁水成魏虔豹子河間公齊救之道盛敗死甲子魏主還至朔方下詔

今皇太子副理萬機總統百揆（考異曰宋索雲東不制崔寇謂之玄高道人夜夢其性夢其性父怒手杖之曰汝何故信讒邪吾太子併猥鄙之王皆大業業承重儲宮副貳百王攸屬倘由令以後上聞事節小大悉以後聞書且曰諸功臣勳勞日久皆當以爵歸第隨時朝請饗宴朕前論之已悉矣陳謨而已不宜復煩以劇職（朝直遙翻復扶又翻）更舉賢俊以備百官十二月丁卯魏主還平城（自伐柔然還也）

二十一年春正月己亥帝（諱泰昔翻考異曰魏書帝紀及門下略）耕籍田大赦壬寅魏太子始總百揆（揆葵癸翻）侍中張黎古弼輔太

決庶政上書者皆聽（聽他定翻）我與表同古弼為人治身以上公苑囿太廣乙滅太半以賜貧民入日（入而日之）是軍國大事皆與大子決（決古穴翻）糧鎮北將軍封疇亡降柔然令擊上谷（疇代都桓委翻）俄而軍中有告失驢耳者（告古沃翻）諸將莫信其故楚之曰此必賊遣姦人入營規伺（規丑隴翻伺相吏翻）割驢耳以為信耳賊至為城以水灌之今凍城立乃散走十一月將軍姜乃攻之魏濁水成魏虔豹子河間公齊救之道盛敗死甲子魏主還至朔方下詔（還從宣翻）大赦壬寅魏太子始總百揆（揆葵癸翻）侍中張黎古弼輔太子決庶政上書者皆聽（聽他定翻）我與表同古弼為人治身以上公苑囿太廣乙滅太半以賜貧民入日（入而日之）是軍國大事皆與大子決（決古穴翻）糧鎮北將軍封疇亡降柔然令擊楚之以絕軍食（疇戶剛翻）楚之帥騎追及於路（帥讀曰率）俄而軍中有告失驢耳者諸將莫信其故楚之曰此必賊遣姦人入營規伺（規丑隴翻伺相吏翻）割驢耳以為信耳賊至為城以水灌之今凍城立乃散走十一月將軍姜乃攻之魏濁水成魏虔豹子河間公齊救之道盛敗死甲子魏主還至朔方下詔（還從宣翻）大赦壬寅魏太子始總百揆（揆葵癸翻）侍中張黎古弼輔太子決庶政上書者皆聽（聽他定翻）我與表同古弼為人治身以上公苑囿太廣乙滅太半以賜貧民入日（入而日之）是軍國大事皆與大子決（決古穴翻）糧鎮北將軍封疇亡降柔然令擊楚之以絕軍食（疇戶剛翻）楚之帥騎追及於路（帥讀曰率）俄而軍中有告失驢耳者諸將莫信其故楚之曰此必賊遣姦人入營規伺（規丑隴翻伺相吏翻）割驢耳以為信耳賊至為城以水灌之今凍城立乃散走十一月將軍姜乃攻之魏濁水成魏虔豹子河間公齊救之道盛敗死甲子魏主還至朔方下詔（還從宣翻）大赦壬寅魏太子始總百揆（揆葵癸翻）侍中張黎古弼輔太

百工商賈之子（當各習父兄之業（賈音古）毋得私立學校（校户教翻）違者師死（主人門誅）二月辛未魏中山王（中山王魏置中都大官外都大官都坐大官者掌拆檄開之二都坐徂尋翻下同）坐擊柔然後期斬於都（柔然本東胡後稍強北破匈奴西走遂有沙漠以北之地東至於遼西南接高車東西萬餘里南北數千里歷年二十餘傳至其主予成始為魏所破餘衆遁逃莫知所在）尚書奚眷等八將（將即亮翻）南初魏尚書令劉潔父與後（後戶遘翻）及將襲柔然潔諫曰（諫曰蠕蠕（蠕而兖翻）遷徙無常前者出師（師所以征伐也）不如廣農積穀以待其來（言蓋指太延四年魏主伐柔然至白阜時也蠕人充翻）若固勤（固勤猶言固執）魏主行（行下孟翻）魏主從之潔恥其言不用（恥其言不用謂欲敗魏師魏主與諸將期會鹿渾谷潔矯詔易其期）帝至鹿渾谷六日諸將不至柔然遂遠遁（遠遁猶言遠去）追之不及軍還經漠中糧盡士卒多死潔陰使人驚魏軍（驚魏軍勸帝委軍輕還）帝不從潔以軍出無功請治（治直之翻下同）帝曰諸將失期遇賊不擊（擊古之擊）治何罪也（治以潔矯詔事白帝）帝至五原收潔（收捕也）因之帝行也潔私謂所親曰若車駕不返吾當立樂平王（樂音洛）閭尚書右丞張蒿家有圖讖（讖楚譖翻）問曰劉氏應王繼國家後吾有姓名否（否音鄙）曰有姓無名帝聞之命有司窮治（窮治猶言窮究）蒿家得讖書（索山客翻）事連南康公狄鄰（狄鄰代北複姓）鄰皆竟

兄子綽世與魏使者謀降魏魏以叱力延為歸義王　沮渠無諱萃沮子
[illegible]代使[illegible]慕利延殺之是月綽世弟叱力延等
[illegible]八人率魏以叱力延為歸義王　沮渠無諱萃沮子
[illegible]求安周代立　魏入中國以來雖[illegible]用古禮祀天
[illegible]地於南郊百神而猶循其舊俗所祀胡神其褻瀆請
[illegible]依義宣不才故不用會稽公主憂以為言帝不得已用之
[illegible]秋七月癸卯魏東雍州刺史沮渠
魏主畋于河西尚書令古弼留守　弼又翻
獵有獐突前悉以弱者給之帝大怒曰筆頭奴敢裁量朕
之弼官屬惶怖恐并坐誅弼徐步入士盤于遊畋　盤樂也
其罪大今蠕蠕方彊南寇未滅吾以肥馬供軍弱馬
供獵為國遠慮　為于偽翻
雖死何傷且吾自為之非諸君
之憂也帝聞之歎曰有臣如此國之寶也賜衣一襲
[illegible]百乘以運之　襲謂一重衣服也乘繩證翻
右曰軍公必不與我汝輩不如以馬運之遂還行百
餘里得弼表曰今秋穀懸黃麻菽布野貓鹿竊食鳥
鷹侵費風雨所耗朝夕二倍　言久之所收殺於初之所收減於三倍收減不
可以不速載　乞賜矜緩使得收載帝曰果如吾言筆
公可謂社稷之臣矣　魏主使貧外散騎常侍高潤
來聘　散悉亶翻
戊辰以荊州刺史衡陽王義季為
征北大將軍開府儀同三司南兗州刺史以南譙王
義宣為荊州刺史初帝以義宣不才故不用會稽公
主憂以為言帝不得已用之　會稽公主帝姑長公主也
許以汝代之師護雖無殊績黎民[illegible]節用　黎與同
物不遏羣下聲著西土為士庶所安論者乃未議遷
之今之田換更為汝與師護年時一輩　為于偽翻
其能汝往脫有一事臧之者既於西夏交有巨礙
供獵以刑疑為[illegible]必歸責於吾矣　為于偽翻
此事亦易勉耳無為使人
[illegible]義宣至鎮勤自課厲事亦脩理庚辰會稽長公主薨
[illegible]等請師於魏以討吐谷

渾王黎利魏主使晉王伏羅督諸軍擊之、九月甲辰以沮渠安周爲都督涼河沙三州諸軍事涼州刺史河西王、丁未魏主如漠南將襲柔然柔然敕連可汗遣使乞和魏晉王伏羅至樂都（樂音洛）引兵從間道襲柱谷渾王（渾古慕反）至大母橋吐谷渾王慕利延兄子拾寅棄河西魏軍斬首五千餘級慕利延從弟伏念等帥萬三千落降於魏（慕利延諸部無之蓋使之招引外羅至其宜也從才用翻帥讀曰率降戶江反）

癸亥大赦改元（改元嘉十三年）

冬十月己卯以左軍將軍徐琰爲兗州刺史徙鎮須昌（洗勿賢反）

大將軍參軍申恬爲冀州刺史徙兗州鎮須昌（恬定而南以兗州治滑臺文帝元嘉十三年恰鄰山又自治湖城此又自湖城徙須昌也冀州鎮信都）恬謨之第也　十二月魏主還平城

是歲沙州牧李寶入朝于魏魏人留之以爲外都大官（爲于僞反）李氏貴盛張本）太子率更令何承天撰元嘉新曆表上之（率所律反更工衡翻上時掌反）以月食之衝知日所在（以月食之衝知日所在見對衝光相犯和之）又以中星檢之知堯時冬至日在須女十度（堯典曰宅嵎夷曰嵎谷寅賓出日）今在斗十七度又測景校二至差三日有餘（此亦用周禮圭影之法也）知今之南至日應在斗十三四度於是更立新漏冬至從上三日五時日之下

作稽四度又月有遲疾前曆合朔月食不在朔望、今皆以蠃縮定其小餘以正朔望之日（蠃力果反縮所六反蠃縮者日月行有遲疾遲則蠃疾則縮也）小餘滿法有大餘（大餘者日也小餘者月也周天三百六十五度四分度之一日日行一度十二月而一周天歲十二月六日三百五十四日爲大餘周天三百五十四日六十分日之五爲小餘六十小餘滿六十大餘一周天歲十二月六日三百五十四日六十分日之五爲小餘六十小餘滿六十大餘一則成一日蓋奇日爲大餘而成閏也）

秋七月己未以尚書僕射盖頤爲左僕射中護軍柯尚之爲右僕射　武陵王駿將之鎮時汚諸蠻猺爲寇水陸梗險駿分軍遣撫軍中兵參軍沈慶之掩擊大破之駿至鎮蠻斷驛道（斷丁管翻）又攻隨郡隨郡太守河東柳元景等得六七百人邀擊大破之獲七百餘口濱山蠻敢彊（水經注云濱山在定陵之西南境連都之西南境一名濱山一名濱水出于其山之陰）又因峻山傍險（峻山謂山形峻也）所設餌日旰不至（旰古案翻晚也）元景等乘勝進軍擊破之斬其王擒其弟（弟大計翻）沈慶之討平之獲三萬餘口徙萬餘口於建康（建康吳舊都也）武陵王駿以沈慶之爲南蠻校尉（駿以慶之爲南蠻校尉使之專制南蠻）慶之討平諸蠻獲七百餘口濱山蠻敢彊（水經注云濱山在定陵之西南境連都之西南境一名濱山一名濱水出于其山之陰）又因峻山傍險（峻山謂山形峻也）所設餌日旰不至（旰古案翻晚也）元景等乘勝進軍擊破之斬其王擒其弟（弟大計翻）沈慶之討平之獲三萬餘口徙萬餘口於建康（建康吳舊都也）武陵王駿以沈

十月戊子長安鎮副將拓跋紇帥衆討吳綱敗死（上時掌機密故下發詔）吳衆愈盛民心大擾乃渡渭南山（長安南山也）魏主發高平敕勒騎赴長安命將軍叔孫建領撫并泰雍三州兵屯渭北（騎於冀州置部帥所翻）十一月魏發冀州民造浮橋於碻磝津（蓋吳遣別部帥白廣平（帥所翻）西掠新平、安定（言胡皆聚於此應之）又分兵東掠臨晉巴東（皆白水羌帥）將軍章直擊破之（溺死者三萬餘人）吳又遣兵西掠至長安將軍叔孫建與戰於渭北大破之斬首三萬餘級河東蜀薛永宗聚衆以應吳以非道妄稱由骨肉相殘亡州應出天子以范曄志永宗自稱晉武帝之曲沃也）意不滿欲引與同謀而熙先素不為曄所重太子中庶子閻毅閻嘉（毅嘉皆春秋時晉武公所滅之曲沃也）熙先密懷報効且以（毅嘉皆春秋時晉武公所滅之曲沃也）熙先密懷報効且以非道妄稱由骨肉相殘亡州應出天子以范曄志永宗自稱晉武帝之曲沃也）意不滿欲引與同謀而熙先素不為曄所重太子中舍人謝綽曄之甥也（太子中舍人掌文翰職如黃門侍郎）熙先家饒於財數與曄博故為曄所信以物輸之（數所角翻）因為不訾以計數之也）往來之路（晉武公所滅之曲沃也）熙先乃傾身事之綽引熙先與曄相識

號令天下誰敢不從小人請以七尺之軀三寸之舌立功立事而歸諸君子丈人以爲何如暢甚慙然明日先白毛玠竭節於魏武張溫畢議於孫權彼二人者皆國之俊又豈言行玷缺然後至於禍辱哉皆以廉直勁正不得久容（毛玠事魏武帝建安二十一年見六十九卷張溫事見六十九卷行下孟翻）丈人之於本朝不深於二主人間雅聚過於兩臣讒夫側目爲日久矣比有競逐庸可遂乎（言與時貴比有競爭也）近者殺鐵一言而劉班碎首（見六十七卷）彼豈父兄之讎百世之怨乎所爭不過榮名勢利先後之間耳及其未也（此以下一段）唯恐陷之不深發之不早戮及百口猶曰未厭是可爲寒心悼懼豈書籍遠事也哉今建大勳奉賢扶圖難於易（易以豉翻）以安易危享厚利收鴻名一旦苞舉而有之豈可棄置而不取哉暢猶疑未決熙先曰又有過於此者愚則未敢道耳暢曰何謂也熙先曰丈人弈葉清通（暢曾祖正禮爲名行）而不得連姻帝室人以丈夫參相遇而丈人曾不恥之欲爲之死不亦惑乎（爲于僞翻）暢門無內行故熙先以此激之暢默然不應反意乃決暢與沈演之並爲帝所知暢先至必待演之俱入演之先至嘗獨被引（被皮義翻引引見也）暢以此爲然暢累經義爲府佐中間獲罪於義康謝綽及父逛甘爲義康所厚綽弟約娶義康女綽爲義康記室參軍自豫章還中義康意於暢求解晚節於魏武張溫畢議於孫權彼二人大將軍府史仲承祖有寵於義康聞熙先有謀密相結納丹楊尹徐湛之素爲義康所愛承祖因此結事湛之告以密計道人濟略尼濟青皮義康舊恩並與熙先往來濟靜妹夫許曜領隊在臺（中尉領禁兵）許爲內應濟之豫章熙先付以牋書陳說圖讖於是密相署置及素所不善者並入死目（條分名目凡素所不善者皆欲死之）熙先又使弟休先作檄文稱賊臣趙伯符肆兵犯闕禍流儲宰（趙伯符時爲領軍將軍故欲以弒逆之罪歸之儲宰謂太子劭流儲宰欲行弒逆故以帝位爲重故改以帝位爲輕）熙先以爲舉大事宜須以義康之旨諭衆暢又詐作義康與湛之書令誅君側之惡宣示同黨帝之猜武帳冏也暢等謀以其日作亂訹曜侍帝扣刀目暢（扣刀欲其發也目暢欲其決也）暢不敢仰視俄而座散徐湛之恐事不濟密以其謀白帝帝使湛之具探取本末（探取猶得也）得其檄書選署姓名上之（上時掌反）帝乃命有司收掩窮治（治直之翻）其夜呼暢置客省（客省者四方之客入見者居之）

客令先於外收綿及熙先兄弟甘歎服帝遣使詰問
暉暉猶隱拒詰去翻熙先聞之笑曰凡處分符檄書疏
皆范所造奧白翻呂翻扶問翻云何於今方作如此抵蹋邪帝
以暉墨迹示之乃具陳本末明日徙士送付廷尉士之失兵役者
熙先望風吐款辭氣不橈橈亂也上奇其才遣
人慰勉之曰以鄉之才而滯於集書省該時時即集書省官地清
此乃我負鄉也又責前吏部尚書何崇之曰使孔熙
先年將三十作散騎郎那不作賊熙先於獄中上書
謝恩且陳闇識深戒上以骨肉之禍諱曰願勿遣
弃存之中書若囚死之後或可追録庶九泉之下少
室含責少時居嵩室故曰室翻室為晉文王所殺諱在獄為詩曰雖無紹生琴
庶同夏矣色暉本意謂入獄即死而上窮治其獄遂經二
旬暉更有生望獄吏臧之曰外傳詹事或當長繫暉
聞之驚喜綜熙先笑之曰詹事疇昔擾紛紜畏死乃爾暉為太子
頓眄自以為一世之雄今攝擾紛紜畏死乃爾暉為太子
存十二月乙未暉綜熙先及其子弟賞與皆伏誅暉
母至市涕泣責暉以手擊暉頸暉顏色不怍怍慙色也
設令賜以性命人臣圖主何顏可以生
妹及姪若菜別暉悲涕流連彼此嗚咽不能自已
及臨發色暉收淚而止謝約不預逆謀兄綜與熙
先遊常諫之曰此人輕事好奇不近於道果銳無檢
矣收籍暉家樂器服玩姬妾不勝珠翠綜曰姊今不來勝人多
人慰勉之曰以鄉之才而滯於集書省該時時即集書省官地清
此乃我負鄉也又責前吏部尚書何崇之曰使孔熙
先年將三十作散騎郎那不作賊熙先於獄中上書
謝恩且陳闇識深戒上以骨肉之禍諱曰願勿遣
弃存之中書若囚死之後或可追録庶九泉之下少
室含責少時居嵩室故曰室翻室為晉文王所殺諱在獄為詩曰雖無紹生琴
庶同夏矣色暉本意謂入獄即死而上窮治其獄遂經二
旬暉更有生望獄吏臧之曰外傳詹事或當長繫暉
聞之驚喜綜熙先笑之曰詹事疇昔擾紛紜畏死乃爾暉為太子
頓眄自以為一世之雄今攝擾紛紜畏死乃爾暉為太子
存十二月乙未暉綜熙先及其子弟賞與皆伏誅暉
母至市涕泣責暉以手擊暉頸暉顏色不怍怍慙色也
設令賜以性命人臣圖主何顏可以生

妹及姪若菜別暉悲涕流連彼此嗚咽不能自已
及臨發色暉收淚而止謝約不預逆謀兄綜與熙
先遊常諫之曰此人輕事好奇不近於道果銳無檢
矣收籍暉家樂器服玩姬妾不勝珠翠綜曰姊今不來勝人多
人慰勉之曰以鄉之才而滯於集書省該時時即集書省官地清
此乃我負鄉也又責前吏部尚書何崇之曰使孔熙
先年將三十作散騎郎那不作賊熙先於獄中上書
謝恩且陳闇識深戒上以骨肉之禍諱曰願勿遣
弃存之中書若囚死之後或可追録庶九泉之下少
室含責少時居嵩室故曰室翻室為晉文王所殺諱在獄為詩曰雖無紹生琴
庶同夏矣色暉本意謂入獄即死而上窮治其獄遂經二
旬暉更有生望獄吏臧之曰外傳詹事或當長繫暉
聞之驚喜綜熙先笑之曰詹事疇昔擾紛紜畏死乃爾暉為太子
頓眄自以為一世之雄今攝擾紛紜畏死乃爾暉為太子
存十二月乙未暉綜熙先及其子弟賞與皆伏誅暉
母至市涕泣責暉以手擊暉頸暉顏色不怍怍慙色也
設令賜以性命人臣圖主何顏可以生

妹及姪若菜別暉悲涕流連彼此嗚咽不能自已
及臨發色暉收淚而止謝約不預逆謀兄綜與熙
先遊常諫之曰此人輕事好奇不近於道果銳無檢
矣收籍暉家樂器服玩姬妾不勝珠翠綜曰姊今不來勝人多
人慰勉之曰以鄉之才而滯於集書省該時時即集書省官地清
此乃我負鄉也又責前吏部尚書何崇之曰使孔熙
先年將三十作散騎郎那不作賊熙先於獄中上書
謝恩且陳闇識深戒上以骨肉之禍諱曰願勿遣
弃存之中書若囚死之後或可追録庶九泉之下少
室含責少時居嵩室故曰室翻室為晉文王所殺諱在獄為詩曰雖無紹生琴
庶同夏矣色暉本意謂入獄即死而上窮治其獄遂經二
旬暉更有生望獄吏臧之曰外傳詹事或當長繫暉
聞之驚喜綜熙先笑之曰詹事疇昔擾紛紜畏死乃爾暉為太子
頓眄自以為一世之雄今攝擾紛紜畏死乃爾暉為太子
存十二月乙未暉綜熙先及其子弟賞與皆伏誅暉
母至市涕泣責暉以手擊暉頸暉顏色不怍怍慙色也
設令賜以性命人臣圖主何顏可以生

庚戌以前豫州刺史趙相符為護軍將軍相符孝穆皇后之第子也高祖踐祚進爵為王相符母趙氏追諡為皇后后第倫之初江左二郊無樂宗廟雖有登歌亦無二舞是歲南郊始設登歌（歌者工升歌發德化歌者二舞文德武舞也）魏安平南府移書兗州（安北平南將軍府）以南國僑置諸州多濫北境名號又欲遊獵其區（其區宇也）兗州答移曰必若因土立州則彼立徐揚豈有其地（揚州刺史治壽春）寔知欲遊獵其區（獵取禽獸也）觀化南國開館飾邸則有司存乎韓入漢殿儀未泯（泯滅也）晉氏鐃歌之秩每存豐厚（鐃銅也如鈴有柄執而鳴之軍樂也）魏主軍至東雍州（雍於用翻）臨薛永宗壘崔浩曰永宗出戰大敗與家人皆赴汾水從之庚午圍其壘永宗（薛安都之族）知陛下自來眾心縱弛今北風迅疾宜急擊之魏主（魏主拓跋燾）弃城來降辛未魏主南如汾陰（陰於禁翻）濟河至洛水橋（陰於禁翻）其族人安都先據弘農（弘農郡治弘農縣）死（據自史辭實安都傳）于是秦州（秦州治上邽）陳倉（陳倉縣屬扶風郡）以北諸城（諸城謂關中諸薛家族）皆降魏（降戶江翻）

二十三年春正月庚申尚書左僕射孟顗罷（顗魚豈翻）顗好（呼到翻）臨薛永宗崔浩曰永宗出戰大敗與家人皆赴汾水從之庚午圍其壘永宗（薛安都之族）知陛下自來眾心縱弛今北風迅疾宜急擊之魏主（魏主拓跋燾）弃城來降辛未魏主南如汾陰濟河至洛水橋（陰於禁翻）其族人安都先據弘農（弘農郡治弘農縣）死（據自史辭實安都傳）于是秦州（秦州治上邽）陳倉（陳倉縣屬扶風郡）以北諸城（諸城謂關中諸薛家族）皆降魏（降戶江翻）

從之庚午圍其壘永宗出戰大敗與家人皆赴汾水渭北地無穀草欲渡渭南循渭而西以問崔浩對曰夫擊蛇者先擊其首破則尾不能救（救救援也）今姦首（姦首謂薛永宗）在長安北帝以為然（為於偽翻）遣尚書令劉潔（潔古屑翻）尚書僕射古弼（弼毗必翻）將兵追之（將即亮翻）一日可到則當去此六十里（去此六十里謂永宗去長安六十里）輕騎趨之（騎奇寄翻）一日可到則

苻堅既毀沙門道安等欲之宗慤潛兵迎擊毀沙門破之
王與崔浩皆信重寇謙之奉其道浩素不喜佛濮
每言於魏主以為佛濮虛誕為世費害宜悉除
及魏主討蓋吳至長安入佛寺沙門皆從官酒從
入其室見大有兵器出以白帝帝怒曰
非沙門所用於與蓋吳通謀欲為亂耳命有司案
誅闔寺沙門閱其財產大得釀具及州郡牧守富人
所寄藏物以萬計又為窟室以匿婦女浩
因說帝悉誅天下沙門毀諸經像帝從之寇謙
之與浩固爭浩不從先盡誅長安沙門焚毀經像并
敕留臺下四方令一用長安濮
詔曰昔後漢荒君信惑邪偽以亂天常
誕大言不本人情叔季之世莫不眩焉
由是政教不行禮義大壞九服之內鞠為丘墟
朕承天緒欲除偽定真復羲農之治使一切
蠲除滅其蹤跡今已後敢有事胡神及造形像泥
人銅人者門誅一人銅人者門誅一家沙門不
之約令欲追蹤衛霍自非大田淮泗內實青徐使民
有蠶儲野有積穀然後發精卒十萬一舉蕩夷則不
足為也若但欲追軍追討報其侵暴則彼必輕騎奔

走不肯會戰（冲元帥翻）徒與臣費不損於敵報復之役將遂無已斯策之最末者也安邊固守於計為長臣竊以曹孫之霸才均智敵江淮之間不居各數百里（曹除豬雞也）何者斥候之郊非耕牧之地故堅壁清野以俟其來整甲繕兵以乘其弊保民全境不出此塗要而歸之其策有四一曰移遠就近今青兗舊民及冀州新附在界首者三萬餘家可悉徙置大峴之南以實內地（峴户典翻）二曰多築城邑以居新徙之家假其經冬入保寇至之時一城千家堪戰之士不下二千其餘羸弱猶能登陴鼓譟足抗羣（譟蘇到翻）

虜三萬矣（義倫為勒譯言疫）計千家之資不下五百緡牛為車五百兩（兩力讓翻）參合鉤連以衛其衆設使城不可固平行趨險（趨七喻翻）賊所不能干有急徵發信宿可聚四曰計丁課仗凡戰士二千隨其便能各自有仗素所服習銘刻由己還保輸之於庫出行請以自隨（請器仗各自隨磨礪隨時新）不得者官以漸充之（幹古翻）數年之內軍用粗備矣（粗坐）近郡之師遠屯清瀁（近郡謂南陵所領諸縣郡及三吳近在邦域之中諸瀁子亮翻）功費既重嗟怨亦深以臣料之未若即用彼衆之易也（易弋豉翻）今因民所利導而帥之（帥讀曰率）兵彊而敵不戒富而民不勞比於（比毗至翻）優復（復扶又翻）近郡之師遠屯清瀁（近郡謂南陵所領諸縣郡及三吳近在邦域之中諸瀁）功費既重嗟怨亦深以臣料之未若即用彼衆之易也（易弋豉翻）今因民所利導而帥之（帥讀曰率）兵彊而敵不戒富而民不勞比於（比毗至翻）優復（復扶又翻）者不可同年而校矣　魏金城邊固天水梁會與羌（種羌名居於天水）皆起兵應圍金城（會除）攻逼西城秦益二州刺史封救文扶郡之氐羌萬餘人（扶音符）二郡皆各二萬餘人休官屬各二萬餘人（種章勇反）攻逼西城秦益二州刺史封救文扶郡之氐羌

曰吾聞外國有師子似虎而非虎毛黃有繡
爾雅翼曰獅天子傳狻猊雖虎豹亦長之象至以虎
文毛大如小牛
文毛大如小牛
獲掘日走五百里其為物最猛
東捷泥自塗數尺數數噴藥
獨立能子直
特而搏之乃製其形與象相拒象果驚走林邑兵
大敗和之遂克林邑
宋經注林邑國都治典冲在青
山東南西去海岸四十里
所獲未名之寶不可勝計宗慤一無所取還家之日
衣櫛蕭然
勝音升櫛側瑟
翻梳理也
甲申魏發冀相定三州兵二萬人
亮息
丙戌又發司幽定冀四州兵十
萬人築畿上塞圍
魏都平城置司州於代都
雲中郡是
宋白曰唐
起上谷
西至河廣縱千里
寶縱子宗
以其地在臺城之
後故名玄武
府十況縣北十里
況猶曰湖
帝築比隄立玄武湖
武湖在今建康
城後軍營
築景陽
山於華林園秋七月辛未以散騎常侍杜坦為青
州刺史坦驥之兄也初杜預之子耽避晉亂居河西
仕張氏前秦克涼州子孫始還關中高祖滅後秦坦
兄弟從高祖過江時江東王謝諸族方盛北人晚渡
者朝廷悉以傖荒遇之
傖助耕翻南人呼北人為傖言其自荒外來也
傖音蒼
坦獲人才可施皆不得踐清塗上嘗與坦論金日磾曰
金日磾事見二十二卷漢武帝後元二年
磾丁奚翻
恨今無復此輩人坦曰日磾假生今世養
約不暇豈辦見知上變色曰卿何量朝廷之薄也量
音良

陛俟爲內都大官會安定盧水胡帥超等聚衆萬餘
人反魏主以俟威恩著於關中復加俟都督秦雍二
州諸軍事鎮長安（復扶又翻下復還同）謂俟曰關中奉化日
淺（淺翻下同）始得開叶（叶戶頰翻）恩信未洽更民數爲逆亂（數所角翻）今朕以
重兵授卿則超等必同心協力據險拒守未易攻也
若兵少則不能制賊（少詩沼翻）卿當自以方略取之
俟乃單馬之鎮超等聞之大喜以俟爲無能爲也俟
既至諭以成敗誘納超妻爲姻戚以招之超自恃
其衆猶無降意俟乃帥其帳下親往見超（帥讀曰率）超使人
伺俟（使疏吏翻）俟又如之（伺相吏翻）俟復選敢死士五百人出獵（復扶又翻）因詣超
營約曰發機當以酒食相供俟乃將二百騎
詣超（將即亮翻騎奇寄翻）超設備甚嚴俟縱酒盡醉而還（還音旋）
徵俟還爲外都大官（徵知陵翻）是歲吐谷渾復還舊土（去年吐谷

端明殿學士兼翰林侍讀學士朝散大夫右諫議大夫充集賢修撰提舉西京崇
福宮上柱國河內郡開國侯食邑一千八百戶食實封六百戶臣司馬光奉
勅編集

後學天台胡三省音注

宋紀七（起強圉大淵獻盡上章攝提格凡四年）

太祖文皇帝中之下

元嘉二十四年春正月甲戌大赦　魏吐京胡及山
胡曹僕渾等反二月征東將軍武昌王搜等討平之
癸未魏主如中山　穆帝之克敦煌也（敦徒門翻煌音皇）
魏師（師所以將兵也）

宋紀八（起旃蒙大荒落盡玄黓敦牂凡十年）

太祖文皇帝中之下

金玉及寶器因不復閉（復扶又翻）
司索盜不獲（索山客翻下同）至是牧犍所親及守藏者告之
姊妹皆學老道（道謂學黃老之術也）有司索牧犍家得（得其匿物）
魏主大怒賜沮渠昭儀死并誅其宗族唯沮渠祖以
先降得免（祖降亦見六年）又有告牧犍猶與故臣民交通
謀反者三月魏主遣崔浩就第賜牧犍死謚曰哀王
魏人徙定州丁零三千家於平城　六月魏西征
諸將（將即亮翻）扶風公尉眷等八人（尉紆勿翻眷居倦翻）坐

盜沒官府錢物各千萬計並斬之初上以貨
重錢一千四錢一百二十一銖民多剪鑿
惠之錄尚書事江夏王義恭建議
以大錢一當兩行之右僕射何尚之議曰夫泉貨
之興事存交易並假多鑄數少則
貴數下同數多則物賤多少雖異濟用不殊況復
糞卯魏主如定州罷塞圍役者築塞圍見上卷二十三年遂如上
黨誅潞縣叛民二千餘家徙河西離石民五千餘家
于平城河西當陝西河閏月己酉帝大蒐于宣武場在建康
都之制築宮城場於臺城北
初劉湛既誅湛事見一百二十三卷十七年
之遂見寵任累遷吏部尚書勢傾朝野炳之無文學
性彊急輕淺既據選部好訶詈賓客多納貨賂士大
夫皆惡之冀須新翻好吐尚書令史掌省中文案不當令史當尚書私家為有司所糾上薄其過欲不
問僕射何尚之因極陳炳之短曰炳之見人有燭
盤佳驢無不乞匄選用不平不可一二言其罪不可
交結朋黨構扇是非亂俗傷風過於貪穢故宜出之上
事耳言所少者唯不至如范縝嘲朱昭一事少詩詔翻縱不加罪猶為疾雷所擊震死又東晉郭璞為宣城水經注青水出北西北
欲以炳之為丹楊尹尚之曰炳之強梁終招秀氏羌武都等五部氐皆附之
尹京赫赫之授後漢文翻引用詩赫赫者尺大師尹氏太

乃更成其形勢也古人云無賞無罰雖堯舜不能爲治漢宣帝詔曰有功不賞有罪不誅雖唐虞不能以化（治本作化）三十三卷十七年亦懼犯顏苟曰愚懷允死不悔言苟愚懷（晉灼曰允死誠也言之而不悔）歷觀古今未有衆怨積慕（晉灼曰慕思也）受貨數百萬更得高官厚祿如炳之者（上乃免炳之官）以徐澹之爲丹陽尹（彭城太守）玄謨上言彭城要兼水陸（魏人無車水行自呼陸行自呼陸）請以皇子撫臨州事夏四月乙卯以武（王駿爲安北將軍徐州刺史）五月甲戌魏以交（阯公韓拔爲鄧善王（魏書官氏志拔入諸姓中北大鎮鄧善賦役其民比之郡縣（鄧善本起於陰山之北漢武帝所築受降城隋唐之際又屬突厥後改爲韓氏部上谷）當兩大錢行之經時（公私不以爲便）已卯以罷之六月丙寅荊州刺史南譙王義宣進位司空辛酉魏主如廣德宮（魏主起於陰山之北大破慕容寶於參合陂南取中山之後又破高涼王那於濡源遂有燕地故廣德宮在中山之北）爲淮陽王（魏於六鎮外別置懷荒柔玄武川撫冥等鎮以處降人）西域般（般悅國名）遣使詣魏（使詣魏東西合擊柔然）魏主許之（魏主起於陰山之北大破慕容寶於參合陂南取中山之後又破高涼王那於濡源遂有燕地故廣德宮在中山之北）秋八月甲子封皇子晃爲陽平王（晃於六鎮外別置懷荒柔玄武川撫冥等鎮以處降人）晉王（魏於六鎮外別置懷荒柔玄武川撫冥等鎮以處降人）

冬十月辛酉魏主還平城（還平城又如廣德宮）庚寅魏主還宮（還宮又如廣德宮）庚寅魏主如陰山（庚寅魏主還平城又如廣德宮還宮又如陰山）庚寅魏主還建康

意漢書王莽攻匈奴封很屠奴侯若屠王子姑衍以臨瀚海將軍
降于姑衍以臨瀚海將軍
曰陛下令當席卷趙魏卷讀曰捲檢玉位宗封泰山臣逢
千載之會願上封禪書戴子夫翻下同掌翻
也玄感見窗紙帝紀秋七月辛未以廣陵王劭爲雍州刺史
曜於遥反上以襄陽外接關河欲廣其資乃罷江州軍
府文武悉配雍州南郡襄陽南陽新野順陽義五郡北雍州之襄陽和臨郡縣流寓雍州諸郡界
湘州入臺租稅悉給
襄陽九月魏王伐柔然高涼王那出東道略陽王
錫兒出中道柔然國內精兵圍那數十
重那搖塹堅守處羅數挑戰輒不
出弓弩夾射之射而彎弩兵散走彎所援險固不可攻
至解圍夜去那引兵追之九日九夜處羅益懼棄輜
重踰窮隆嶺遠遁那收其輜重重直隆翻引軍還與魏王
會於廣澤略陽王錫兒收柔然民畜凡百餘萬自是
柔然衰弱屏跡不敢犯魏塞屏必郢翻冬十二月戊申魏
主還盛樂辛亥魏主如洛陽沈慶之白冬
至則按民歸壽陽邊戍偵候不明鄭玄曰偵丑鄭翻辛亥魏主自
將步騎十萬奄至將即亮翻騎奇寄翻
後軍中兵參軍柳元景隨郡人道俱進先是諸將討蠻者皆營於山下以
之帥讀曰率
迫之蠻依據山險元景等一萬人討
出弓弩夾射之射而彎弩兵散走彎所援險固不可攻
重巒聳峻不可攀之白冬
至則按民歸壽陽邊戍偵候不明鄭玄曰偵丑鄭翻辛亥魏主自
將步騎十萬奄至將即亮翻騎奇寄翻
後軍中兵參軍柳元景隨郡太守宗慤等一萬人討
之帥讀曰率
迫之蠻依據山險矢石以擊官軍多不利乘高射下矢石之勢力
時豫州刺史南平王鋭鎮壽陽遣左軍行參軍陳憲

行汝南郡事守懸瓠（水經注汝水自汝陽上梁縣東南流逕懸瓠北分爲二水一水東南流逕懸瓠城北又東南流逕新蔡縣故城北又東南逕平輿縣故城北又東南逕南會汝陽新息縣故城北又東南逕慎陽縣故城北又東南逕安成縣故城北又東南逕新息縣故城北又東南逕新息縣故城北又東南逕新息

來秋當往取揚州大勢已至終不相縱彼往日北通蠕蠕西結赫連江梁吐谷渾東連馮弘高麗事見前蠕人亮翻孤子余翻凡此數國我皆滅之以此而觀彼豈能獨立蠕蠕吳提吐賀真皆已死我今北征先除有足之寇若不從命來秋當復往取之彼無兄故不先討耳我以彼若不從命來秋往之日彼作何計爲掻斷不若彼翳行竊步也翳於計翻我已擒之後縱還其人目所盡見前使裴方明取仇池既得之是委曲善問之偵且翻彼來偵諜我虛實何以守爲築塢以自障也塢安古翻我當顯然往取揚州不言陰蔽其實也彼前使裴方明取仇池既得之是委曲善問之偵且翻彼來偵諜我虛實何以守爲築塢以自障也塢安古翻我當顯然往取揚州不若彼翳行竊步也翳於計翻我已擒之後縱還其人目所盡見前使裴方明取仇池既得之是委曲善問之偵且翻彼來偵諜我虛實何以守爲築塢以自障也塢安古翻我當顯然往取揚州不若彼翳行竊步也翳於計翻我已擒之後縱還其人目所盡見前使裴方明取仇池既得之是委曲善問之偵且翻彼來偵諜我虛實何以守爲築塢以自障也塢安古翻我當顯然往取揚州不若彼翳行竊步也翳於計翻

疾其勇功已不能容有臣如此尚殺之事見上卷十年烏得與我校邪彼非我敵也彼常欲與我一交戰亦不獲復非符堅荷時與彼交戰之比彼人猶有憚南之意高祖之於盧綰也畫則遣騎圍綴夜則離彼百里外宿彼募人以來不過行五十里天已明矣彼募人之首豈得不爲我有哉彼公時舊臣雖老猶有智策知今已殺盡諳永嘉注外有郊壇東方百步郭外有大壇城西豈非天資我邪取彼亦不須我兵刃此有善呪婆羅門天竺國有婆羅門善呪術者當使鬼縛以來耳侍中左extra將軍汪公廉訪僕射徐湛之並爲

所寵信時稱江徐魏司徒猶浩自恃才略恐魏主所寵任專制朝權嘗薦裴定相幽并五州之士數十人皆起家爲郡守欲以分其勢定相幽并五州之士數十人皆起家爲郡守欲以分其勢未答宜先補郡縣以漸徵之人亦州郡之選也先後之人亦州郡之選也宜得更事者代爲郎吏且守令治民之本浩固爭而遣之中書侍郎領著作郎高允聞之謂東宮博士管恬曰崔公其不免乎苟遂其非而校勝於上將何以堪之魏主以浩監秘書事監工銜使與高允等共譔國記譔述也浩自恃才能曰務從實錄著作令史閱其所註令天下習業經以爲家業所註令天下習業經以爲家業所註令天下習業經以爲家業

以爲暴揚國惡帝大怒使有司案浩及秘書郎
吏等罪狀初遼東公孫度畏魏武威名遣使
受布千匹事覺黑子謀於尚允曰主上問我當以
實告爲當諱之允曰公旌幢麾臣有罪百實
或見原不可重爲欺罔也中書侍郎崔覽
公孫只曰若首實罪不可測不如諱之黑子然允曰
君柰何誘人就死地入見帝不以實對帝怒殺之
帝使允授太子經及崔浩被收太子召
允至東宮因留宿明旦與俱入朝至宮門謂允
曰入見至尊吾自道鄉里脫至尊有問但依吾語允曰
曰四書皆浩所爲乎對曰太祖記前著作郎鄧淵所
爲先帝記及今記臣與浩共爲之然浩所領事多總
裁而已至於著述臣多於浩帝怒曰允
罪甚於浩何以得生太子懼曰天威嚴重允小臣迷
亂失次耳臣歸問皆云浩所爲帝問允信如東宮所
言乎對曰臣罪當滅族不敢虛妄陛下以臣侍講日
久恩臣欲匄其生耳實不問臣臣亦無此言不
敢以陛下太子曰直哉此人嘗所難而允能爲之

臨死不易辭信也爲臣不欺君貞也宜特除其罪以
旌之遂赦之於是召浩前臨詰之浩惶惑不能
對允事事申明皆有條理尚命允爲詔詰浩及僚屬
宗黨段承根等下至僮吏凡百二十八人皆夷五族
允持疑不爲帝頻使催切允乞更一見然後爲詔帝
引使前允曰浩之所坐若更有餘罪非臣敢知
若直以觸犯罪不至死帝意解乃
帝怒命武士執允太子爲之拜請帝不以實對帝怒殺之
曰無斯人當有數千口死矣六月己亥詔清河崔
氏與浩同宗者無遠近及浩姻家范陽盧氏太原鄭
氏河東柳氏並夷其族餘皆止謀其身繫浩置檻內送城南
敷啟刀闔於行路觀者塡咽
聖乎它日太子讓允曰人亦當知機吾欲爲卿脫死
既開端緒而卿終不從激怒帝如此每念之使人心
悸允曰夫史者所以記人主善惡爲將來勸戒
故人主有所畏忌慎其舉措崔浩孤負聖恩以私欲
沒其廉潔愛憎敗其公直此浩之責也至於書朝廷
起居言國家得失此爲史之大體未爲多違

臣與浩實同其事死生榮辱義在猶殊誠荷殿下再造之慈（胡三省曰言不違心苟免）非臣所願也太子動容稱數允退謂人曰我不奉東宮指導者恐行罹黑子故也初斐州刺史崔順武城男崔模與浩同宗而別族（胡三省曰崔浩常輕侮之由是不睦及浩誅二家獨得免順逞之子也（太祖既誅魏主為平丑虜主北巡陰山魏主既誅崔浩而悔之會北部尚書李孝伯（李孝伯封北海公）卒魏主悼之曰李宣城可惜（李孝伯封北海公）既而曰朕失言崔司徒可惜（呂在太子詆浩之辭）或傳已卒魏主大驚（知先卒而驚此）可哀（呂在太子詆浩之辭）孝伯順之從父弟也（李孝伯封北海公）

浩之誅宣國謀議皆出孝伯龍眷亞於浩　初車師大帥車伊洛世服於魏（帥所類翻）魏拜伊洛平西將軍封前部王伊洛將入朝沮渠無諱斷其路（沮渠無諱時為涼州牧）伊洛憂與無諱戰破之無諱卒（卒於元嘉二十一年）弟安周奪其子乾壽兵伊洛遣人說乾壽乾壽遂帥大帥車伊洛世服於魏（帥所類翻）魏拜伊洛平西將軍封前部王伊洛將入朝沮渠無諱斷其路（沮渠無諱時為涼州牧）伊洛憂與無諱戰破之無諱卒（卒於元嘉二十一年）弟安周奪其子乾壽兵伊洛遣人說乾壽乾壽遂帥

昌自出與車師相攻使臨吏（臨吏翻）百姓飢窮無以自存臣今舉國出奔得免者僅三分之一已至焉耆東境乞垂賑救魏主詔開焉耆倉以賑之（賑津忍翻）吐谷渾王慕利延為魏所逼上表求入保越羅（唐特吐谷渾與雲南羯盧即此慕利延竟不至）上欲伐魏丹陽尹徐湛之吏部尚書江湛彭城太守王玄謨等並勸之左衛將軍劉康祖以為歲月已晚請待明年上曰北方苦虜虐政義徒並起頓兵一周沮向義之心不可（呂在太子詆浩之辭）太子步兵校尉沈慶之諫曰（時東宮置兵與羽林）

昌自出與車師相攻使臨吏（臨吏翻）百姓飢窮無以自存臣今舉國出奔得免者僅三分之一已至焉耆東境乞垂賑救魏主詔開焉耆倉以賑之（賑津忍翻）吐谷渾王慕利延為魏所逼上表求入保越羅（唐特吐谷渾與雲南羯盧即此慕利延竟不至）上欲伐魏丹陽尹徐湛之吏部尚書江湛彭城太守王玄謨等並勸之左衛將軍劉康祖以為歲月已晚請待明年上曰北方苦虜虐政義徒並起頓兵一周沮向義之心不可（呂在太子詆浩之辭）太子步兵校尉沈慶之諫曰（時東宮置兵與羽林）

豈不前（胡三省曰前謂前代）詔檀道濟再行無功（檀道濟由淮泗伐魏無功事在元嘉七年）到彥之失利而返（見一百二十卷七年）今料王玄謨等未踰兩將（前代）六軍之盛不過往時（往時謂元嘉二十一年）恐重辱王師重言用兵）上曰王師再屈別自有由道濟養寇自資彥之中塗疾動（謂彥之自疾大動也）虜所惜者唯馬今夏水浩汗河道流通沈舟北下碼磝必走滑臺小戍易可覆拔（易以豉翻）克此二城館穀弔民（館致人以就食穀積之穀）虎牢洛陽自然不固比及冬初（比必利翻）城守相接虜馬過河即成擒也慶之又固陳不可上使徐湛之江湛崔祖思難之（難乃旦翻）慶之門治國譬如治家耕當問奴織當訪婢（洽言各之職陛下

令欲伐國而與白面書生謀之事何由濟上大笑
太子劭及護軍將軍蕭思話亦諫上皆不從魏主聞
上將北伐復與上書曰彼此和好日久而彼志無厭
(復又翻如好映)(誘我邊民(誘音酉)今春南巡聊省我
(到翻盛也盟誓也)民(誘音酉)欲自來設能至中山及桑
乾川(乾音干)隨意而行來亦不迎去亦不送若厭其區
宇者可來平城居我亦往揚州相與易地彼年已五
十未曾出戶雖自力而來如三歲嬰兒與我鮮卑生
長馬上者果如何哉(翻魏主與帝二書誠有憚江南之心大明以後此不復憚南矣)
(故)(馬)(翻)更無餘物可以相遺與今送貂馬十二匹并雜藥
等物彼來道遠馬力不足可東或不服水土藥可自
(十萬)
療也秋七月庚午詔曰虜近雖摧挫(謂攻壽陽敗氣不歇
元兇也)心靡革比得河朔奏雍州刺史王玄謨(玄謨翻又去智翻舉
(兵)(以)(翻)(近)(翻)(歸)(誠)
困棘(棘急也)(玄謨拯(拯救也)(謨莫胡翻)望發拯(拯救也)(謨莫胡翻)
結以候王師苟苟亦遣間使(苟苟誠意不至貌間古莧翻)遠輸
誠款(款誠也)(輸式朱翻)藉為將軍崔恆攻樂安(魏青州
(為)(即)(慕)(人)(南)(遷)(轉)(耳)(間)(古莧翻)(遠)(輸)
刺史張淮之亦棄城走(淮之青州(樂安郡屬青州)
與沈慶之留守碻磝使王玄謨進圍滑臺(宋略九州
(東)(安)(郡)(屬)(青)(州)(宋)(略)(九)(州)
隨王誕(誕徒旱翻)遣中兵參軍柳元景振威將軍尹顯祖
(中兵)(掌)(內)(外)(兵)(馬)(之)(玄)(謨)(進)(攻)(滑)(臺)(宋)(略)(九)(月)
舊武將(舊久也)曾乃平(南史柳元景永初(宋武帝年號)
(舊)(久)(也)(曾)(乃)(平)(參)(永)(初)(宋)(武)(帝)(年)(號)
雍州刺史
(雍)(州)(刺)(史)
(越音
可爲)
太子左衛率臧質(質姓臧名質)驍騎將軍王方回(驍騎將軍
(必)(所)(律)(翻)(驍)(悉)(亮)(翻)(驍)(騎)(將)(軍)(翻)(徐)(爰)
(翻)(驍)(騎)(將)(軍)(翻)(走)(下)(到)(翻)(徐)(爰)
(二)(州)(刺)(史)(武)(陵)(王)(駿)(豫)(州)
(考)(異)(曰)(宋)(書)(八)(年)(置)(統)
(之)(誤)(子)(造)(翻)
(走)(魏)(梁)(州)(刺)(史)(王)(買)(德)(棄)(城)
(走)(魏)(梁)(州)(治)(南)(鄭)(城)(今)(陝)(西)(漢)(中)(府)(南)(鄭)(縣)
(十)(萬)(僧)(況)(滿)(二)(十)(萬)(並)(四)(分)(借)(一)(事)(息)(即)(還)(建)(武)(司)
(馬)(申)(召)(呂)(引)(兵)(趨)(碻)(磝)(乙)(亥)(魏)(濟)(州)(刺)(史)(王)(買)(德)(棄)(城)
(走)(魏)(濟)(州)(治)(碻)(磝)(城)(在)(今)(山)(東)(茌)(平)(縣)(西)(南)(考)(異)(曰)(宋)(書)(云)(濟)(州)(刺)(史)(王)(誰)(歟)
(十)(萬)(並)(四)(分)(借)(一)(事)(息)(即)(還)(建)(武)(司)
(馬)(申)(召)(呂)(引)(兵)(趨)(碻)(磝)(乙)(亥)(魏)(濟)(州)(刺)(史)(王)(買)(德)(棄)(城)
(走)(魏)(濟)(州)(治)(碻)(磝)(城)(在)(今)(山)(東)(茌)(平)(縣)(西)(南)(考)(異)(曰)(宋)(書)(云)(濟)(州)(刺)(史)(王)(誰)(歟)
軍用不充揚南徐兗江四州(南兗州治廣陵)富民家貴滿五
(兵)(以)(翻)(充)(揚)(南)(徐)(兗)(江)(四)(州)(南)(兗)(州)(治)(廣)(陵)(富)(民)(家)(貴)(滿)(五)
刺史劉秀之震(震動也)遣將軍王法興(法興帝二書誠有憚江南之心大明以後此不復憚南矣)
(刺)(史)(劉)(秀)(之)(震)(動)(也)(遣)(將)(軍)(王)(法)(興)(帝)(二)(書)(誠)(有)(憚)(江)(南)(之)(心)(大)(明)(以)(後)(此)(不)(復)(憚)(南)(矣)
彭城為衆軍節度(度徒洛翻)(為)(衆)(軍)(節)(度)(度)(徒)(洛)(翻)
(成)(和)(九)(年)是時軍旅大起王公妃主及朝士牧守下至富
民各獻金帛雜物以助國用(助)(國)(用)(助)(王)(翻)(又)(以)(兵)(力)(不)(足)(悉)
發青冀徐豫二兗六州(北兗州治廣陵青州治東陽冀州治鄴豫州治懸瓠徐州治彭城兗州治瑕丘)二十五民丁倩使(倩)
行三五者三丁發其一五丁(丁發其二倩士攻翻)符到十日裝束(裝)(束)(日)(以)(十)(日)(到)(之)
(為)(裝)(束)(治)(行)(裝)(也)(緣)(淮)三郡集盱眙(盱)(眙)(縣)(屬)(臨)(淮)(郡)(盱)(音)(吁)(怡)(眙)(音)(夷)(止)
(南)(東)(為)(南)(陵)(殿)(南)(琅)(邪)(南)(表)(莞)(皆)(琅)(邪)(縣)(屬)(也)(縣)(治)(盱)(眙)(故)(城)(在)(今)(盱)(眙)(縣)(東)(北)(淮)(水)(南)(岸)(又)(募)(中)(外)
(雜)(二)(縣)(屬)(臨)(淮)(郡)(盱)(眙)(縣)(治)(盱)(眙)(故)(城)(在)(今)(盱)(眙)(縣)(東)(北)(淮)(水)(南)(岸)
有馬步衆義武力之士應募者皆加厚賞有司又奏
(兵)(以)(翻)(募)(中)(外)(兵)(馬)(之)(士)(應)(募)(者)(皆)(加)(厚)(賞)(有)(司)(又)(奏)
走(魏梁州刺史王買德棄城走(魏梁州治南鄭城今陝西漢中府南鄭縣)
(考)(異)(曰)(宋)(書)(云)(濟)(州)(刺)(史)(王)(誰)(歟)
(十)(萬)(並)(四)(分)(借)(一)(事)(息)(即)(還)(建)(武)(司)
(馬)(申)(召)(呂)(引)(兵)(趨)(碻)(磝)(乙)(亥)(魏)(濟)(州)(刺)(史)(王)(買)(德)(棄)(城)
(走)(魏)(濟)(州)(治)(碻)(磝)(城)(在)(今)(山)(東)(茌)(平)(縣)(西)(南)(考)(異)(曰)(宋)(書)(云)(濟)(州)(刺)(史)(王)(誰)(歟)
軍用不充揚南徐兗江四州(南兗州治廣陵)富民家貴滿五
(兵)(以)(翻)(充)(揚)(南)(徐)(兗)(江)(四)(州)(南)(兗)(州)(治)(廣)(陵)(富)(民)(家)(貴)(滿)(五)
刺史劉秀之震(震動也)遣將軍王法興(法興帝二書誠有憚江南之心大明以後此不復憚南矣)
(刺)(史)(劉)(秀)(之)(震)(動)(也)(遣)(將)(軍)(王)(法)(興)(帝)(二)(書)(誠)(有)(憚)(江)(南)(之)(心)(大)(明)(以)(後)(此)(不)(復)(憚)(南)(矣)
彭城為衆軍節度(度徒洛翻)(為)(衆)(軍)(節)(度)(度)(徒)(洛)(翻)
(成)(和)(九)(年)是時軍旅大起王公妃主及朝士牧守下至富
民各獻金帛雜物以助國用(助)(國)(用)(助)(王)(翻)(又)(以)(兵)(力)(不)(足)(悉)
發青冀徐豫二兗六州(北兗州治廣陵青州治東陽冀州治鄴豫州治懸瓠徐州治彭城兗州治瑕丘)二十五民丁倩使(倩)
行三五者三丁發其一五丁(丁發其二倩士攻翻)符到十日裝束(裝)(束)(日)(以)(十)(日)(到)(之)
(為)(裝)(束)(治)(行)(裝)(也)(緣)(淮)三郡集盱眙(盱)(眙)(縣)(屬)(臨)(淮)(郡)(盱)(音)(吁)(怡)(眙)(音)(夷)(止)
(南)(東)(為)(南)(陵)(殿)(南)(琅)(邪)(南)(表)(莞)(皆)(琅)(邪)(縣)(屬)(也)(縣)(治)(盱)(眙)(故)(城)(在)(今)(盱)(眙)(縣)(東)(北)(淮)(水)(南)(岸)(又)(募)(中)(外)
(雜)(二)(縣)(屬)(臨)(淮)(郡)(盱)(眙)(縣)(治)(盱)(眙)(故)(城)(在)(今)(盱)(眙)(縣)(東)(北)(淮)(水)(南)(岸)
有馬步衆義武力之士應募者皆加厚賞有司又奏
軍用不充揚南徐兗江四州(南兗州治廣陵)富民家貴滿五
(兵)(以)(翻)(充)(揚)(南)(徐)(兗)(江)(四)(州)(南)(兗)(州)(治)(廣)(陵)(富)(民)(家)(貴)(滿)(五)
刺史劉秀之震(震動也)遣將軍王法興(法興帝二書誠有憚江南之心大明以後此不復憚南矣)
(刺)(史)(劉)(秀)(之)(震)(動)(也)(遣)(將)(軍)(王)(法)(興)(帝)(二)(書)(誠)(有)(憚)(江)(南)(之)(心)(大)(明)(以)(後)(此)(不)(復)(憚)(南)(矣)
彭城為衆軍節度(度徒洛翻)(為)(衆)(軍)(節)(度)(度)(徒)(洛)(翻)
(成)(和)(九)(年)是時軍旅大起王公妃主及朝士牧守下至富
民各獻金帛雜物以助國用(助)(國)(用)(助)(王)(翻)(又)(以)(兵)(力)(不)(足)(悉)
發青冀徐豫二兗六州(北兗州治廣陵青州治東陽冀州治鄴豫州治懸瓠徐州治彭城兗州治瑕丘)二十五民丁倩使(倩)
行三五者三丁發其一五丁(丁發其二倩士攻翻)符到十日裝束(裝)(束)(日)(以)(十)(日)(到)(之)
(為)(裝)(束)(治)(行)(裝)(也)(緣)(淮)三郡集盱眙(盱)(眙)(縣)(屬)(臨)(淮)(郡)(盱)(音)(吁)(怡)(眙)(音)(夷)(止)
(南)(東)(為)(南)(陵)(殿)(南)(琅)(邪)(南)(表)(莞)(皆)(琅)(邪)(縣)(屬)(也)(縣)(治)(盱)(眙)(故)(城)(在)(今)(盱)(眙)(縣)(東)(北)(淮)(水)(南)(岸)(又)(募)(中)(外)
(雜)(二)(縣)(屬)(臨)(淮)(郡)(盱)(眙)(縣)(治)(盱)(眙)(故)(城)(在)(今)(盱)(眙)(縣)(東)(北)(淮)(水)(南)(岸)
有馬步衆義武力之士應募者皆加厚賞有司又奏

都略陽太守龐演起將兵出弘農郡後軍外
兵參軍龐季明年七十餘自以關中豪右請入長安
招合夷夏得數萬人乃自貴谷入盧氏盧民趙
誘說士民應之者甚衆安都等內之自熊
耳山出王鎮遏中兵參軍胡蟲之出汝南梁坦出上蔡向長
社元景引兵繼進豫州刺史南平
走梁軌之子也憧王王陽兒聞魏豫州刺史
偽閻破之魏荊州刺史魯爽鎮長社聞城
臺撫慰城中且益城備視玄謨當面折還報乙丑魏主
渡河衆號百萬輜重之聲震動天地
資器械山積先是玄謨遣鍾離太守垣護之
爲前鋒據石濟
走魏人追擊之死者萬餘人麾下散亡略盡委棄車
時尚執連出必無功若兵來未止且還陰山避之國
人未著羊皮袴何用綿帛
十月吾無憂矣
命太子晃屯漳南以備柔然王奚牢平城庚子魏
發州郡兵五萬分給諸軍王玄謨士衆甚盛器械精
鏃而玄謨貪暴好殺
至胃無以
淡戰艦連以鐵鎖三重斷河

之㠯路河水迅急護之中流而下每至鐵鎖以長柯
斧斷之（晉書魏不能禁唯失一舸餘皆完備而渡）
（晉紀）堅謂堅遣沈慶之將五千人救玄謨（胡三省曰慶之自淮入淝）慶之曰玄
謨士衆疲老寇虜已逼得數萬人乃可進小軍輕往
無益也（胡三省曰慶之言玄謨退還堅將斬之慶之固諫）
曰佛狸威震天下（佛狸太武皇帝小字）據彊百萬皆玄謨所
能當且殺戰將以自弱非良計也（胡三省曰亮卿）堅乃止堅欲
固守（高敏曰慶之青徐虛弱而坐守窮城若虜衆
東渴清東非國家有也（胡三省曰東渴謂虜衆東渴清水以東也）
碻磝破孤絕復作朱脩之（胡三省曰碻磝東入青
齊界青齊東濱清水以東也）（朱脩之事見一百二十二卷八年上都
督山立石頭城）以大牢祠孔子（大牢牛羊豕也）楚王建趣鄒山十一月辛卯魏王至鄒
趣下邳（考異曰宋略太祖紀云十月辛卯魏王至下邳今從魏書）魏主自東平趣鄆
山（至鄆山今兗州泗水縣後魏書治宋魯郡山）（魏收後魏書）檝始皇石刻使人拽而仆之（秦始
皇二十八年上鄒嶧山立石頌德）魏主見秦始皇石刻使人拽而仆之（秦始
皇二十八年上鄒嶧山立石頌德）魏主見泰山高大守冢初古掖門安都留
屯東陽城（胡三省曰東陽即漢東陽縣後魏書泰山郡有東陽城）（高敏曰東陽城在今山東泰安東南）
魏主進攻之（胡三省曰進攻東陽城也）留城堅等退師（堅等退師東陽城）堅復召諸將議之
並謂宜留慶之曰（胡三省曰慶之言留武陵王駿遣參軍馬文恭將兵向尋城江
外之事將軍得以專之詔從遠來不知事勢節下有一范蠡不能用（高敏曰引崔浩之言）
施斌及坐者並笑曰（更紹也）沈公乃更學問（晉王衍論）慶之厲聲曰衆人雖知古
今不如下官耳學也（胡三省曰學謂學問也）施斌復召諸將議之（胡三省曰諸將謂
人所講說者而學之）斌乃使王玄謨成碻磝申坦垣
護之據清口（胡三省曰清水南通淮北通河此謂清水入河之
口也）自帥諸軍還歷城（胡三省曰自此以下皆玉
支解改置事）閏月龐法起等諸軍入盧氏斬縣令
李封以開魏為盧氏令使帥其衆為鄉導（胡三省曰鄉導謂
為魏鄉導）抑元

挺（考異曰宋略作張是連騎令從宋書）帥衆二萬度崎救陝（陝音失冉三）
（崎之險自）（陝西至）
（陝曰率）安都等與戰於城南魏人縱突騎諸軍不
能敵（騎奇寄翻下同）安都怒脫幘瞥解（瞥音撇）金兵（後）馬亦去具裝瞋目橫矛單騎
衫（著陟略翻）（當心後）（當指謂之兩當衫）突陳所向無前魏人亦射不能中如是數四殺傷不
可勝數（去羌呂翻瞋昌眞翻）魏人乃退安都等（一軍之帥謂之軍主副將謂之軍副）夜至
魏人不之知明日安都等陳於城西南（陳讀曰陣）會日暮別將
（別將非正副將）（別將非正副將）
曾元保引兵自函谷關至魏兵乃退元景遣軍副柳
元怙將步騎二千救安都等（元怙將步騎二千救安都等）（一軍之帥謂之軍主副將謂之軍副）夜至
魏人不之知明日安都等陳於城西南（陳讀曰陣）會日暮別將
曾元保引兵自函谷關至魏兵乃退元景遣軍副柳
元怙將步騎二千救安都等

翻文借樂警義孫應之曰受任戎行（行戶剛翻）不務樂具
孝伯問暢何爲忽忽閉門絕橋暢曰二王以魏主營
壘未立將士疲勞此精甲十萬恐輕相陵踐故閉城
耳待休息士馬然後共治戰場（左傳曰治兵於野戰于城）刻日交戰（左傳曰治兵於野戰于城）孝伯曰
則擇之（大雅曰擇有車舍人曰擇善而從）大夫羽翼之言暢曰卽見衆賓至門未爲有
禮魏王使人來言曰致意太尉安北何不遣人來至
我所彼此之情雖不可盡須見我小大知我老小
說我爲人若諸佐不可遣亦可使健幹來（諸佐謂司馬長史也健幹謂能
去步武（步足而行曰武步足迹曰武）恨不執手暢曰君善自愛冀蕩
定有期君若得還宋朝今爲相識之始（兵交使在其
間史言行人）
武勝王駿陣鎗軍將軍用兵有機不用相語（語牛倨翻）孝伯曰魏主
當不圍此城自帥衆軍直造瓜步（瓜步山在秦郡界臨氏縣界臨氏縣今屬南北對
爲六合縣南北對峙瓜步之地帥讀曰率造七到翻）南事若辦（辦蒲莧翻）彭城
不待圍若其不捷彭城亦非所須也我今當南飲江
湖以療渴耳暢曰去留之事自適彼懷若虜馬遂得
飲江便爲無復天道先是童謠云虜馬飲江水
佛狸死卯年（佛狸魏主燾小字故暢云然）暢音容雅麗孝伯與左
右皆數息孝伯亦辯贍且去謂暢曰長史深自愛相
去步武（步足而行曰武步足迹曰武）恨不執手暢曰君善自愛冀蕩
定有期君若得還宋朝今爲相識之始（兵交使在其
間史言行人）
武羣氐拒之（帥讀曰率）文德擊斬之陰平平武悉平（陰平平武郡屬秦
漢屬廣魏屬梁晉永初中置陰平郡劉曜分隴平
置平武郡太康元年更名平武陰平武帝分隴西
郡地也宋白曰陰平今龍州江油縣平武今文州平武縣）梁南秦二州刺史劉秀之遣文
德伐氐氐提氏不克執送荊州使文德從祖兄頭戍段
盧（段音徒亂翻又徒玩翻從才用翻）丁未大赦魏主攻彭城不克
十二月丙辰胡引兵南下使中書郎鄧秀出廣陵高
涼王那出山陽永昌王仁出橫江所過無不殘滅城
邑皆望風奔潰戊午建康震嚴已未魏兵至淮上

將軍臧質等萬人救彭城（將卽亮翻）至盱眙、魏主已過淮（盱音吁怡）質使宄從僕射胡崇之（考異曰序傳作登之）建威將軍毛熙祚據前浦、東山（宄而臟翻下同）（東山在今盱眙縣東北）乙丑、魏燕王譚攻崇之等三營皆陷（孫臧壽高祖故皇后之兄）熙祚降、僕射申謙之（謙之晉陵內史）孫沕（沕亡狄翻）之兄子也（毛脩之敗沒于魏）是夕、質軍亦沒、質按兵不敢救、澄之壽之（壽之孫沕）

潰、質棄輜重器械單將七百人赴城、（單音丹）魏主直門（直門翻）初盱眙太守沈璞到官（盱眙郡今爲招信軍）王玄謨猶在滑臺、江淮無鬭、璞以郡當衝要、乃繕城浚隍、積財穀、儲矢石、爲城守之備、僚吏皆非之、（僚力彫翻）朝廷亦以爲過、又魏兵南向守宰多棄城走、或勸璞宜還建康、璞曰、虜若以城小不顧、夫復何懼、（夫音扶又如字）若肉薄來攻、此乃吾報國之秋、諸君尋見數十萬人聚於小城之下、而不敗者乎、昆陽合肥前事之明驗也、（王尋王邑以二十萬敗於昆陽諸葛恪以二十萬敗於合肥故曰前事之明驗也）諸君以二百（薄伯各翻）奈何去之、諸君嘗見攻城（攻城攻盱眙城最下）聚心捐命、（捐與涓同）日也、（庚午魏主至瓜步）

得二千精兵曰促矣、又臧質向城衆謂璞曰虜若不攻城則無所事衆若其攻城則城中止可容見力耳（見賢遍翻）地狹人多、雖不爲患、且敵衆我寡、人所共知、若以質衆能退敵、完城者則全功不在我、若避衆歸都會資卅揖必更相蹂踐、（蹂人九翻踐慈演翻）若閉門勿受、璞數曰虜必不能攻城、（正足爲患不自知也）攻城而敗、爲諸君保之、（爲于僞翻）舟揖之計、固已久怠、虜之殘害古今未有暑剝之者、衆所共見、其中幸者、不過驅還北國作奴婢耳、彼雖烏合、寧不憚此邪、所謂同舟而濟、胡越一心者也、（王弼曰同舟而濟則胡越何患乎異心）今兵多則虜退速、少則退緩、寶大喜、衆皆稱萬歲、因與璞共守、魏人之南寇也、不齎糧用、唯以抄掠爲資、及過淮、民多竄匿、抄掠無所得、人馬飢乏、（抄初交翻）聞盱眙有積粟、欲以爲北歸之資、既破、崇之等一攻城不拔、卽留其將韓元興以數千人守盱眙、（守式又翻）自帥大衆南向由是盱眙得益完守備、（爲明年魏主還攻盱眙不克張本帥讀曰率）庚午、魏主至瓜步、及伐葦爲筏、聲言欲渡江建康震懼、民皆荷擔而立、（荷擔而立急貝也進走荷戶擔丁濫翻）壬午、內外戒嚴、丹陽統內盡戶發丁、（凡人戶見丁多少盡發之無王公以

下子弟皆從役命領軍將軍劉邁都督諸軍事將兵分守津要遊邏上接于湖下至蔡洲陳艦列營周亘江濱自採石至于壘陽（今太平州南牛渚山下有采石磯百步臨江陰軍據石磯對陽今江陰軍）六七百里太子劭出鎮石頭總統水軍（都督諸軍事統內外軍事）丹陽尹徐湛之守石頭倉城史部尚書江湛兼領軍（吏部尚書主選舉）軍事處置悉以委焉（委任呂壹事）上登石頭城有憂色謂江湛曰北伐之計同議者少（謂惟江湛贊北伐之計多不同也）湛曰今日士民勞怨不得無厭賂大夫之憂予之過也又曰檀道濟若在豈使胡馬至此上又登莫府山（莫府山在今建康城西二十五里晉元帝初渡江於相王旅舍時吳興太守張茂度所立宋白沉莫府山在臨沂縣北幕府山蓋以晉元帝名之也今之幕府山蓋謂此自沈約宋書始也）親望形勢瞋魏主及王公首許以封爵金帛又募人齎野葛酒置空村中欲以毒魏人竟不能傷（野葛有毒食之殺人）魏主營瓜步山為蜡道於其上設氈屋（蜡祭百神也今俗猶有異曰魏帝既云癸未車駕自沈都起行宮於瓜步山蓋謂此）魏主得黃甘即嗽之（甘即今之柑橘皮色黃而已朝自建鄴都洛陽皆有柑橘周迴二里余親見之）并大進鄧酒（荊州北民少飲酒鄧州胡周迴二里余親見之）左右有附耳語者疑

味八

來至此非欲為功名實欲繼好息民永結姻援宋若能以女妻此孫我以女妻武陵王自今匹馬不復南顧（好音呼報反妻七細翻援于眷反）詔還上召太子劭及羣臣議之無益劭怒謂湛曰並謂宜許江湛曰我狄與魏許之無益劭怒謂湛曰今三王在阨（謂江夏王義恭武陵王駿在尋陽也）詎宜有執異議譬若驅羣羊坐散俱死（班勑行列在軍威也）湛湛後至徧小（班勑行列在軍威也）劭又言於上曰北伐敗辱數州淪沒獨有斬江湛徐湛之可以謝天下上曰北伐自是我意江徐但不異耳（言不持異議也）何是太子與江徐不平（宋三百習以為常）魏亦竟不成

端明殿學士兼翰林侍讀學士朝散大夫右諫議大夫充集賢修撰提舉崇福宮上柱國河南縣開國侯食實封六百戶賜紫金魚袋臣司馬光奉
勅編集

後學天台胡三省音註

宋紀八 起重光單閼盡玄黓攝提格二年

太祖文皇帝下之上

元嘉二十八年春正月丙戌朔魏主大會羣臣於瓜步山上班爵行賞有差魏人緣江舉火太子左衛率尹弘言於上曰六夷如此必走 北兵初退馬尚未調乘此之銳宜速渡江 毛本作渡山陽太守蕭斆珍悉斂其民入城臺送糧仗詣瑾瑾及滑臺者以路不通皆留山陽 斆音效珍悉斂其民入城臺送糧仗詣瑾瑾及滑臺者以路不通皆留山陽 斆音效敢留因攻盱眙魏主就藏質求酒質封溲便與之 溲所鳩翻陂水令蒲須魏人至決以灌之 魏人過山陽不 蓄也須待整作浮橋於君山絕水陸道 今盱眙縣北七里有長圍山圍四面山下名故云然江夏王義恭等奏彭城王義康先遣使語之 使疑讀曰愛生必為亂階雖遠何益請死於此恥復屢遷 復扶又翻并州賊 并州自後漢魏晉南匈奴分居并州界其地寧古雜胡故謂之并州賊胡死臧氏羌死臧閣中賊 閣中謂巴蜀地險而其種類甚盛故謂之閣中賊閣音各殺之無所不利 言於賊國無所不利也 爾自特四足憂紀遷 特四足謂馬也憂紀遷謂馬之上乃遣中書舍人嚴龍詣藥賜義康死義康不

肯服曰佛教不許自殺 佛教謂自殺者不復得人身 願備宜數分 數所角翻 使者以被掩殺之 江夏王義恭以稿敷 稿音藁敷音孚初上聞魏將入寇命廣陵太守劉懷之逆燒城府船乘 乘繩證翻 盡帥其民渡江 毛本作渡山陽太守蕭斆珍悉斂其民入城臺送糧仗詣瑾瑾及滑臺者以路不通皆留山陽 斆音效城魏人追擊敗之遂取禦敷 禦音藁敷音孚 魏將入寇命廣陵太守劉懷之逆燒城府船乘 乘繩證翻 盡帥其民渡江 毛本作渡山陽太守蕭斆珍悉斂其民入城臺送糧仗詣瑾瑾及滑臺者以路不通皆留山陽 斆音效敢留因攻盱眙魏主就藏質求酒質封溲便與之 溲所鳩翻陂水令蒲須魏人至決以灌之 魏人過山陽不 蓄也須待整作浮橋於君山絕水陸道 今盱眙縣北七里有長圍山圍四面山下名故云然江夏王義恭等奏彭城王義康先遣使語之 使疑讀曰愛生必為亂階雖遠何益請死於此恥復屢遷 復扶又翻并州賊 并州自後漢魏晉南匈奴分居并州界其地寧古雜胡故謂之并州賊胡死臧氏羌死臧閣中賊 閣中謂巴蜀地險而其種類甚盛故謂之閣中賊閣音各殺之無所不利 言於賊國無所不利也 爾自特四足憂紀遷 特四足謂馬也憂紀遷謂馬之上乃遣中書舍人嚴龍詣藥賜義康死義康不肯服曰佛教不許自殺 佛教謂自殺者不復得人身 願備宜數分 數所角翻 使者以被掩殺之 江夏王義恭以稿敷 稿音藁敷音孚初上聞魏將入寇命廣陵太守劉懷之逆燒城府船乘 乘繩證翻 盡帥其民渡江 毛本作渡山陽太守蕭斆珍悉斂其民入城臺送糧仗詣瑾瑾及滑臺者以路不通皆留山陽 斆音效城魏人追擊敗之遂取禦敷 禦音藁敷音孚 魏將入寇命廣陵太守劉懷之逆燒城府船乘 乘繩證翻 盡帥其民渡江 毛本作渡山陽太守蕭斆珍悉斂其民入城臺送糧仗詣瑾瑾及滑臺者以路不通皆留山陽 斆音效敢留因攻盱眙魏主就藏質求酒質封溲便與之 溲所鳩陂水令蒲須魏人至決以灌之 魏人過山陽不 蓄也須待整作浮橋於君山絕水陸道 今盱眙縣北七里有長圍山圍四面山下名故云然江夏王義恭等奏彭城王義康先遣使語之 使疑讀曰愛生必為亂階雖遠何益請死於此恥復屢遷 復扶又翻并州賊 并州自後漢魏晉南匈奴分居并州界其地寧古雜胡故謂之并州賊胡死臧氏羌死臧閣中賊 閣中謂巴蜀地險而其種類甚盛故謂之閣中賊閣音各殺之無所不利 言於賊國無所不利也 爾自特四足憂紀遷 特四足謂馬也憂紀遷謂馬之上乃遣中書舍人嚴龍詣藥賜義康死義康不

馬兄也王玄謨退於東中申坦散於西（接王玄謨自將臺軍攻滑臺城未拔遣申坦擊救之所過虜城悉降玄謨進次石門坦別攻金鄉拔之）獲清口戴延之所留輜重以水路往汴之其地已（上秦之師至虜乃解散其）數百人叫呼引之軍不能退既夜縋桶懸卒出截其鉤獲之（縋馳偽翻桶他孔翻）明旦又以衝車攻城城土堅密每至（句絕下同）平旦輒落不過數升魏人乃肉薄登城分番相代（更工衡翻）隆而復升（復扶又翻）莫有退者殺傷萬計尸與城平（平攻之三旬不拔會魏軍中多疾疫或告以建康遣水軍自海入淮（水軍自建康下江自江出海轉北向淮人）期之（期居之）白登師行（白登山桑乾水東流經平城東北白登師行至雁門）二月丙辰朔魏主燒攻具退走（具退走盱眙人欲追之沈璞曰今兵不多難可固守）不可出戰但整舟楫示若欲北渡（不指言欲向所渡處使虜疑）以速其走（走子苟翻）計不須貿糧也臧質以璞城主使之（臧質時為南兗州刺史鎮廣陵）上露板（露板者不封也）於質上聞益嘉之（聞音問）義恭懼（懼其分己）不敢擊或告盧（盧安王陵去城數十里）今追之可悉得諸將皆請行義恭禁不許明日驛使至（使疏吏翻）上勅義恭悉力急追魏師已遠義恭乃遣鎮軍司馬檀和之向甫城魏人先已聞之盡殺所驅者而去程天祚逃歸（天祚魏所署以為魏王卷二十一）知轉禍為福邪（卷二十一）爾等正朔之民何為自取屠滅豈可不（卷二十一）并寫臺格以（卷二十一）

殺傷不可勝計丁壯者即加斬截（截音勝音升）
以（以上梁色）角抵盤舞以爲戲所過郡縣赤地無餘春燕
人自尋（尋繹理也）其故壘（壘謂壞林木）魏之士馬死傷亦過半
國人皆尤之上每命（命謂發兵）亦待中詔是以將帥（將即亮）趙莫敢自決（將即亮）
（趙又翻）又江南白丁（輕易進退）此其所以敗也自是邑里蕭條（蕭
元嘉之政美矣（史言垂用）癸酉詔原恤郡縣民遭寇者（寇謂其統）
戊降太尉義恭爲驃騎將軍開府儀同三司（驃匹妙翻）甲
戌魏主濟河（自汜水濟河）辛巳降鎮軍將
軍武陵王駿爲北中郎將壬午上如瓜步是日解嚴
初魏中書學生盧度世幼之子也（幼卒鎖翻）坐崔浩
事亡命匿高陽鄭羆家（崔浩事見上卷二十七年高
陽鄭羆時爲泰常太守）羆戒其子曰君子
殺身成仁（論語載孔子之言）雖死不可言其子奉父命吏以
火熬其體（熬煎也）終不言而死及魏主臨江上遣殿上
將軍黃延年使於魏（魏主時在瓜步）延年已應至彼延年曰都下不聞有
主問曰盧度世亡命已經年（度世亡命見上卷二十七年）
度世也魏主乃赦度世及其族逃亡藉沒者（凡度世之族逃
亡而籍沒者）下官收命孝弼彈子夏（錄事參軍掌糾彈倣
云然）彈駿曰王別駕有

大議二方安危事繫於此子夏元嗣皆
[illegible]
右何以事君子夏元嗣皆大慙義烈之議遂寢初
魯肅之奔魏[illegible]
為魏荊州刺史襄陽公鎮長社常思南歸以晉殺劉
康祖及徐潤之父[illegible]故不
敢來執卒子奭襲父官爵奭少有武幹少時與弟秀
皆有寵於魏主既而兄弟各有罪魏主詰責之[illegible]
[illegible]
[illegible]

之地（注云廬田邑名）君里（注云廬田邑名）安（注云廬田邑名）民田夫一廛（注云廬田百畝）詩斯干（取其三百廛也）毛詩傳云（一夫之居田百畝）一夫（一廛也）揚子云（有田一廛有宅一區）市（廛也）謂（聲流布不可追）掩夫天下者殺下之（天下）富有四海何求而無（乃與）敗夫敗婦競此尺寸之（尺寸）利乎（音呼）晉魏之將亡（神賜之土田（注見前）漢靈帝私立府藏（事見五十七卷九年）皆有（積）覆之禍前鑒若此甚可畏也武王愛周召（齊畢所以）王天下（史記周紀武王即位大公望為師周公旦為太保召公奭為保左右王師一戒衣而天下）殷紂愛飛廉惡來所以喪其國（飛廉多力惡來善走父子）侯邪親近忠良（去羌呂都翻）所在田園分給貧下（賣官）之物以時收散（收斂也散悉亶翻）之選（少詩沼翻）朝貴遠（于萬翻）頗殺下斥去（羌呂都翻）侍御左右者恐非在朝之（左右王師）暴（蒲木翻）多不法太子惡之（惡烏路翻故也）給事中仇尼道盛侍郎任（仇尼姓也）平城（侍郎即給事黃門侍郎）有寵於太子頗用事（頗普火翻）皆與（音預）愛不協愛恐為（于偽翻）道盛等所糾（居黝翻）遂播告其罪魏主（都市郎）怒斬道盛等於都街（都市）東宮屬（之欲翻）多坐死帝（考異曰宋宋書傳云劉至汝南汝陰張步兒私遣取諸營兵南援甚近智略之人國器許之好學有思

理呼到翻思相吏翻直遥反尚帝女東
思悲翻言思致小練悉朝典翻丁回
陽武公主在吏部請悉入人物舉援咸得其分翻扶問反
豐留下邳非隨其分翻扶問反又為侍中年二十九沈深有局度有局量
自魏晉以來貴戚多以驕奢為俗主婿尚公主者皆以物滿其欲不能高人帝頗以後事為念
以其年少少詩照翻欲大相付託乃詔朝政大小皆與參焉帝
之始親政事也委任王舅首輔劉仁謝弘微劉
湛次則范曄沈演之庾炳之最後江湛徐湖之何珧
之及僧綽凡十二人何珧作柯珧之忍翻尚之
魏王厚禮之西域之戎皆和集焉馬蓋出
萬年坐與叛者通謀賜死
太子不已中常侍宗愛懼誅二月甲寅弒帝
太武皇帝小名佛貍書作佛狸非隨其分翻扶問反
書作奚斤今從魏書
改為盧氏
書作奚斤今從魏書
改為盧氏
太子即位年四十一
冀州刺史張掖王紐渠
紐子
魏世祖追悼景穆
景穆太子不已中常侍宗愛懼誅二月甲寅弒帝
太武皇帝小名佛貍書作佛狸非隨其分翻扶問反

宵沈慶之固諫北伐上以其異議不從行青州刺史劉昶祖上言以為河南阻飢所掠脫諸城固守非旬月可拔檀留大衆轉輸方勞應機乘勢事存急速今恪帥始死兼遏昌時國內猶擾不服遠赴恐謂宜長驅中山據其關要自中山至冀州以北民人尚豐麥已向熟因資為易動黃河以南自當消潰臣請發青冀七千兵遣將領之徒必應響赴若中州震宜一時濟河使聲實兼舉並建司牧撫柔初附西拒太行北塞軍都然因山險置戍自守驅克勝張永及河南衆軍因東陽公主婢王鸚越出入主家道育謂主曰神將有符賜王主夜即見流光若蠶飛入書篋中主以告道育道育曰我已為上天陳請必不泄露劭等敬事之既曰天師共後遂與東陽主卒主有述無名者為其隱傳以嘘之秋七月張永等至碻磝引兵圍之碻磝下又有乙酉千夜被長圍此汝陰王渾為武昌毛淮陽王彧為湘東王壬午十六日壬辰徙潘淑妃生始興王濬使潘淑妃及濬元皇后性妬妃專總內政由是太子劭深惡淑妃及濬為將來之禍乃曲意事劭劭更嬖之善吳興巫嚴道育能辟穀服食役使鬼物劭溥並多過失數為上所詰責使道育祈請欲令過不上聞道育曰我已為上天陳請必不泄露劭等敬事之既曰天師共後遂與東陽主卒主有述無名者為其隱傳以嘘之野王二老漢陰夫人之類秋七月張永等至碻磝引兵圍之碻磝下又有乙酉千夜被長圍此汝陰王渾為武昌毛淮陽王彧為湘東王壬午十六日壬辰徙潘淑妃生始興王濬使潘淑妃及濬元皇后性妬妃專總內政由是太子劭深惡淑妃及濬為將來之禍乃曲意事劭劭更嬖之善吳興巫嚴道

潘府佐吳興沈懷遠素為潘所厚以鸚鵡嫁之為妾上聞天與領隊以讓劭曰汝所用隊主副並是奴邪劭懼以書告潘潘復書曰彼人若所為不已正可促其餘命或是大變之漸耳劭彼人或曰其人謂江夏王義恭為侯人或曰其人謂上為被人若所為不已正可促其餘命或是大變之漸耳劭彼人或曰其人謂江夏王義恭為侯人或曰其人謂上為被人或曰其人謂江夏王義恭為侯人或曰其人謂上為被人若所為不已正可促其餘命或是大變之漸耳劭彼

冠軍將軍封禮自涇津南渡北弘農（水經注曰洛水又北逕弘農縣故城東故虢國也城北有山山北有故城即虢公所居城北有津謂之茅津者也杜預曰茅津在陝縣東南）九月司空高平公兒烏干（晉書地理志曰高平國屬豫州）平南將軍都公遏屯河內（杜預曰成皋縣東北有大谷）壬午遣使來請命（杜預曰成皋縣東北有大谷）拾寅為鎮西大將軍沙州刺史西平王（晉書地理志曰西平郡漢舊縣也）與魏豫州刺史拓拔儀閏戰于大索破之（杜預曰成皋東有大索亭）始居伏羅川（水經注曰洛水又東逕伏羅川）樹洛干之子拾寅立（樹洛干代立事在十二年）其權愛憎怒冬十月丙午朔余卒（晉書地理志曰太和二年立太祖廟於白登山西太和十九年又於白登山東立廟常以九月十月之交帝親臨焉牛羊白覺在平城東北）等就弒余而祕之（羽林郎中代人劉尼如之（羽林郎中武帝以豪右子弟為之漢舊儀曰羽林郎掌宿衛侍從出則陪乘備非常也）大癡人皇孫若立豈忘正平時事乎（景穆太子之死正平元年也）即上年）尼曰若爾今當立誰（愛曰待還宮當擇諸王賢者立之）尼恐愛為繼密以狀告殺中尚書源賀時與尼俱典兵宿衛（乃與南部尚書閻毗謀曰宗愛既立南安還復殺之（復扶又切）今又不立皇孫將不利於社稷遂與毗定謀共立皇孫（毗侯之子也史言毗父子）潛與殿兵守衛宮禁（皆有智略忠於後嗣）戊申賀與尚書長孫渴侯（不可仿此言及增慣可以示強永申坦誠）共當之耳（石勒稱不可仿此）又與江夏王義恭書曰早知諸將輩如此（義恭善）恨不以白刃驅之今者悔何所及（亦悔貴也）免思話官從之（魏南安隱王余自以違次而立（余子為安寧王非文也證原脫）欲以收眾心旬月之間（不留意於後嗣）戎馬上（騎都尉劉尼權以調發士馬）入平城（平城即大同）納之尼馳還東廟大呼曰宗愛（呼火故切）弒南安王大逆不道（呼火故切）高宗（高宗承業重光也）皇孫已登大位有詔宿衛之士皆還宮（衛士其職出自相之）敢譁（譁喧也）誅（誅責也）義無赦（義無赦者義無赦宗愛）又好酣飲（好呼到切）又聲樂（聲樂歌舞也）敢擅不恤政事（恤憂也）

潛太武曰「國家景擅太子之長子也動登永安北史魏太武紀太延元年改元興安考異曰宋書索虜傳嘉以宋永初元年改東土為萬壽宮起永安殿二殿大赦改元興安

烏丹特古乙拔等北史烏丹作烏洛侯太子翰為人宗愛所立潛為主可博真為後宇文福斬之而自立在二十八年皆宋書

設官周官具五刑爽三族西陽五水羣蠻反

淮汝至于江沔成被其患魏以驃騎大將軍拓拔壽樂為太宰都督中外諸軍、錄尚書事壽樂拓拔燾之從弟翻下同長孫嵩為尚書令加儀同三司賞定策之功也十一月壽樂嵩坐爭權並賜死癸未魏廣陽簡王建臨淮宣王譚皆卒甲申魏王母閭氏卒被北史魏王母姓郁久閭氏東王乳之妹也魏南安王余之立也以古弼為司徒張黎為太尉及高宗即位羣臣多請安王余之立弼黎議不合旨黜為外都大官坐有怨言且家人告其為巫蠱皆被誅古弼張黎皆以忠謹為世祖所親任若不能聲其罪而誅之壬寅薨陵昭王

紹卒魏追尊景穆太子為景穆皇帝皇妣閭氏為恭皇后賈乳母常氏為保太后隴西署各王景文叛魏景文於胡署置王爽魏統萬鎮將南陽王惠壽外都大官于洛拔督四州之衆討平之四州謂秦雍梁益時雍河之間謂之四州徙其黨三千餘家於趙魏比言趙魏者趙郡以北魏郡以南大抵今河北山東之地

恭皇后于金陵魏世祖晚年佛禁稍弛魏禁佛見一百二十一卷民間往往有私習者及高宗即位羣臣多請復之乙卯詔州郡縣衆建佛圖一區民欲為沙門者聽出家大州五十人小州四十人於是鄉所毀佛圖率皆修復庚辰魏主親為沙門師賢等五人下髮為子焉翻下髮剃髮也以師賢為道人統道人統猶僧錄北人謂之僧錄此人即古之僧正也少入道東魏涼州平初師賢沙門統曇曜與師賢俱入關和平初師賢坐事誅曜為道人統更名沙門統

十二月戊申魏葬景穆皇帝于金陵廟曰恭宗魏統萬鎮將南陽王惠壽外都大官于洛拔督四州之衆討平之四州謂秦雍梁益時雍河之間謂之四州徙其黨三千餘家於趙魏比言趙魏者趙郡以北魏郡以南大抵今河北山東之地

恭皇后于金陵魏世祖晚年佛禁稍弛魏禁佛見一百二十一卷民間往往有私習者及高宗即位羣臣多請復之乙卯詔州郡縣衆建佛圖一區民欲為沙門者聽出家大州五十人小州四十人於是鄉所毀佛圖率皆修復庚辰魏主親為沙門師賢等五人下髮為子焉翻下髮剃髮也以師賢為道人統道人統猶僧錄北人謂之僧錄此人即古之僧正也少入道東魏涼州平初師賢沙門統曇曜與師賢俱入關和平初師賢坐事誅曜為道人統更名沙門統

丁巳魏以樂陵王周忸為太尉九關改女關南部尚書陸麗為司徒鎮西將軍杜元寶為司空麗以迎立之功受心督之寄朝臣無出其右者甲申魏王母閭氏卒被北史魏王母姓郁久閭氏東王乳之妹也賜爵平原王麗辭曰陛下國之正統出繼皇祖工尚書基緒效順奉迎臣子常職不敢惕天之功義與公同今年適桑榆衰疾以千大寶冊三不受魏主不許麗曰臣父奉韋先朝忠勤著效

端明殿學士兼翰林侍讀學士朝散大夫右諫議大夫充集賢殿修撰提舉西京嵩山崇福宮上柱國河內郡開國侯食邑一千八百戶食實封六百戶臣司馬光奉
勅編集

後學天台胡三省音註

宋紀九 昭陽大荒落一年

太祖文皇帝下之下

元嘉三十年春正月戊寅以南譙王義宣爲司徒揚州刺史開義宣始出鎮揚州蕭道成等帥氐羌攻魏武都魏高平鎮將高平今屬秦州將奚牛騎二千救之帥讀曰率將即亮翻王濬爲荊州刺史帝怒未解故濬久留京口既除荊州乃聽入朝濬造翻戊子詔江州刺史武陵王駿統諸軍討西陽蠻軍于五洲水經注江水東逕江夏載故城南縣故弦國也城在山之陽南對五洲江中有五洲相接故以爲名其地當在今黃州江州之界康曰載音祚古曰載又音疏系翻云命也道育亡命事始上卷上年上分遣使者搜捕甚急嚴道育之育變服爲尼匿於東宮又隨始興王濬至京口或出上民張昇家昇音拜疑昇古翻濬入朝復載還東宮復扶又翻欲與俱往江陵丁巳上臨軒濬入受拜荊州刺史之命是日祈告

道訂在北將[illegible]征北將軍[illegible]之[illegible]上謂潘與太子劭已斥遣[illegible]而聞其猶與往來惆悵恨駭[恨胡艮翻]乃令京口送二婢須至檢還乃治劭潘之罪[言待二婢至檢覈得其事乃罪之]潘叔妃[illegible]泣曰汝前祝詛事發[見上卷上年]況讀與叩頭乞恩不能解今何用生為可送藥來當先自取盡[不忍見汝禍敗也]潘奮衣起曰天下事孝[illegible]自當判願小寬慮必不上累[累力瑞翻]帝亦[illegible]帝為商臣之事也]潘[illegible]人之仁如此[illegible]帝以潘言白上[illegible]子[illegible]欲掩覆之不知其變愈激[illegible]

己未魏京兆王杜元寶坐謀反誅建寧王崇及其子濟南王寵皆為元寶所引賜死[史言魏諸王[illegible]子禮親]帝欲廢太子劭賜始興王濬死先與侍中王僧綽謀之使僧綽秦漢魏以來廢太子諸王典故[典籍也故典經常之事也]送尚書僕射徐湛之及吏部尚書江湛[近典故與二人也]武陵王駿素無寵故屢出外藩不得留建康[駿自部還]南平王鋭建平王宏皆為帝所愛鋭妃江湛之妹隨王誕妃徐湛之之女也湛勸帝立鋭湛之意故立誕[誕生[illegible]以亂[illegible]]僧綽曰建立之事仰由聖慮[illegible]臣誠惟宜速[illegible]不可移[illegible]

相沼平所引通家之言國丁巳翻下同願以義割恩[割古[illegible]]不忍則大謀不爾便恒懷如初[illegible]疑論事機雖密易致宣廣不可使難生慮表取笑千載易於致難生於慎言禍之門[illegible]能斷大事然此事至重不可不熟思且彭城始亡[彭城王義康死見[illegible]]人[illegible]謂我無復慈愛之道[復扶又翻]僧綽曰臣恐千載之後言陛下性能裁采不能裁兒帝默然江湛[湛徒甘翻]出閤謂僧綽曰卿向言將不大傷切直僧綽曰第亦恨君不直[僧綽少[illegible]]非次[[illegible]]書無此[illegible]之辛陽入朝既至失旨帝欲立宏嫌其[illegible]

[illegible]之齒未也然是以議久不決每夜與湛之屏人語或連日累夕常使湛[illegible]行廬有窺聽者[疑有脫誤]帝以其謀告潘淑妃淑妃以告潘[[illegible]]潘馳報劭劭乃密與腹心[illegible]之等謀為逆[[illegible]]室彊盛有內難[[illegible]]特加東宮兵使與羽[[illegible]]林相若[[illegible]]至有實甲萬人[[illegible]]初帝以宗[illegible]

劭性黠而剛猛（黠下八切剛古郎切猛梁也）在深僑之交將作亂每夜裝束十餘親自行酒王僧綽密以啓聞（僧綽時為吏部尚書）上乃解之劭詐為帝詔云當刺謀反者（此詔偽作因使張超之等集素所畜養兵士二千餘人將至突入（突入宮門）劭詐為帝詔云當刺謀反者（此詔偽作因使張超之等集素所畜養兵士二千餘人將至突入（突入宮門）皆被甲（著詐入之服被皮義翻）召內外幢隊主副豫加部勒云有所討（幢音童翻）夜呼前中庶子右軍長史蕭斌（蕭斌前為太子中庶子此時則為右軍長史也斌音彬）左衛率袁淑中舍人殷仲素左積弩將軍王正見（晉武帝泰始四年置左右積弩將軍宋齊之制東宮有左右積弩將軍）並入宮劭流涕謂曰王上信讒將見罪（高百尺以寫甲闕其父成王所製之名文帝因之亦名曰象魏）明旦當行大事（左傳遂望相與戮力因起徧（徧音遍）袁淑信好四聲人）劭怒變色（怒音奴）淑叱之曰卿便謂殿下其有是邪（殿下幼嘗患風或（風或致有是言）淑曰事當克不疑之地何患不充但（充當也）恐克之後不為天地所容大禍亦旋至耳（旋還也）劭遂弒之（弒殺也）淑出曰此何事而云可（云言也）

雲龍門又齋閣板刀徑上合殿（李延壽曰晉世諸帝多憂內房朝宴升臨東西二堂不復出雲龍門及齋閣矣）帝直衛兵尚寢未起帝見超之入舉几捍之五指皆落遂弒之（弒殺也）劭進至合殿中閤閉帝已殂出坐東堂蕭斌執刀侍直呼中書舍人顧嘏嘏震懼不時出既至問曰欲共見廢何不早啓（啓白也）嘏未及答即於前斬之江湛直上省（湛在上省下省上省中書時為上省上閤閽諛聲數曰不用王僧綽言以至於此乃置傍小屋中劭遣兵就殺

之宿衛將帥臨訓徐罕皆望風附
細仗主等不服被甲執刀持弓疾呼左右出戰徐罕
曰殿下入汝欲何為天與焉罵曰殿下當來云何於今
乃作此語只汝是賊手射劭於東堂殪中之劭使人從東閤入
殺潘淑妃及太祖親信左右數十人劭尋帝初即位畢
啓求受虎符分兵入殿已無所及驍悅前解
裂令眾人斯得元凶克殄可大赦改元太初即位畢
劭心破
子反未測禍變所至潘陽驚曰今當奈何濮瑜勸入
據石頭潘未得劭信不知事之濟不
知所為將軍王玄謨曰今宮內有變未知主上安危凡
在臣子當投袂赴難聽乃從南門出徑向石頭文武從者千餘人時南平
王鑠戍石頭兵士亦千餘人
而劭遣張超之馳馬召潘潘屏人問狀即戎服
乘馬而去朱濮瑜固止潘潘不從出中門王慶又諫
司太子反逆天下然憤明公伯當堅關城門坐食精銳
石頭倉城有穀粟不過三日必當離公情事如此今宜
去潘曰皇太子令敢有復言者斬復以劭詔曰
潘淑妃遂為亂兵所害潘曰此是下情由來所願
尚書令何尚之入拘於內并召百官至者纔數
十人劭遷即位下詔曰徐湛之江湛弒逆無狀吾勤
兵入殿已無所及驍悅前解
裂令眾人斯得元凶克殄可大赦改元太初即位畢
自守夜則列燈以防左右以蕭斌為尚書僕射領軍
將軍以何尚之為司空前右僕射
虜將軍營道侯義慶鎮京口義慶義之子也
乙丑悉收先給諸處兵還武庫殺
江徐親黨尚書左丞荀赤松右永臧斌之等斌之蕭
之孫也以殷仲素寫詔伴郎王正見為左軍將軍
聽乃從南門出徑向石頭文武從者千餘人時南平
張超之陳叔兒皆拜官賞賜有差輔國將軍劉劭在
建康劭謂秀曰徐湛之常欲相危
卿除之矣秀與屯騎校尉龐秀之對掌軍隊
而劭不知王僧綽之謀以僧綽

爲吏部尚書（王肅上疏太子諸王典故疏疏去副甲申收僧紹殺之僧紹梁僧辯之弟死則人臣之節盡矣）司徒左長史何偃爲侍中武陵王駿屯五洲沈慶之百巴水來諮受軍略（水經注江水出巫縣西南至魚復縣西與南陵江合又東過枳縣北又東過夷道縣北又東過夷陵縣北又東過佷山縣南又東過秭歸縣北又東過歸鄉縣北又東過新市北又東過南郡江陵縣北又東過華容縣南又東過下雋縣北又東過沙羨縣南又東過武昌縣北又東過下雉縣北又東過蘄春縣北又東過廣陵縣北又東過柴桑縣北又東過彭澤縣北又東過石城縣北又東過小孤山北又東過大孤山北又東過湖口縣北又東過彭蠡澤北又東過南陵戈陽縣北又東過梅根冶北又東過石城縣北又東過蕪湖縣南又東過當塗縣南又東過丹陽秣陵縣北又東過江乘縣北又東過毗陵縣南又東過曲阿縣北又東過雲陽縣南又東過毗陵縣北又東過無錫縣南又東過毗陵縣北又東過晉陵

外整辦人以爲神兵宋帝紀曰三月乙未建牙于軍門是時多不悉儁機有一分略白自錄少從武帝征伐頗悉其事因使指麾事畢忽失所在余謂先帝英謀軍事西征北伐文在兵間安有不悉儁機之理或者舉義之時託武帝神靈以昭神人之助亦諸方赴義之心也通鑑不語怪故不書處見呂翻分我與翻竣延之子也顏延之文義著稱靈運死疑之竊竭名於時特在建康庾寅武陵王戍巖整衆以沈慶之領府司馬襄陽太守柳元景隨郡太守宗慤爲諸議參軍領中兵江夏內史朱脩之行平東將軍記室參軍顏竣爲諮議參軍領錄事兼總內外朱脩之元景宗慤以諸參軍領中兵參軍顏竣本記室參軍陸路諮議當作彭城王義宣參軍以前驅之任命二人也都督錄事參軍以總錄軍事掌機記委戶曹翻

諸議參軍劉延孫爲長史尋陽太守行留府事延孫道產之子也一百二十四卷十九年南譙王義宣及臧質皆不受勑命與同舉兵以應駿質與俱詣江陵見義宣司馬崔勔說義宣宜襲尋陽有政績見南且遣使勸進於王散騎吏翻疏辛卯臧質等在建康者聞質舉兵皆逃亡辛卯宋畧庚申武陵王戍巖亦起兵以應尋陽濟勸東平陸路有平陸城本記室參軍陸路諮議當作彭城王義宣參軍以前驅之任命二人也都督錄事參軍以總錄軍事掌機記委戶曹翻義宣遣薛思話詣雍州刺史魯爽於江陵劭以兗冀二州刺史思話自壁城引部曲還如字建武將軍垣護之在壁城亦帥所領赴之帥讀曰率下同南譙王義宣移檄四方諸州郡共討劭州郡承檄翕然響應南譙王義宣遣臧質引兵詣尋陽與駿同下留

義宣板張永爲冀州刺史永遣司馬崔勔之等將兵起義宣奪翻下同義宣憚薛思話與永不釋前憾思話與永有隙故義宣憚之事見上年自爲書與思話使長史張暢爲書與永永懷隨王誕將受劭命會受劭之命參軍事沈正說司馬顧琛曰說輸芮翻無東申辛亥又宋略上有甲申下衍癸巳此日必庚寅辛卯宁誤也宋書教作敦今從之國家此禍開闢未聞今以江東驍銳之衆東也驍輕悍也與江東謂浙江之東也浙江之勢異也大義於天下其誰不響應豈計久雖逆順不同然彊弱亦異珠急疾雖以順討逆猶未建也當須四方有義舉者然後應之不爲晚也正曰天下未嘗有無父無

君之國寧可自安雖恥而責義於餘方矣今正以弒逆寇酷義不戴天（禮記曰父母之讎不共戴天）舉兵之日誓不與賊俱立（此誓書之辭）邪馮衍有言大漢之貴臣將不如荊聊之賤士乎（此衍書自明之言也聊姓魯仲連以有功聊下聊城辭祿而去故曰聊士）況殿下義兼臣子事實國家者哉（故琊王睿）乃與正共入說誕誕從之（此指說正田子之兄子也）正田子之兄子也（正田子從武帝入關有功後以數王鐵惡受誅）劭自謂素習武事語朝士曰卿等但助我理文書勿措意戎旅若有寇難（語出論語翻難乃旦翻）吾自當之但恐賊將吏（將即亮翻分上下音同）遁淮南居民於北岸（秦住高岸當新專石頭來路北岸即臺城遷住南岸居民於北岸欲阻淮以自固）盡驅諸王及大臣於城內（防其出奔也）移江夏王義恭處尚書下舍分義恭諸子處侍中下省（處昌呂翻據南史侍中下省在神虎門外）夏四月癸卯朔（朔初也）柳元景統蠻朔將軍薛安都等十二軍發湓口（湓音盆）司空中兵參軍徐遵寶以荊州之衆繼之（徐遵寶為中兵參軍以徐遵寶既建位司空王義宣既之故也）慶之總中軍以從（從才用翻）劭立妃殷氏為皇后庚戌武陵王駿尋陽沈慶之總中軍以從（從才用翻）劭立妃殷氏為皇后庚戌武陵王駿尋陽沈

侍中下省南譙王義宣子於大會堂舍劭欲盡殺三鎮士民家口（三鎮謂江州荊州江夏王義恭）必不從命（從才用翻）大事者不顧家且多是驅逼今勿誅其室累正足堅彼意耳（累力瑞翻）劭以為然乃下書一無所問劭疑朝廷舊臣皆不為己用乃厚樂曾秀及右軍參軍王羅漢悉以軍事委之（以吉或以軍事委之）秀勇善戰故厚樂撫以為爪牙）謀主殺沖掌文符蕭斌勸劭勒水軍自上決戰不爾則保據梁山（上時掌翻今太平州當塗縣西南三十里有天門山亦曰橫江山兩山夾大江對峙東門博望山西門梁山）江夏王義恭以南軍眷悉船舫陋小不利水戰（江水東流至武昌以下漸漸向北蓋南陸之勢傾使之然也至于）

江州諸軍江流會望皆驍武昌皆直流都會望皆驍武昌皆直流宜速進臺城（臺城宮室皆在臺城之內故謂之臺城）湓城（湓城皆吉西故謂之湓城）湓城（湓城皆吉西故謂之湓城）湓口（湓口江西亦謂之湓口）湓口（湓口江西亦謂之湓口）湓口（湓口江西亦謂之湓口

沈慶之甚練軍旅，柳元景宗憚慶之，並立功名，在碻磝與元景計戰出關，兩人皆有功宗慤有平賊破之功，又有討蠻之功，故並皆憚之。開勢太盛，此實非小敵，唯宜及人情未離，尚可決力一戰，端坐臺城，何由得久。今主相成無戰意，並非天也，起義動事，以宮中之舊，過於敵人，自當恐懼，無戰之情，況知義旗所在，人皆不肯進戰之天也。劭不聽，或勸劭保石頭城，劭曰：「吾兵甲俟諸侯動，王耳我若守此，誰當見攻？」所以固石頭城者，俟諸侯動，王耳我若守此，誰當見攻？救唯應力戰決之，不然不克，日日自出行軍，勞將士，守石頭城，親督都水治船艦，部水軍，官屬悉配之，後以舟艦不堅，憚於水戰，乃倍道兼行，丙辰至江寧步上。江寧縣，屬丹陽郡，秦淮水之北，立子僧之為皇太子，船舫悉驅民家度水北，秦淮水之北地，以始興王濬妃父褚湛之為卅陽尹，湛之，褚淵之兄子也。院設帝義熙十一年置，百十卷六年，溥為侍中，中書監，司徒，錄尚書六條事，加南平王鋭開府儀同三司，以南兗州刺史建平王宏為江州刺史，太尉司馬龐秀之自石頭先衆南奔，人情由是大震。劭委龐秀之以掌軍事，秀之先為雍州刺史，以營道疾義，蔡為湘州刺史，撫和之，矣丑，武陵王軍于鵲頭，鵲頭，在高橋，郡界，江博是以為名，吳興，因之于鵲岸，廣志云，南郡鵲頭，在鵲，六藝志，在鵲，州之頭，宣城大守王僧達，僧達得武陵王檄未知所從，答說之曰：

方今豐逆滔天，說輸為翻，豐許翻，魏翻，古今未有為君計，莫若承義師之機，移告傍郡，苟在有心，誰不響應，此上策也，如其不能，可躬帥向義之徒，自北，讀詳，擇水陸之便，致身南歸，亦其次也，僧達乃自候道南奔，候道，伺候也，奔，候道何候，當上聲，公路死軍，峰奉諮即候道，逢即以為長史，僧達弘之子也，王弘事武，任隆事，重王初發尋陽，沈慶之謂人曰：王僧達必來赴義，人問其故，慶之曰：吾見其在先帝前，議論開張意向明決，以此言之，其至必也。王氏近南冠族，僧達又名公以為民望，故慶之以為之子比宋，其至必也，慶之，王弘之名，以為民望，故慶之以為之子比宋，元景以舟艦不堅，憚於水戰，乃倍道兼行，丙辰至江寧步上，江寧縣，治南冠城，在今縣西北，白門江寧縣，本秣陵之地，十里故城，存焉，十四年，揚氏天福，十四年，揚氏，秦淮之上，置

皆專決（元稹墓不能決事兄內外事寺壬）軍政之小閒以文
教書檄應接遐邇（閒去聲遐音霞）昏曉臨哭若出一人（臨力鴆反）如
是累旬自舟中甲士亦不知王之危疾也（檄見月丁反下同）癸亥柳元
景潛至新亭依山為壘（夏戶雅反）癸酉（元景死之）新隆者勒元景
（元景營未立勒龍驤將軍蕭孟昆等攻新亭壘）
速遣元景曰不然理川難作同惡相濟輕進無防實
啓寇心（作敢之所謀先為不可陽以示之元景營未立勒龍
驤將軍蕭孟昆等攻新亭壘）勒出戰勒不許甲子
遂歸武陵王（出自義恭義恭薨諡厲王）軍于新亭大將軍義恭
鎮尚書事戊辰武陵王軍于新亭大將軍義恭
上表勸進散騎侍郎徐爰在殿中誣勒云自追義恭
（吳孫氏以其仕晉建改曰新山猶呼為）拜蘇侯神為驃騎將軍（據晉書
掌蘇侯神姓蘇諱峻驃以御
凡勒所部皆驍勇故以為稱）以濟為南徐州刺史與南平王
鋭並錄尚書事戊辰武陵王軍于新亭大將軍義恭
上表勸進散騎侍郎徐爰在殿中誣勒云自追義恭
遂歸武陵王（出自義恭義恭薨諡厲王）時王軍府草創
（攻新亭壘）
浪不能禁劉簡之死簡之檀和之皆南奔丙寅武陵
王至江寧于卯江夏王義恭單騎南奔（夏戶雅反騎奇計反）勒
殺義恭十二子勒潛愛迫無計以輦迎豫章王（據見月丁反下同）癸亥柳元
景等以其仕晉建改曰新山猶呼為）拜蘇侯神為驃騎將軍（據晉書
掌蘇侯神姓蘇諱峻驃以御
凡勒所部皆驍勇故以為稱）以濟為南徐州刺史與南平王
鋭並錄尚書事戊辰武陵王軍于新亭大將軍義恭
上表勸進散騎侍郎徐爰在殿中誣勒云自追義恭
遂歸武陵王（出自義恭義恭薨諡厲王）時王軍府草創
不曉朝章宿素所詳練（詳善也）乃以爰兼太常丞撰即
位儀注已已王即皇帝位大赦文武賜爵一等從軍
者二等（還次梁山賜爵二等以後之）改諡大行皇帝曰文廟
號太祖以大將軍義恭為大尉錄尚書六條事南徐
州刺史（尉於胃反）勒亦臨軒拜太子傅之大赦唯劉駿義
恭宣誕不在原例（此勒所下敬也）庚子以南譙王義
宣為中書監丞相錄尚書六條事揚州刺史隨王誕
為衛將軍開府儀同三司荊州刺史臧質為車騎將
軍開府儀同三司江州刺史（騎奇計翻下同）沈慶之為領軍
將軍蕭思話為尚書左僕射壬申以王僧達為右僕

射柳元景爲得中左衛將軍宗慤爲右衛將軍張暢爲吏部尚書劉延孫顏竣並爲侍中五月癸酉朔臧質以雍州兵二萬至新亭（雍於用翻）豫州刺史劉遵考遣其將夏侯獻之帥步騎五千軍于瓦步（將即亮翻帥讀曰率）先是世祖遣寧朝將軍顧彪之將兵東入受隨王誕節度（考武帝朝號世祖廟號孝武帝盧玉翻）質舊史耳先悉應翻）誕遣冢軍劉季之將兵與彪之俱向建康誕自頓西陵爲之後繼（西陵今部寧西興鎮是也其地西臨江吳越王錢鏐以陵非吉語改曰西興浙音誓劉亮翻）劭遣殿中將軍燕欽等拒之相遇於曲阿奔牛塘（今屬武進縣有奔牛鎮及奔牛驛故老相傳云古有金牛奔此因以名之）欽等大敗劭於是緣淮樹柵以自守又決破冏方山埭以絕東軍（冏古迥反）渚幢隊以大舫散（渚幢隊皆軍名也時劭兵緣淮渚幢隊以禦義師即秦有北宮也幢昌降反）王羅漢閱官軍已渡即放仗降緣（緣主副所須兵器仗鼓蓋充塞路衢（衢其俱翻）是夜劭閉守六門（臺城六門大司馬門東華門西華門大陽門承明門也）於門內鑿立柵城中洶亂（洶許拱翻）丹楊尹弘等文武將吏爭踰城出降（降戶江翻）劭燒輦及衮冕服于宮庭簫越宣令所統使皆解甲自石頭載白幡來降詔斬越於軍門潘

劭劭載寶貨逃入海劭以人情離散不果行乙亥輔國將軍朱脩之克東府丙子諸軍克臺城各由諸門入會于殿庭獲玉正見斬之張超之走至冶毀御座之所爲軍士所殺割心諸將爭噉其肉生噉之（噉徒敢翻）劭穿西垣入武庫井中隊副高劇執之劭曰天子何在禽曰近在新亭至殿前城南見之慟哭劭曰天地所不覆載丈人何爲見哭（覆敷又翻載子亥翻丈人老稱也）謂質曰可爲啓得速徙不（不讀曰否）質曰主上近在航南（航南大航之南）自當有勑分（勑昌呂翻分扶問翻）以問劭劭曰在嚴道育處（嚴道縣屬蜀郡）軍門時不見傳國璽（璽斯氏翻）就取得之斬劭及四子於牙下潘帥左右數十人挾南平王鋭南走（鋭羊芮翻）遇江夏王義恭於越城潘下馬曰南中郎今何所作義恭曰上已君臨萬國又曰虎頭來得無晚乎義恭曰故當不死邪當恨晚又曰故當恨晚又曰此未可量（量音良）勤與俱歸於道斬之及義恭又曰未審能賜一職自效不（不讀曰否）又曰未審能賜一職自效不（不讀曰否）言劭潘旺罵史之行詞也）暴尸於市劭與二子劭濯父子首並梟於大航（梟堅堯翻）暴尸於市劭

妃殷氏及劭潘諸女妾勝皆賜死於獄（雅翔公汗諐劭翻）汗諐所居森（古者臣弒君子弒父殺無赦壞其室汗其宮洿池也諐丘虔翻）殷氏且死謂獄丞江恪曰（穿水及豬）殷氏且死謂獄丞江恪曰汝家骨肉相殘何以杜殺無罪人恪曰受拜皇后非罪而何殷氏曰此權時耳當以屬鬼為后祚湛之南奔也潘即與褚妃離絕故免於誅（史言諐妃之黨死之也）鞭殺焚尸揚灰於江殷沖尹弘王韞漢及淮南太守沈璞皆伏誅（璞明不女之義自殺也）如東府百官請罪詔釋之甲申（帝母路淑媛為皇太后（封媛緩文帝所幸隋諱改宣華容華為婕妤）太后（漢高帝呂后諱雉）丙辰解嚴辛巳帝（諱德宗）尊王夔武並都街（嚴道春王夔武並都街）戊戌以南平王鋭為司空建平王宏為尚書左僕射（鋭宏皆帝之弟）蕭思話為中書令丹陽尹弘王韞漢及淮南太守（還自謂陵也）初帝之討西陽蠻也（九五時）臧質使柳元景將兵會之及質起兵欲奉南譙王義宣為主潛使元景詐所領西還（詐讀曰陣還音旋）質信曰（詐半假也）臧冠軍當是未知殺下義舉耳（臧質以冠軍將軍鎮盱眙）元景即以質書呈帝（語其陽狐反）帝以質書示羣臣（羣臣子孫）戊子以柳元景為雍州刺史（雍於用翻）辛卯追贈袁淑為太尉（諡忠憲公徐湛之為司空諡忠烈公江湛為開府儀同三司諡忠簡公王僧綽為金紫光祿大夫諡簡庄（庄陵死難也）壬辰以太尉義恭為揚南徐二州刺史進位太傅領大司馬初劭以尚書令何尚之為司空領尚書令子征北長史偃為侍中父子並居權要又劭敗尚之左右皆散白洗黃閣（舊制三公開事置黃閣五代志曰三公門曲中開黃閣設內屏）殷沖等既誅人為之寒心尚之偃素有令

怡癸酉以柳元景爲領軍將軍　乙亥魏太皇太后
赫連氏殂　丞相義宣開辭內任及子愷王爵甲午
更以義宣爲荊湘二州刺史（宋紀曰晉陳帝分荊州江北九郡成帝咸和二年
省安帝義熙八年又立文帝元嘉八年又立孝武帝孝建元年又立今按是年四月元凶劭以弒逆
營道矣義基爲湘州刺史蓋以義宣以荊州舉義欲分其軍守耳帝既即位遂以義宣爲荊湘二州刺史即位在是年也更工衡翻）愷爲宜
陽縣王將佐以下並加賞秩（將即亮翻）以克陵王誕爲楊
州刺史　秋七月辛酉朔日有食之甲寅詔求直言
辛酉詔省細作并尚方雕文塗飾貴戚競利悉皆禁
絕（宋有細作署令大明四年改爲左右御府令）中軍錄事參軍周朗上疏
以爲毒之在體必須割其緩處（歷下泗間不足戒矣歷下
謂歷城泗間謂彭城泗間）議者必以爲胡衰不足避（當時議者蓋以魏連有內
難遂謂之病其於胡矣（吳甲謂餘甲之費歷內以給外則吾國虛之病甚然之衰）而不知我之病甚於胡矣今空守孤城徒費財役使虧但發輕騎三
千更互出入（更工衡翻）春來犯麥秋至侵禾水陸漕
輸居然復絕（霧騖至貶江南之人不敢至彭城冰陸漕輸絕矣復扶又翻）於賊不
勞而邊已困不至二年卒散民盡可蹐足而待也（蹐即亦翻）
今人知不以羊追狼（騶音翻）解屩而令重車弱卒與肥
馬悍胡相逐其不能濟固宜矣（言不善事也悍下更工衡翻）又
三年之喪天下之達禮漢氏節其厄則可矣薄其子

則亂也（知忍自傳景帝始詳見十五年卷漢文帝後七年）凡讀書者貴於古而刻
於情則莫能貫如至乎敗於禮而安於身必遠而奉
之今陛下以大孝始基宜反斯議（言當既能討元凶而不能討宋臧之罪以反
始哀之義）又舉天下以奉一君何患不給一體炫金
不及百兩（炫胡東翻炫金今之鋪金是也）又舉天下以奉一歲美衣不過數襲而必
收繫連積集服累笥（笥祥吏翻）豈常視身未時親是積帶實
笥著衣也（著陟略翻）柯槃盥之處（槃音盤）甚邪且細作始
并以爲倫節而市造華怪即傳於民如此則還也非
罷也（此寄語切中當時之病凡欲言時政以激利鋌耳）凡厥庶民
制度日侈見車馬不辨貴賤視髭服不知尊卑尚方
今造一物小民明記瞬貌（明謂來旦也瞬音舜貌音莫教翻）
一衣庶家曉已裁學侈麗之源實先宮闈（嗚呼我宋
習俗亦如此焉是以恭二世之一敝先忘爲翻）宋
人稱官器（裕天謚翻）王侯識未堪務不應強仕（此強仕謂陸仕
也強其兩翻）且帝子未冠人誰謂賤但宜詳置賓友殘擇
正人亦何必列長史參軍別駕從事然後爲貴哉（此言深切宋室
王出鎮之弊）又俗好以毀進人不察其所以致毀（毀許
到翻）洗拭殊翻）以譽進人不察其所以致譽（譽音
余下設徒皆鄙則宜擢其懿德毀黨譽者悉庸則宜退其
與毀者（論語子貢問孔子鄉人皆好之何如）

至止為一攻道濟秦至曰宜四面並攻若守一道何時可拔瑰不從濟秦曰更相申五十日申容也又緩寫之期曰申日盡又不克乃從之八道俱攻一日即破之九月丁卯斬簡廣州平濟秦封府庫付瑰而還史言沈氏兄弟皆能宣力於一時還從宣翻又如字冬十一月丙午以左軍將軍劉秀為司州刺史秀劉毅質子也人舍人十六人洗馬八人更工隸翻辛酉魏主如信都中山為當考證質子四人中舍人四人疑本作十六人辛未以將置東宮省太子率更令等官中庶子等各減舊員之半減元始舊制東宮六率率減其半自時頗復中庶子四人舍人十六人洗馬八人更工隸翻甲午魏主還平城

後學天台胡三省音註

勅編集

宋紀十 起疏逢涒灘盡著雍閹茂凡五年

世祖孝武皇帝上諱駿字休龍小字道民文帝第三子也

孝建元年春正月己亥朝上祀南郊改元大赦（古制郊上帝宗廟之祭皆以大赦宥罪蓋以大事感神故宥罪以求福之功）甲辰以尚書令何尚之爲左光祿大夫護軍將軍以左衛將軍顏竣爲吏部尚書領

驍騎將軍竣七倫翻驍堅堯翻騎奇寄翻吏丁衛翻

乙丑魏以侍中伊馥爲司空（馥敷浦翻）丙子立皇子子業爲太子　初江州刺史臧質自謂人才足爲一世英雄太子劭之亂（事在上卷文帝元嘉三十年）質潛有異圖以荊州刺史欲外相推奉因而覆之南郡王義宣庸閭易制（易以豉翻）質於義宣爲內兄（臧質武故宣皇后之姪年長於義宣故爲內兄）質勸起兵與義宣同詣江陵事見上卷上年義宣多事之時奉也即稱名拜義宣義宣驚愕問故質曰事中宜然（謂國家多事之中宜相推奉也）時義宣已奉帝爲主故其計不行及至新亭（去孔五月朔至新亭）又拜江夏王義恭（夏戶雅翻）曰今日（屯陸倫翻）劭既誅義宣

壬戌更鑄孝建四銖錢

癸亥帝還宮大赦改元

南郡王義宣庸閭易制質於義宣爲內兄義宣爲他人所先不作將爲他人所先（先悉薦翻）西北精兵來屯江上（剡南陳翻）質自謂人才足若命徐遵實曾爽驅

自古能全者有幾今萬物係心於公聲迹已著見幾宜急（急遣實由義宣稱拿軍起故欲急之同謀）質帥九江樓船爲公前驅（帥讀曰率）已爲得天下之半公以八州之衆徐進而臨之（八州江州揚州元嘉其部曲將也統任東事文帝質爲刺史開下同）誰肯爲公不盡死力者（下爲于僞翻）夫不可留者年也不可失者時也質常恐盡先朝露（盡北下苔翻又苦合翻盡死也）

奄然而死化朝聚未翻不得展其拔力毛義曰滅宋也考異曰宋安國高注亦然
庸之先生悲痛之先生悲痛之
為公掃除於時悔之何及義宣腹心將佐咨議參軍薛
超司馬笪稚超或作紹笪或作答稚或作雅
或懷望欲倚賢威名以成其業於是勸義宣從其計簡女
為義宣子婦義宣謂簡曰吳隱之又翻
超民蠻之子也蠻音
郎帝使敦宣所送濃物並留竟陵不
誘音
之相結義宣密遣使人報奕及兗州刺史徐道覆期以
今秋同舉兵使者至壽陽奕方飲酔失義宣指郎日
舉兵宣於道中遣參軍朱本紀二月庚午奕檄貿南郡王義
告云二月義宣傳云其年正月使反宋
第也胡曰反明矣又按奕之反若從宋
曰但不知奕反在二月與二月耳
奕弟瑜在建康聞
之逃叛奕使其衆戴黃標黃標以為標識之物識音志
號建平元年疑長史韋叡穆中兵參軍楊元駒治中
庾騰之不與己同皆殺之叡昌銳呂朗徐遺寶亦勒兵向彭
城二月義宣聞奕已反狼狽舉兵將瑜弟弘為質府
佐帝敕賀收之質即執臺使舉兵
上表言為左右所誤欲誅君側之惡義宣進爵號
征北將軍奕於是送所造冕服詣江陵使征北府戶

曹叛義宣等晉宋之間諸方鎮皆謂之幕府參軍掌謀議
文曰丞相劉令補
天子名義宣車騎臧令補丞相名質平西宋令補車
騎名僧之先是臧質進號平西將軍鎮尋陽朱脩之進號平西將軍督江州將佐皆起義以得富貴
皆叛到奉行義宣駭愕奕所送濃物並留竟陵不
聽進質加曾弘輔國將軍下戊大雷義宣遣諮議參
軍劉諶之將萬人就弘其人又翻
欲使為諶之後繼秀至江陵見義宣出拊膺曰吾兄
誤我乃與疑人作賊今年敗矣義宣兼荊江兗豫四
州之力威震遠近帝欲奉乘輿濃物迎之竟陵
王誕固執不可曰柔何事此座與人乃止
乘輿謂帝也誕時為揚州

己卯以領軍將軍柳元景為撫軍將軍辛卯以左
衛將軍王玄謨為豫州刺史領梁山淝時梁山江中有洲在
等諸將以討義宣癸巳遣援梁山淝玄謨等海陵
之於西岸築偪月壘水陸待之義宣自稱都督中外
諸軍事命僚佐悉稱名甲午魏主詣道壇受圖籙
冠謂之遺教也
庚申以安北司馬夏侯祖歡為兗州刺
史代徐
三月己亥內外戒嚴
壬申以安北司馬夏侯祖歡為兗州刺史詔書以代
易曆是月癸酉朔己亥二十七日辛丑乃四月也當作己亥
辛丑以徐州刺史蕭思話為江州刺史以代徐
思話之薨癸卯以太子左衛率庾翼之為徐州刺史以代

代蕭思話義宣移檄州郡加進位號使同發兵雍州刺史朱脩之偽許之而遣使陳誠於帝史劉秀之斬義宣使者遣中兵參軍辜翔靜萬人襲江陵將卽下使呼之翻下同益州刺百里卽帝遂逐據有益州之翻下同戊申義宣帥衆十萬發江津舳艫數超民留鎮江陵以子懷為輔國將軍與左司馬竺之不從義宣知脩之貳於己乃以劉乃為雍州刺史使將萬餘人擊之王玄謨聞劉不至曰臧質易與耳姊也遺實邀讓之同反護之不從發兵擊之道與質遇於巴陵質以襲徐州長史明僧紹與夏侯祖歡垣護之共攻遺寶於湖陸宋志湖陸州屬廬江郡寶棄衆棄城奔曾陽以質為前鋒而進爽亦引兵直趣歷頭質水陸俱下殿中將軍沈靈賜將百舸破質前軍於南陵擒主徐慶安等戊辰以後將軍劉義為荊州刺史甲申以朱脩之為荊州刺史上遣左軍將軍薛安都龍驤將軍南陽宗越等戍尋陽之東大峴又在下峴之東峴戶典翻上復遣鎮軍將軍諸將討爽腰背相顧後去之所謂腹背受敵也慶之使薛安都帥輕騎追之寄翻丙戌及爽於小峴爽將戰飲酒過醉安都望見爽即躍馬大呼直往刺之爽故翻刺七亦翻上亦翻鎖斬其首爽衆奔散俱亦為部下所殺遂進攻壽陽克之爽為南蕃時州史遇壽陽徐遺寶奔東海東海人殺之李延壽論曰凶人之濟其身非世亂莫由焉魯爽以亂世之情而行之於平日平甘謂安平無事之日其取敗也宜哉

胡與今據宗越傳爽不能進留軍大峴使魯瑜屯小峴在台峴之東大峴又在下峴之東峴戶典翻上復遣鎮軍將軍沈慶之濟江討爽復扶又翻爽食少引兵稍退自留斷後少詩照翻腰背相顧後去之所謂腹背受敵也慶之使薛安都帥輕騎追之南齊書帥所類翻寄翻丙戊及爽於小峴爽將戰飲酒過醉安都望見爽即躍馬大呼直往刺之爽故翻刺七亦翻上亦翻鎖斬其首爽衆奔散俱亦為部下所殺遂進攻壽陽克之爽為南蕃時州史遇壽陽徐遺寶奔東海東海人殺之李

考異曰此據本紀宋書吳喜傳及質而逞毒取之以約免用庆所破純其衆世將家驍猛善戰號萬人敵驍堅堯翻義宜與劉聞其死皆駭懼柳元景為荊州刺史甲申以朱脩之為荊州刺史而以朱脩之故酷使制其殺故命以上遣左軍將軍薛安都龍驤將軍南陽宗越等戍尋陽之東大峴又在下峴之東峴戶典翻上復遣鎮軍將軍沈慶之濟江討爽復扶又翻爽食少引兵稍退自留斷後少詩照翻腰背相顧後去之所謂腹背受敵也慶之使薛安都帥輕騎追之南齊書帥所類翻寄翻丙戊及爽於小峴爽將戰飲酒過醉安都望見爽即躍馬大呼直往刺之爽故翻刺七亦翻上亦翻鎖斬其首爽衆奔散俱亦為部下所殺遂進攻壽陽克之爽為南蕃時州史遇壽陽徐遺寶奔東海東海人殺之李延壽論曰凶人之濟其身非世亂莫由焉魯爽以亂世之情而行之於平日其取敗也宜哉

考異曰此據本紀宋書吳喜傳及質而逞毒取之以約免用庆所破純其衆世將家驍猛善戰號萬人敵驍堅堯翻義宜與劉聞其死皆駭懼柳元景

尋書其族孝伯推誠牢之旋踵而敗義行弟所具悉質於賊凶謀若果恐非復池中之龍力圖濟其私欲也又取南州則梁山中絕進討曰今以萬人緩梁山則玄謨必不敢動下官中流鼓棹直趣石頭此上策也義宣由此疑之五月甲辰義宣至蕪湖劭乃還江陵脩之引兵踰之或勸脩之曰魯秀驍將也數窮則攖不可迫也急追脩之曰魯秀驍將也數窮則攖不可迫也急於柳元景曰西城不守唯餘東城萬人賊軍數倍弓反等守梁山西壘會西南風急賁遣其將尹周之攻西壘西南風急而攻西壘東壘之勢如分兵救之元景曰賁乃留羸弱自守悉遣精兵助玄謨多張旗幟倫倫相屬梁山望之如數萬人皆以為建康兵悉至衆心乃安賁自請攻東城詭稱參軍顏樂之說義宣曰賁若復克東城樂告人誠前則大功遠歸之矣宜遣還下自行義宣乃遣劉諶之與

荊州皮毒翻號戶皮高翻語牛據漢書分雜也曾秀衰散不能去還向江陵城上入射之欲射而秀起水死就取其首詔右僕射劉孝孫使荊州初晉氏南遷以揚州為京畿發帑所資皆出焉以荊江二州控引江湖之地議更置新州江湖之地陸路分歧江湖之地陸路即荊江二州控引江湖之地議更置新州江湖之地陸路即荊江二州控引江湖之地議更置新州江湖之地陸路即荊江二州控引江湖之地議更置新州

沈公不效何公往而後返尚之不能固志見一百二
年尚之憮而止辛巳以尚書右僕射劉延孫為南蕊
州刺史　夏五月戊戌以湘州刺史劉藩考為尚書
右僕射　六月壬戌魏改元太安　甲申魏主還平城史失書不
魏主如河西　雍州刺史武昌王渾未詳之已赴江陵以討譙縱雍州罷於用師與左右作檄文自稱
備置百官以為戲笑長史王翼之封呈其手迹八月
庚申廢渾為庶人徙始安郡上遣員外散騎侍郎東
海戴明寶詰責渾散患重聲去吉翻寄寓翻詰
十七　丁亥魏主還平城
前毀中書郎荀萬秋之議也晉氏南渡草創二舞未備有登歌而已始元嘉二年南郊始設登歌此始有金石之樂也樂宗廟皆有登歌才無音以來世俗之樂耳順帝昇明二年王愔上言宋氏王楊去之子故元和為楊氏正統魏氏正統據才用翻楊保宗翻
慶所謂朝廷禮樂多違舊典蓋指此類　詔祀郊廟初設備樂從
弱王矣冬十月己未江夏王義恭竟陵王誕奏裁王
矣車服器用樂舞制度凡九事上因諷有司奏增廣
為二十四條駭患不得南面坐處所也冬不得被裘冒官正元嘉二十年郊廟初設登歌及夾侍黃門冗從僕射不得乘車入殿門王妃庾冬不得被貂裘不得乘輦入宮門

從

三年春正月庚寅立皇弟仲範爲順陽王休若爲巴
戊戌立皇子尚爲西陽王　壬子納右衛將
軍何瑀女爲太子妃瑀澄之曾孫也甲寅大赦　乙
卯魏立貴人馮氏爲皇后后遼西郡公朗之女也　湛之朗
峰踝見一百二十二卷文帝元嘉九年　二月丁巳魏主立子
弘爲皇太子先使其母李貴人條記所付託兄弟然
後依故事賜死　甲子以廣州刺史宗慤爲豫州刺
史故事府州部內論事皆鼓前直敘所論之事置
鐵以主之宋世諸皇子爲
近左右領典籤　近其翻
藩長知兩翻　素族出鎮典籤皆
專其職任及慤爲豫州臨
晉武帝太康元年更名臨安屬吳興郡
慤刑
峻所施喜每多違執慤大
怒曰宗慤年將六十爲國
大正作止　不能復與典籤共
又翻緒音諸
丁零數千家匿
卅陞山中爲盜陞音刑　魏選
部尚書陸眞初學記漢成帝置列曹尚書四人其一
曰常侍曹光武改常侍曹曰吏部主選後漢獨安平晉武帝分立吏部
選部後爲選部初有駕中樂部屬南部北部五尚書蓋此時方置
與卅

郡令兵討滅之　閏月戊戌以尚書僕射劉遵考爲丹楊尹　癸酉鄱陽哀王休業卒　太傅義恭以南兗州刺史西陽王子尚爲揚州刺史西陽王子尚移治東城以厭之　乙酉龍驤將軍之乃辭楊州秋七月解義恭楊州丙子以子尚爲楊州刺史時發惑守南斗上廢西州舊館使子尚居之　南斗星翻又於候翻斗楊州別駕從事沈懷文曰天道不變宜應之以德今雖空西州恐無益也不從懷文固之兄也　八月魏平西將軍濮陽公尉眷伐吾克其城大獲而還　李實以沙洛吾戴燉煌擊之尉於勿翻還從宜翻又如字　九月壬戌以丹楊尹劉遵考爲尚書右僕射　冬十月甲申魏主還平城　城亦不書所如之地　丙午太傳義恭進位太宰領司徒　十一月魏以尚書西平王源賀爲冀州刺史更賜爵西王更工衡翻　賀上言今北虜遊魂南寇負險彊場亦音亦　臣愚以爲非大逆赤手殺人其state盜及過誤應入死者皆可原宥請使守邊則是一州如斗之體受更生之恩徭役之家蒙休息之惠魏高宗從之　又之謂羣臣曰吾用賀言一歲所活不少　少詩照翻增戍兵亦多鄉等人人如賀朕何憂哉會武邑人子華告賀謀反後漢屬安平晉武帝分立武邑郡前漢屬信都郡至隋唐爲武邑縣地　有司以聞帝以賀

揭誠事國朕為鄉等保之（為于偽閣）無此明矣命精加訊驗（自引服評之課）果引誣告之因謂左右曰以賀忠誠猶不免誣謗不及賀者可無慎哉（十二月濮陽太守姜龍駒新平太守楊自倫棄郡奔魏（按沈約志皆屬兗州而不載治所盡屬郡也新平郡又明帝置考之地理志當在北地郡界疑舊屬北地後分屬新平郡耳）檄下二州併鎮壓城議者多不同清（冀二州刺史垣護之曰青州北有河濟（濟子禮翻）又多陂澤非虜所向每來寇掠必由歷城二州并鎮此經遠之略也北又近河歸順者易（近其新翻易以豉翻）近息民患遠申王威安邊之上計也由是遂定（青州治東陽城今屬濟南）

為五銖輕重定於漢世（漢武帝元狩五銖錢）魏晉以降莫之能改誠以物貨既均改之僨生故也今云去春所禁一時施用若巨細摠行而不從公鑄利已既深情偽無極私鑄剪鑿不可禁財貨未贍大錢已竭數歲之間悉為壓土矣今新禁初行品式未一須吏自止不足以垂聖慮唯府藏空匱實為重憂（藏徂浪翻下同）今縱行細錢官無宿藏之理百姓雖貧（貧吕均翻）無解官乏唯簡費去華（去羌呂翻）專在節儉求贍之道莫此為貴耳議者又以為銅轉難得欲鑄二銖錢竣曰議者以為官藏空虛宜更改鑄天下銅少宜減錢式以救交弊（官藏空虛無錢以賜百官又軍旅若興所費也又牽古也紀實也謂律思翻）愚以為不然今鑄二銖恣行新細於官無解於乏而民間姦巧大興天下之貨將糜碎至盡空蹙立禁而利深難絕不一二年（一年而又禁）其弊不可復救（言不得一二年而又禁其弊也）民懲大錢之改兼畏近日新禁市井之間必生紛擾遠利未聞切患猥及富商得志貧民困窮此皆甚不可者也乃止（音朱陳翻）

魏定州刺史高陽許宗之求取不節深澤民馬超誘毀宗之（深澤縣前漢屬涿郡後漢安平晉以來屬博陵郡後分定州唐以博陵郡為定州後分定州為深澤縣屬焉宗之殿殺超（殿丁練翻）超弟擊也）恐其家人

壬狀上超誕訕朝政上時親覽萬機翻崇宗曰此必妄也魏主從之群臣
朕為天下主何懇於超而有此言路翻懇為必宗之懼罪
誣超案驗果然斬宗之於都潮翻金紫光祿大夫顏
延之卒延之子竣貴重凡所資供用翻居延之一無所
受布衣蓽屋蕭然如故常乘羸牛栜車栜部本翻竹轅也一曰所
猶之次第曰栜屏必郭翻逢竣卤簿即舁作道側翻
吾平生不慙見要人語牛保許記翻今不辱見汝竣起宅
延之謂曰壽為之無令後人笑汝竣也延之嘗早詣
竣之怒曰汝出糞土之中蛾見賓客盈門竣尚未起
舁雲霞之上遨驕傲如此其死久矣物忌盛滿譏竣如之禍其
如故竣固辭表十上上時掌翻許之往山下郡舍賜以布衣一襲
實抱竣登車載之郡舍之行翻下同舍音捨
絮以綵綸遣王衣就衣諸體大小之服也就衣於旁綵
丁父憂丁當也壻曰結也裁喻日起為右將軍丹陽尹
大明元年春正月辛亥朝改元大赦壬戌魏主
於嶓山嶓山在鴈門廣武縣嶓音波古博翻戊辰還平城魏以漁陽王
尉眷為太尉錄尚書事尉紆勿翻
無鹽敗東平太守南陽劉胡如字無鹽縣帶郭敗補邁翻詔
遣太子左衛率薛安都將騎萬人東陽太守沈璞柔將

水軍向彭城以禦之舉所律翻漑翻禦魚呂翻璞普木翻柔耳由翻
申坦徐慶比至比必利漑翻及也魏兵
前鋒中累世為患謂之伍栜朱伍翻栜音千甘翻城郭安處為城
郡為牲城縣屬高平郡申坦請回軍討之上許之任栜
聞之皆逃散時天旱人馬渴乏無功而還還從宣翻又如字安
都潔素坐白衣領職坦當誅暑甚能得為翻下同
流屢之抱坦哭於市曰汝無罪而死我哭汝於市汝
當就汝矣有司以聞上乃免之
上自即吉之後三年之喪除而即吉
三月庚申魏主畋于松山已還平城魏主大
封其弟新成為陽平王
丹楊尹顏竣以藩朝舊臣上潘王朝直遙翻下同竣為藩王時竣為侍郎侍從左右也晉宋之間謂
欲疎之乃求外出以占土意夏六月丁亥詔以竣為
東揚州刺史竣始大懼為帝殺竣張本
雍州所統多僑郡縣雍於用翻下同僑居寄翻並受徐州刺史
郡縣無有境土新舊錯亂租不時請能皆土斷斷丁亂翻
秋七月辛未詔并雍州二郡一十六縣為一郡郡既流
民不願屬籍屬之欲翻土著也訛言玄無

羣從多爲雍部二千石（柳元景河東解人事跡備晉書卷八十五本傳）
（劉）乘聲皆欲討玄謨玄謨令內外晏然以解衆惑馳
使啓上具陳本末（使啓史翻）上知其虛遣主書吳喜撫慰
之（主書後漢尚書令史之職漢書百官公卿表二千石以上皆銅印墨綬尚書省有主書曹有主書）且報曰
七十老公反欲何求君臣之際足以相保卹復爲笑
伸鄧眉頭耳（復扶又翻）玄謨性嚴未嘗妄笑故上以此戲
之八月己亥魏主還平城甲辰徙司空南徐州刺
史竟陵王誕爲南兗州刺史以太子詹事劉延孫爲
南徐州刺史初高祖遺詔以京口要地去建康密邇
自非宗室近親不得居之延孫先雖與高祖同源

而高祖屬尊疏（宋史延孫傳作吳縣吳興人考延孫祖父皆吳縣令則作吳縣是也）
（晉書地理志吳郡吳縣有吳興故鄣二縣晉成帝咸和四年分吳興之烏程餘杭武康三縣置吳興郡故鄣縣屬焉）
（晉書地理志吳郡吳縣有吳興故鄣二縣晉成帝咸和四年分吳興之烏程餘杭武康三縣置吳興郡故鄣縣屬焉）
序昭穆（長知兩翻）上既命延孫鎮京口仍詔與延孫
合族使諸王皆序長幼（長知兩翻）上聞門無禮不擇親疎
聲卑流聞民間無所不至誕寬而有禮又誅太子劭
丞相義宣皆有大功（劭起紹翻）一年之間人心竊向之誕多聚才力之士蓄精甲利兵上由是
畏而忌之不欲誕居中使出鎮京口猶嫌其逼更徙
之廣陵（廣陵之廣古曠翻）以延孫腹心之臣使鎮京口以防
之（胡三省曰魏主將東巡冬十月詔太宰常英起行

宮於盜西黃山（魏收地形志泰常七年置黃山郡郡治如縣有黃山）十二月丁亥更
以順陽王休範爲桂陽王（休範順陽王更工錫翻）
二年春正月丙午朔魏設酒禁釀酤飲者皆斬之既
而禁酒致鬬及議國政故禁之增置內外候官伺察諸曹
及州鎮（鎮爲吉翻候官今增置於京師及諸州鎮）或微服雜亂於府寺
間以求百官過失有司窮治訊掠取服（治直之翻）百官贓
滿二丈者皆斬又增律七十九章（之也二翻）乙卯魏主如廣
寧溫泉浴遂巡平州（巡行也）庚午至黃山宮
二月丙子登碣石山觀滄海戊寅南如信都畋於廣

金紫光祿大夫褚湛之爲尚書左僕射（丙戌建平
宣簡王宏以疾解尚書令三月丁未卒（丙辰魏高
宗還平城起太華殿（華安昌翻）是時給事中郭善明性便巧說帝大起宮室及園
囿（囿于救翻）中書侍郎高允諫曰太祖始建都邑其所營立必
因農隙之況建國已久求安前殿足以朝會（朝直遙翻）西堂
溫室足以宴息（息休也）樓足以臨望縱有修廣亦宜馴致
（易曰陽卦奇陰卦耦陰陽之爻二與四同位而性相近五與上同功而異位二多譽四多懼近也柔之爲道不利遠者習習相親至於盛則不可倉猝今計

所當役凡二萬人老弱供餉又當倍之期半年可畢一夫不耕或受之飢況四萬人之勞費可勝道乎（勝音升）此陛下所宜留心也帝納之允好切諫朝廷事有不便允輒求見帝常屏左右以待之（好呼到翻屏必郢翻屏左右者欲其言無不盡）或自朝至暮或連日不出羣臣莫知其所言語或痛切帝所不忍聞命左右扶出然終善遇之時有上事爲數訐者（上時掌翻訐居謁翻省悉景翻）謂羣臣曰君父一也父有過子何不作書於衆中諫之而於私室屏處諫者（屏蔽也屏必郢翻）豈非不欲其父之惡彰於外耶至於事君何獨不然若有得失不能面陳而上表顯諫欲以彰君之短明己之直此豈忠臣所爲乎如高允者乃忠臣也陛有過未嘗不面言至有朕所不堪聞者允皆無所避朕知其過而天下不知可不謂忠乎允所與同徵者游雅等（徵允等見一百一卷文帝元嘉八年）皆至大官封矦部下吏至刺史二千石者亦數十百人（部下吏謂中書之吏曾事允在部下者）而允爲郎二十七年不徙官（魏世祖神䴥四年允徵拜中書博士隨駕東巡至是年二十五年耳）帝謂羣臣曰汝等雖執弓矢在朕左右徒立耳（言徒能執弓矢而不能規諫）未嘗有一言規正唯伺朕喜悅之際（伺相吏翻）祈官乞爵今皆無功而至王公允執筆佐我國家數十年之勾（勾古侯翻）益不小

不過爲郎汝等不自愧乎乃拜允中書令（令力呈翻）允年一不拜（拜年）時魏百官無祿允嘗便諸子樵采以自給司徒陸麗言於帝曰高允雖家寵待而家貧妻子不立（立成也置也建也謂不能建置家業也）帝曰公何不先言（好呼到翻）今見朕用之乃言其貧乎郎日至允第惟草屋數間布被縕袍（孔安國曰縕枲也謂雜用之以著袍也又曰縕舊絮也陳祥道曰縕舊敝之衣也枲音洗）廚中瞗菜而已帝數息賜帛五百匹粟千斛拜長子悅爲長樂太守（樂音洛守手又翻）允固辭不許帝重允常呼爲令公而不名（游雅常曰前史稱卓子康望文捕影之爲人（卓茂字子康劉寬字文饒）褊心者或不信（褊音卑閉翻）余與高子游處四十年（處昌呂翻）未嘗見其喜慍之色（慍於問翻）乃知古人爲不誣耳高子內文明而外柔順其言吶吶不能出口（吶奴骨翻又奴劣翻）昔崔司徒嘗謂余云高生豐才博學一代佳士所乏者矯矯風節耳余亦以爲然及司徒得罪起於纖微詔指臨責司徒聲嘶股栗殆不能言（嘶先奚翻慄音栗）宗欽已下伏地流汗（汗音寒）無人色高子獨敷陳事理申釋是非辭義清辯音韻高亮（事見一百二十五卷文帝元嘉二十五年）主爲之動容聽者無不神醒（醒悉薦翻）宗愛方用事威振四海嘗召百官於都坐（魏初都坐大官總之都坐猶唐之朝堂也或曰都坐尚書都坐即唐之政事堂）

乖侃卧翻王公已下皆趨庭望拜高子獨升階長揖由此觀之汲長孺可以卧觀之則汲黯可以卧見衛青跪之抗禮之有言以高允之堪宗優汲黯守長孺抗禮武帝元朔五年此非所謂風節者乎心崔文漪之於外此乃管仲所以致勳於鮑叔也管仲已死子之孫哲父母知我者鮑叔其知己之所以吾既失之於大人周不易知以鮑吾既失之於東平成王陸俊卒夏四月甲申立皇子子綱為安陸王帝不欲權在臣下六月戊寅分吏部尚書置二人史部尚書掌其銓任二人以分其權漢置又置吏部尚書一人掌選舉之政吏部尚書之置蓋始於此乙丑魏以尚書僕射游雅為司空雅固辭不受乃以為都官尚書謝莊為吏部尚書莊度支尚書吳郡顧覬之為之六曹尚書之貴重者也水火盜賊事繫刑省朱俊討黃巾改為都官靈帝改為司隸唐避太宗諱改為司冦度支為民部尚書唐避太宗諱改為戶部度支尚書掌軍國支計之政出入之數以周知其盈虛而為之節用以通其緩急以制其豐約以均其稅斂以節其流通以阜其財貨以平其賦役以均其勞逸以辨其貢賦以斂其財用以賞其勤惰以馭其官吏以詰其奸慝以糾其逋逃以除其稽留以正其文書以考其殿最以詔王公之得失以逆群吏之治能以知萬民之數以制邦國之用以救百官之匱以給王事之求以均財利之入以節賞賜之出以制國用之大計以知百物之貴賤以均天下之財以救萬民之困以補王公之闕以參邦國之治以詰萬民之訟以糾天下之慝以賞有德以誅有罪以安萬民以和邦國以統百官以均四海以合和之政令以一天下之法俗以致太平之治凡此皆度支尚書之職也分吏部尚書置二人以分其權漢置吏部尚書一人掌選舉之政魏晉世散騎常侍選舉重之所蹈藉為榮職來久矣故謂之重上之所蹈藉為榮職來久矣故謂之重與侍中不異其後職任閑散用人漸輕上欲重其選乃用當時名士臨海太守孔覬司徒長史王弘為之六曹尚書之貴於侍中蔡興宗謂人曰選曹要重常侍閑淡改之以名而不以實雖主意欲為輕重人心豈可變邪既而常侍之選復更選部之貴不異選部尚書之選時異以異之事猶琳之之孫孔琳之事猶琳之孫孔琳之事猶琳之孫孔琳之事猶琳

多出入宮掖此制竟不能行中書令王僧達幼聰警
能文而跌蕩不拘（跌徒結翻蕩徒朗翻不拘其丁翻檢也）帝初踐阼
擢為僕射居右（居右以僕射之職心相也）自負才地（地門地謂
門地）謂當時莫及一二年間即望宰相既而遷護軍快快
不得志（快於夬翻）累啓求出上不悅由是稍稍下遷五歲
七徙（七徙謂自僕射出為護軍又自護軍出為吳興太守又自吳興入為祕書監又出為南彭城內史又入為太常又出為始興內史）再被彈削僧達既恥且怨所上表奏辭旨
抑揚又好非議朝政（好呼到翻）上已積憤怒路太后兄子（路太后兄
子）嘗詣僧達令舁棄之（舁以諸翻）僧達不肯太后大
怒固邀上令必殺僧達會高閣及上因誣僧達與閻
通謀八月丙戌收付廷尉賜死　沈約論曰夫君子
小人類物之通稱蹈道則為君子違之則為小人（蹈道違之皆
謂順逆也）是以太公起屠釣為周師傅（釣為周師傅說見上卷晉
惠帝永興元年）說夫板築為殷相（太公傅說皆牛於朝歌釣於渭濱高宗夢得以為相說於版築之野殷人以為高宗求以似先王乃審厥象俾以形旁求於天得說於傅巖遂以為相說於是乎翻）
明敭幽仄（書曰明明揚側陋）唯才是與逮于二漢茲道
未革胡廣累世農夫致位公相黃憲牛醫之子名重
京師非若晚代分為二途也魏武始立九品蓋以論
人才優劣（詳見八十卷晉武帝太康五年）非謂世族高卑而都正
俗士隨時俯仰憑藉世資用相陵奪（都正謂州中正也）因此
相沿遂為成法周漢之道以智役賤士庶之科較然有辨矣（役賤士庶之科較然有辨矣謂士庶之科較然有辨也）非義可尊無擇負販苟非其人何取世族名公子孫遷
齊布衣之伍士庶雖分本無華素之隔（華素也謂華宗其子華胄素門寒士謂之素士故白屋謂之素門也）自晉以來其
流猶改草澤之士猶顯清途降及季年專限閥閱（閥閱其等曰閥積其功曰閱又門右曰閥閱有伐右曰閱閱音悅）
棘之家（居得舉士筭好觀之家為布九棘公侯伯子男之位各九棘孤卿大夫位各三棘故稱棘之家）
寒門雖有公侯伯子男之實（寒門寒士謂之素士也實
實事）莫得厠其流（厠初吏翻）轉相驕矜互
爭銖兩唯論門戶不問賢能以謝靈運王僧達之末
葉輕躁使其生自寒宗猶將覆折（折而設翻）重以怙其庇
蔭召禍宜哉（宜有自取之責）

九月己巳魏主還平城（自河西還）

丙寅魏大赦　冬十月甲戌魏主北巡欲伐柔然至
陰山會雨雪魏主欲還太尉長孫嵩曰今動大衆以威
北狄去都不遠而車駕遽還還必疑我有內難（還音旋難乃旦翻）將士雖寒不可不進魏主從之辛卯車于車
嶺山（車嶺山在今代州繁峙縣志秀容都敕城在今忻州秀容縣車輪山北史作車輪山）積射將軍
殺孝祖築兩城於清水之東（文帝元嘉九年置積射將軍統約七營積射收也形神）
太康十年魏鎮西將軍封敕文攻之清口戍主振威將

軍傳乾窶拒破之孝祖義之曾孫也殷羨殷上遣虎貴王龍孟蚪救清口虎貴王虎賁士賁音奔考異曰宋顏師伯傳云魏遣清口異曰宋顏師伯傳云魏遣清口公捨貴救寸寇清口孟蚪及殷孝祖詣魏本紀考祖將兩城於清水東沿封救文擊之分從之青冀二州刺史顏師伯遣中兵參軍荀思達助之敗魏兵於沙溝按此清口水清水入淮之口乃泗水與淝水經淝水東北過壽張縣西安民亭南汶水從東北來注之注云濟水又北過須昌縣北與清口也濟水又北過須昌縣臨邑縣東又北與中川水合注云中川水與宿胥溪水合而北流過靈縣東又北與中川水會流入鉅謂之沙溝水敗補遺翻師伯坡之族兄也上遣司空參軍卜天生將兵會討乾愛及中兵參軍江方興共擊魏兵屢破之江方興蓋司空中兵

資治通鑑卷第一百二十九

後學 天台 胡三省 音註

勅編集

宋紀十一 起著雍大淵獻盡昭陽大荒落凡六年

世祖孝武皇帝下

大明三年春正月己巳朔於兗州兵與魏戈豹子戰于高平兗州兵不利己丑以驃騎將軍柳元景爲尚書令驃騎將軍劉遵考爲領軍將軍己酉魏河南公伊馥卒馥清撫翻

三月乙卯以楊州六卷孝建二年

閱遵之子也閱遵即垣苗也武帝西征長安遵守洛當城城將河濟之會授人開之垣苗又翻

夏四月乙巳魏主立其弟子推爲京兆王徙治會稽置東揚州見上卷孝建元年會工外翻

竟陵王誕知上意忌之亦潛爲之備因魏人入寇修城浚隍聚糧治仗治直吏翻

有異志請假先還建康假古訝翻

智淵夷之弟子也江夷江湛之父湛休儉也上以爲中書侍

之為車騎大將軍開府儀同三司南兗州刺史將兵討誕（驍奇安翻）（即焬翻下同）甲子上親總禁兵頓宣武堂司州刺史劉季之誕故將也與都督宗慤有隙（宗慤兼督司州）慤為季之起兵討元凶以季之為揚州慤為豫州聞誕反恐為慤所害與誕同謀邀殺之至盱眙（盱吁於音）沈慶之至歐陽（水經注曰歐陽在吳城邗溝北）誕之遣龐天寶（通正滑右承和中江都水監所開）（承歐陽引江水溉田今之眞州開也）分遣書檄邀結遠近時山陵未畢（陵成余謂世地則今之眞州開也）諸軍大集欲乘勝取廣陵（齎書說慶之餉以玉環刀慶）之遣道慰反數以罪惡誕焚郭邑驅居民悉使入城閉門自守（說輸芮翻數所角翻）（具餉守手又翻）

湯內史梁曠家在廣陵誕執其妻子遣使邀曠曠斬使拒之（使踈使翻）誕怒滅其家誕奉表投之城外曰陛下信用讒言遂令無名小人來相掩襲不任枉酷（任音壬）即加誅翦雀鼠貪生仰違詔敕今親勒部曲鎮扞徐兗先經何福同生皇家（誕於帝同氣也故云然）今有何愆便成胡越陵鋒蹈戈萬沒嘗顧（嘗顧萬死也）盪定之期冀在旦夕又曰陛下宮惟之醜豈可三紘（家語孔子觀周入后稷之廟有金人三緘其口而銘其背曰古之慎言人也）上大怒凡誕左右腹心同籍廣陵上並使受慶之節度（齊音）慶之進營逼廣陵城誕飽慶之食提挈者百餘人出自北門慶之不開視悉焚之誕於城上授函表（授投當投之）請慶之為送慶之遣龍驤將軍武念追

之曰我受詔討賊不得爲汝淚表汝必欲歸死朝廷自應開門遣使吾爲汝護送（表之爲此以帝猜忍欲慶之也慶之誠懇之至亦自爲謀耳爲下偽翻）東陽州刺史顏竣遭母憂送喪還都上恩待猶厚竣時對親舊有怨言（竣七倫翻或語及朝廷得失會王僧達得罪（僧達死見上年）疑竣譖之將死具陳竣前後怨望誹謗之語上乃使御史中丞庾徽之劾奏免竣官（蕭梁門下省有給事黃門侍郎散騎常侍給事中皆掌侍從規諷拾遺補闕之名周官有之蓋掌贊書命之官秦漢爲納言侍中給事中之任至秦漢爲納言侍中給事中之任至秦漢爲納言侍中給事中之任至

西郊皇太后觀禮　夏四月魏太后常氏殂（本保太后為
太行見一百二十七卷）五月癸丑魏葬昭太后於鳴雞
山（魏土地記曰上谷城東北三十里有延河東北流
老文帝元嘉二十年）王夫人寢子紹之至此日代已亡矣吾將安歸乎遂
磨笄（人臨之為立祠屋上施六畜之象名為磨笄山）而自殺代人憐
山在今懷戎縣有鳴雞山本名磨笄山）
西戎尚書左僕射梁眆之卒　吐谷渾王拾寅受
宋魏爵命（叶從龜入貢谷吾等名）居止出入擬於王者魏人忿之
定陽侯曹安表言拾寅今保白蘭若分軍出其左右
必走保南山不過十日人畜之食可一舉而定六月
甲午魏遣征西大將軍陽平王新成等督統萬高平
諸軍出南道南部公中山李惠等督涼州諸軍出北
道以擊吐谷渾　魏崔浩之誅也（見一百二十五卷
七年）史官遂廢至是復置（復扶又翻）
罷樂安王良兵職（職臨之也）
改首罪首武又翻）　河西叛胡請長安首
遣使如魏　魏遣使者安慰之　秋七月
魏主如河西　魏軍至西平（西平漢破羌縣之地晉
分都尉屯都野都野都即古都也晉
分都尉吐谷渾王拾寅走保南山九月魏軍濟河追之
會疾疫引還獲雜畜三十餘萬（畜許救翻）庚午魏主還
平城　丁亥徙襄陽王子鸞為新安王　冬十月庚
寅詔流慶之討緣江蠻　前盧陵內史周朗言事切
直（見一百二十七卷文帝元嘉三十年）上街之使有司奏朗居母喪不
如禮傳送爰州（爰知變帥又直戀翻）於道殺之朗之行也侍中
蔡興宗方在直請與朗別坐白衣領職（吳興宗立廟之朝廷
先義別周朗犯時主之經所不忍承衣行南以手手
盧爰世等來聘（聘問也）是歲上徵青冀二州刺
史顏師伯為侍中師伯以諂佞被親任（佞乃定反）權傾莫
又多納貨賄家累千金（累力瑞翻）上嘗與之摴蒱（摴勅胡翻蒱薄胡翻）上擲得雉自
謂必勝師伯次擲得盧（雉有黑斑有白點狀如鳧鴈盧者黑犢）上失色
師伯遽斂手曰幾作盧（手五木各有所表以為勝負盧最貴雉白最賤）是日
師伯一輸百萬　柔然攻高昌殺沮渠安周滅沮渠
氏（文帝元嘉十六年魏克涼州沮渠蒙遜與弟安
周西走保敦煌遣高昌今吐魯番）以
闕伯周為高昌王　高昌王稱王自此始
五年春正月戊午朔旦受朝賀（朝直遙翻）雲落太宰義恭衣有
六出義恭奏以為瑞（上惡義恭以上猜暴懼不自容
遣使如魏（使疏吏翻）　魏主發并肆州民五千人治河西
二月辛卯魏主如中山丙午至鄴遂如信都　三月
每早辭遊色曲意承奉由是終上之世得免於禍
庚申魏主還平城　丁亥徙襄陽王子鸞為新安王　冬十月庚
寅詔流慶之討緣江蠻　前盧陵內史周朗言事切
直（見一百二十七卷文帝元嘉三十年）上街之使有司奏朗居母喪不
如禮傳送爰州（爰知變帥又直戀翻）於道殺之朗之行也侍中
蔡興宗方在直請與朗別坐白衣領職（吳興宗立廟之朝廷
先義別周朗犯時主之經所不忍承衣行南以手手
盧爰世等來聘（聘問也）是歲上徵青冀二州刺
史顏師伯以諂佞被親任（佞乃定反）權傾莫
又多納貨賄家累千金（累力瑞翻）上嘗與之摴蒱（摴勅胡翻蒱薄胡翻）上擲得雉自
謂必勝師伯次擲得盧（雉有黑斑有白點狀如鳧鴈盧者黑犢）上失色
師伯遽斂手曰幾作盧（手五木各有所表以為勝負盧最貴雉白最賤）是日
師伯一輸百萬　柔然攻高昌殺沮渠安周滅沮渠
氏（文帝元嘉十六年魏克涼州沮渠蒙遜與弟安
周西走保敦煌遣高昌今吐魯番）以
闕伯周為高昌王　高昌王稱王自此始
五年春正月戊午朔旦受朝賀（朝直遙翻）雲落太宰義恭衣有
六出義恭奏以為瑞（上惡義恭以上猜暴懼不自容
遣使如魏（使疏吏翻）　魏主發并肆州民五千人治河西
每早辭遊色曲意承奉由是終上之世得免於禍
二月辛卯魏主如中山丙午至鄴遂如信都　三月

羅道（孫道武天賜二年分并州北境九原領太武真君七年置朔州宋白曰三川志云漢末大亂匈奴侵擾白宅襄已下馬蠡雲中鴈門之間遂空曹魏以來烏桓鮮卑稍復徙居此地北接羌郡之尸逐侯城即唐勝州榆林郡之地後魏孝文太和二年置朔州五原等郡治所在今勝州榆林東北古城是也）辛巳還平城。夏四月癸巳更以西陽王子尚爲豫章王。庚子詔經始明堂，直作大毀於丙巳之地，制如太廟，唯十有二間爲異。雍州刺史海陵王休茂年十七（雍梵翻）司馬新野庾深之及主帥晏周之（晏周姓名）性急，欲自專處決（處昌據反）吏白事（白事謂白公事也）深之不聽，曰：「主帥（主帥謂周也）常懷忿恨，左右張伯超有寵多罪，主帥晏周之、伯超懼誅，說休茂曰（說輸芮翻）：『主帥（主帥謂深之也）欲以今日殺行事（行事謂行府州事）及諸將，明日舉兵。』休茂曰：『庾公（庾公謂深之）之言，事事深切，不可不從。』乃收深之，將殺之。深之曰：『殺我者，必伯超也。』伯超入，深之謂曰：『卿欲殺我邪？』伯超曰：『然。』深之曰：『我死，卿亦不久。』伯超曰：『何故？』深之曰：『我死，卿必代我，我死後，卿一月內當死。』伯超曰：『我終不爲卿所爲。』深之曰：『卿不爲我，我亦不爲卿。』伯超曰：『我爲卿，卿爲我，何如？』深之曰：『卿爲我，我爲卿，亦何如？

往宵歸高祐也臣恐不逞之徒妄生矯詐走以伏須神
筆乃敢開門耳○魏大早詔州郡境內神無大小悉
灑掃致禱實錄本紀又備上帝俟豐登以其秩祭之於
是羣祀之發若此皆復其舊魏書卷一百二十七年
文帝元嘉二十七年
秋七月戊寅魏王立其弟小新成為潛陽王大明
元年
魏王立其弟小新成為潛陽王大明元年
加征東大將軍鎮平原得清濟戰地之要
天賜為汝陰王加征南大將軍鎮和龍和龍舊都魏得之以為鎮後
萬壽為樂浪王加征北大將軍鎮代
壬午魏主巡山北八月丁丑還平城戊子立皇子仁為永嘉王子真為始安王
九月甲寅朔日有食之沈慶之固讓司空俸祿依三司詔許之仍命慶之朝會位次司空降祿依三司朝會位次同三司詔許之仍命慶之朝會位次司空降祿依三司朝會位次同三司
固讓開府儀同三司詔許之仍命慶之朝會位次司空降祿依三司朝會位次同三司
元景在從公之上曾孫文帝元嘉中為太尉江夏王義恭從事中郎義恭以元景年
從公之上曾孫文帝元嘉中為太尉江夏王義恭從事中郎義恭以元景年
歷陽王子頊為臨海王子頊考異曰宋略此事在丙戌戊辰長曆是月甲寅朔無戊戌
甲寅以南徐州刺史劉延孫為尚書左僕射右僕射乙卯以新安王子鸞為
南徐州刺史子鸞母殷淑儀寵傾後宮子鸞愛冠諸子凡為二所賜遇者莫不入子鸞之府

及為南徐州割吳郡以屬之初巴陵王休若為北徐州刺史以山陰張岱為諮議參軍行府州國事岱幼干臨州事置行府州事宜命悉行巴陵國事行之後臨海王子頊為豫章王子尚為揚州晉安王子勛為南兗州岱歷為三府諮議三王行事與典籤王師共事事舉而情不和失或謂岱曰主王既幼為王在王以來諸事多門而每能縝和公私作糟云何致此岱曰古人言一心可以事百君我為政端平待物以禮悔吝之事無由而及明暗短長更是才用之多少耳乃歎曰主王幼而惡為投策於地二月乙卯復百官祿文帝元嘉十七年三月庚寅立皇子子元為邵陵王初侍中沈懷文數以直諫忤旨數所言懷文素與顏竣周朗善竣朗上謂懷文曰竣若知我殺之亦當不敢如此懷文嘿然侍中文與相酬和亦於內朝知朝王或言次稱竣朗人才之美懷文曰顏竣小子恨不致頗竣邪何以白上上益不悅上嘗出射雉白雀數所生處懷文素與顏竣周朗善竣朗上謂懷文嘿然侍中沈懷文數以直諫忤旨數所言懷文素與顏竣周朗善竣朗上謂懷文嘿然侍中文曰竣若知我殺之亦當不敢如此懷文與相酬和亦於內朝知朝王或言次稱竣朗人才之美懷文曰顏竣小子恨不致頗竣邪何以白上上益不悅上嘗出射雉白雀數所生處

東平以壞文為建康朝正使朝正謂正朝廷趙元朝事畢還還欲宣詔及壞文以女病未申期至是猶未發免官禁錮十年壞文貧乞還東壞文有財帛欲還東上聞大怒收付廷尉丁未賜憩壞文死壞文三子潛淵沖行臾為壞文請命見者傷之柳元景欲救壞文言於上曰沈慤壞文三子塗炭不可見也上連正其罪言連不能正其罪者職而直體萬乘者哉願陛下不以匹夫忿之中不忘社稷之重故也上竟殺之更四月淑儀殷氏卒諡曰宣追拜貴妃諡曰宣上痛悼不已精神為之罔罔若喪魂魄為政事五月壬寅太宰義恭解領司徒六月辛酉東昌文穆公劉延孫卒冬十月壬申葬宣貴妃於龍山魏石樓胡賀略孫反石樓胡即吐京胡也吐京在漢時屬西河長安鎮將陸俟及諸部酋帥討平之魏王命真城長蛇鎮長蛇鎮在南汪縣東南汪縣即其地氏豪俟修抽反傳數千家叛真討平之卒城而還辛丑魏主如河西乙未立皇子子雲為晉陵王是日辛酉詔曰孝悌之行著於天聞忠貞之節表於人君故陳寔歿而荀爽以之稱賢王烈沒而管寧以之見德況乃門列三槐庭敷五桂義方之訓既弘且遠可謂世載其美者矣故太尉文貞公王曾太尉文正公王堯臣並道在末弭弱夫佛以讓畢自牧忠篤為道寧有盈縢傳稱民戴而爵之不及其親而親之不及其尊此之謂也詔封曾子孫一人堯臣四人曾子孫名見者傷之柳元景欲四輩而簡擇二親之中不偏其愛故之中不拜父母也舜所難能也禮敬之容依其本俗九月戊寅制沙門致敬人主及壞帝即位復舊詔書右僕射劉遵考為左僕射丹楊尹王僧朗為右僕射僧朗踐之父也冬十月壬申葬宣貴妃於龍山癸酉道道數十里民不堪役死亡甚眾白江南桑埋之盛未之有也又為之別立廟孫反石樓胡即吐京胡也吐京在漢時屬西河長安鎮將陸俟及諸部酋帥討平之魏王命真城長蛇鎮長蛇鎮在南汪縣東南汪縣即其地氏豪俟修抽反傳侍游明根等來聘辛巳加尚書令柳元景司空壬寅魏主還平城癸卯魏主如河西甲辰南徐州從事史范陽祖冲之曰漢以來滿洲甘泉上言何承天聲踪舛猶多

至日有定處未盈百載輒差二度（校勘記：按此處當作「度」，據下文「今冬至日在斗二十一度」，則知「度」字是。）今冬至日在斗二十一度，歲歲微差，將來久用無煩憂改。又子爲辰首，位在正北，虛爲北方列宿之中，今曆上元日度發自虛一又日辰之號甲子爲先，今曆上元歲在甲子，又承天曆上元歲在甲子，又漏刻晝夜百分，冬至晷長一丈三尺五寸，夏至晷長一尺五寸，皆依古法，而今曆冬至晷長一丈三尺，夏至晷長一尺六寸，又日月五星各自有元，今漏刻交會，遂疑悉以上元歲首爲始，上元中元下元之更迭者也，曆家分年而下元接於上元，甲子終於上元甲子，上今善曆者難之，不能屈會上要，爲不果施行。（魏收曰：翻）

七年春正月丁亥以尚書右僕射王僧朗爲太常，將軍顏師伯爲尚書右僕射，上每因宴集，使羣臣自相朝訐以爲樂，（訐，攻其陰私謂之訐，發人之陰私謂之訐，攻人之訐，陷君於不義，謂之訐，君子不訐人以爲直，不訐人以爲信，訐人以爲廣，訐人以爲博，訐人以爲智，訐人以爲明，訐人以爲察，訐人以爲能，訐人以爲好，訐人以爲勇，訐人以爲剛，訐人以爲賢，訐人以爲善，訐人以爲君子，訐人以爲聖人，訐人以爲仁，訐人以爲義，訐人以爲禮，訐人以爲樂，訐人以爲忠，訐人以爲孝，訐人以爲慈，訐人以爲愛，訐人以爲敬，訐人以爲順，訐人以爲和，訐人以爲睦，訐人以爲姻，訐人以爲任，訐人以爲恕，訐人以爲信，訐人以爲義，訐人以爲禮，訐人以爲樂，訐人以爲忠，訐人以爲孝，訐人以爲慈，訐人以爲愛，訐人以爲敬，訐人以爲順，訐人以爲和，訐人以爲睦，訐人以爲姻，訐人以爲任，訐人以爲恕，）江智淵素恬雅，漸不會旨，戲其子彧智淵正色曰：恐不宜有此戲。上怒曰：江僧安，智淵之父也。智淵伏席流涕謝曰：愚人癡人，自相惜

尚書常兒服戲去人實遠(胡尼翻)馳之曰黎讓章昔在相府亦以方鑿不納卿武帝宴私之日未嘗相召(嘗曾也)翻之相府謂武帝為漢章太守故稱之相府息亮翻)黎尚書(宗父廉也書為漢章太守故稱之相府謂武帝為漢章太守故稱之相府息亮翻)黎尚書今日可謂能負荷矣(左傳子產曰其父析薪其子不克負荷荷下可翻又如字)

壬寅魏王如陰山一六月戊辰以秦郡大守劉德(大守太守同)為豫州刺史德願(願慤也)慤貴妃(敬所翻)謂德願曰鄉哭貴妃悲者當厚賞德願應聲慟哭撫膺(撫安也膺胸也胸匈同)流(膺胸也胸匈同)以手擊胸也胸匈同)自鼻中出曰(自鼻中出曰(自鼻中出曰(

與公沈慶之參決若有軍旅悉委慶之尚書中事義
僕射顏師伯外監所統委領軍將軍王玄謨舊制外
領軍宜相統攝昔王有別詔不隸外伯荷寄領軍將軍始此外監事班諸將之上
衆天與人役優劇遠近歡心孤高之言遏宋末弊事遵舊制發也是日太子即皇
帝位諱子業少字法師年十六大赦文部尚書蔡興
宗親奉璽綬重勸氏翻音授太子受之傲慢無禮谷與宗
出告人曰昔曾昭不成叔孫知其不終左傳曹衰公昭公薨立惠公不哀在憾而有喜容是謂不度於是昭公十九年公薨
孤者童心君子是效其不然也家國之禍其在此乎為明年帝殺興宗張本
甲子詔復以太宰義陽王昶為司徒錄尚書事柳元景加開
府儀同三司領丹楊尹解南兗州六月丁亥主
如陰山秋七月己亥以晉安王子勛為江州刺史
寅魏主如河西高車五部相聚祭天衆至數萬騎主
親往臨視之高車大喜丙午葬孝武皇帝于景寧
陵諱駿陵在丹陽秣陵縣界山
皇太后曰皇太后、乙卯龍南北二馳道世祖太明初
及孝建以來所
改制度還依元嘉尚書蔡興宗於都座慨然謂顏師
伯曰此都座謂向書八座會坐之所猶冷之謂空也先帝雖非盛德之主興
以道始終三年無改古典所貴諭語曰三年無改於父之道可謂孝矣
今殯宮始撤山陵未遠而凡諸制度興造不論是非
一皆刊削雖復禪代亦不至爾復扶又翻下同天下有
識當以此窺人師伯不從太宰義恭素喪戴法興柔
尚之等雖受遺輔政而引身避事由是政歸近習濁
興等專制朝權乱也專制威行近遠詔敕皆出其手尚書
事無大小咸取決焉義恭與顏師伯但守空名而已
義恭錄尚書事師伯為僕射西省事決於義恭等是守空洛也
蔡興宗自以職管
銓衡領吏部尚書每至上朝上朝直遙反
登賢進士之意為于偽翻又簽規得失博論朝政義恭性
恇撓恇怯也撓乱也恇怯敗也阿順濁興恒虞失旨恒戶登翻
朝宗言輒戰懼無答興宗每奏選事選張倦翻下同
興尚之等輒點定回換僅有存者興宗於朝堂謂義
恭師伯曰主上諒闇不親萬機而選舉密事多
被刪改復非公筆亦不知是何天子意
數與義恭等爭選事往復論執義恭濃興皆惡之數所角翻下同
左遷興宗新昌太守吳隱之建元二年分吳興烏程武康二縣立新興郡晉武
既而以其人望復

留之建康　丙辰追立何妃曰獻皇后（何妃大明二年薨）
乙丑新安王子鸞解領司徒戴淵譽聲惡王玄謨剛
嚴八月丁卯以玄謨為南徐州刺史　王太后疾篤
使呼廢帝帝曰病人閒多鬼那可往太后怒謂侍者
取刀來剖我腹那得生蒼兒（蒼兒廢帝小字）己
丑太后殂　九月辛丑葬主還平城（自匈奴還也）癸卯
以尚書左僕射劉遵考為特進右光祿大夫　乙卯
葬文穆皇后于景寧陵（王后當作武帝）冬十二月
壬辰以王畿諸郡為揚州（天明三年以丹陽等六郡為王畿）以揚州
為東揚州（以會稽為揚州見三年）癸巳以豫章王子尚為司徒
揚州刺史是歲青州移治東陽（徐州移治廣陵見上卷孝建三年）宋
之境內凡有州二十二郡二百七十四縣千二百九
十九戶九十四萬有奇（此大較以沈約宋志為正然約志大較以是年為正）

起年止二十一年分為二十二卷

止東揚州領會稽吳興義興五郡（義興吳興晉分丹陽置）揚州領南東海南蘭陵南東莞南琅琊南彭城南下邳（蘭陵東莞琅琊彭城下邳皆僑置）南徐州領南東平南濟陰南高平南魯郡南泰山（高平魯郡泰山皆僑置）南兗州領南譙南梁南汝陰南新蔡南陳留（譙梁汝陰新蔡陳留皆僑置）南豫州領南汝南南頓南陳郡南潁川南梁郡（汝南陳郡潁川梁郡皆僑置）豫州領南新蔡南汝陰南陳留南梁郡（新蔡汝陰陳留梁郡皆僑置）南豫州領歷陽烏江（歷陽烏江皆僑置）南兗州領廣陵海陵山陽（廣陵海陵山陽皆僑置）徐州領彭城下邳蘭陵東莞（蘭陵東莞皆僑置）青州領齊南平原（齊南平原皆僑置）冀州領南清河南平昌（南平昌僑置）南青州領東陽臨海永嘉新安五郡（東陽臨海永嘉新安五郡皆僑置）南徐州領南東莞（東莞僑置）

東方諸郡連歲旱饑

又浙江東五郡（謂三吳郡）東方諸郡南豫州口數百無口數亦無戶口有能詳也不能詳也而熱略有縣而無郡者宜闕

米一升錢數百建康亦至百餘錢死什六七

資治通鑑卷第一百二十九

端明殿學士兼翰林侍讀學士朝散大夫右諫議大夫充集賢修撰充史館修撰同修國朝會要上柱國河內郡開國侯食邑一千八百戶食實封陸佰戶臣司馬光奉

勅編集

後學天台胡三省音註

宋紀十二 [編年] 大荒落二年

太宗明皇帝上之上 諱彧字況文命第十子也

秦始元年春正月乙未朔廢帝改元永光大赦 是歲八月

殺江夏王義恭 元景讓 孫皓 元皓 景皓 和 訴誅義恭 帝改元永光 秦始一年凡二改元

丙申魏大赦改元景

改元

自孝建以來民間盜鑄漸錢事在孝武帝孝建二年 商貨不行庚寅更鑄二銖錢 更工衡翻

民間即模效之而更薄小無輪郭不磨鑢謂之耒子 鑢良居翻銼也耒盧對翻 杜佑通典耒子作來子

三月乙巳魏主還平城

夏五月癸卯魏高宗殂 年二十六 初魏世祖經營四方 國顏虛耗重以內難 難乃旦翻 文成皇帝 初魏世祖經營四方 國顏虛耗重以內難 難乃旦翻 文成皇帝

誠南安王余 朝野楚楚 楚楚酸痛之貌 魏朝直遙翻

潤東 徹也 息性反也 靜以鎮之 宗廟之長子也 弘宇萬民 大赦尊皇后

曰皇太后顯祖 賀之 顯祖獻文帝諱弘 攝行尚書 猶行也 攝之涉翻 矯詔殺尚書拊保年 北陽公賈愛仁 南陽公張天度于禁中 侍中司徒平原王陸麗 沿爽於代郡溫泉 魏土地記曰代城北九十里有桑乾水 桑乾水出桑乾城西北 桑乾城在今桑乾水北 桑乾水去桑乾城十里有溫泉療疾有驗 治直之翻 乙渾使司衛監穆泰召之 監古銜翻 泰他蓋翻 魏百官有司篇典衛備 多戾謂之 戾力計翻 渾曰渾有無君之心今宮車晏駕 晏駕謂帝崩 晏烏諫翻 王德望素重 德望謂德為人望 素重直用翻 立麗有功而又忠 為而于偽翻 故為望重於一時 姦臣所忌宜少淹留以觀之朝廷安靜然後入未晚也 少詩沼翻 麗曰先帝以社稷屬公 屬之欲翻 公貴仁 陸麗 沿爽 公張天度 公乙渾 公皆指王德 公貴仁 公張天度 公乙渾 公皆指王德 公貴仁 公張天度 公乙渾 公皆指王德 公貴仁

所為如此欲作當陽那(當陽縣王事見一百二十卷文帝元嘉元年襲帝同姓異處)(此言亦近其實取所)帝稍不能平所幸閹人華願兒賜與無算(華姓願名兒)濬與常加裁減願兒恨之帝使願兒於外察聽風謠願兒言於帝曰道路皆言宮中有二天子濬與負天子(貳五晏翻考異曰宋書作貳天子疑宋略作一字今從宋略)且宮深宮與人物不(書契為物也韓愈詩曰君然一字今從宋略)(君然天然也)往來門客恒有數百(恒戶登翻)內外士(景為尚書令頒師伯)作一家深恐此坐席非復(復扶又翻又如字)帝遂(丁亂翻翻直遇翻下同)孝武左右又在宮閤令與宅人(閤古盍翻宅也謂之宅人大事見上卷十年)(甘酗戶翻)帝內不能平既殺戴濬頗(注都)各不自安於是元景頗伯密謀(密謀殺帝立義恭)夜聚謀而持疑不能決元景以其(義恭素不厚又師伯常專斷朝事不與慶之參懷)與義恭素不厚又師伯常專斷朝事不與慶之參懷(丁亂翻翻直遇翻下同)(孝武遺詔令史曰令史之景次大事見上卷十年)沈公瓜牙耳安得預政事慶之恨之乃發其事癸酉(史也)帝自帥羽林兵討義恭殺之并其四子(酈絕義恭支)

(體分裂服胃挑取眼睛以密濆之謂之鬼目糕)柳元景以兵隨之(使疏吏翻下同)左右奔告(於常時也)元景知禍至入辭其母整朝服東(東應召弟)帝常戲曰顯度為百姓患比當除之(比毗至翻)左右因唱(此蜀翻)騎司馬殷仁戎服帥左右壯士欲拒命元景古禁之(禁居蔭翻)既出巷(巷戶絳翻)軍士大至元景下車受戮容色恬然并其八(八子六弟及諸姪)獲顏師伯於道殺之并其六子又殺(顏師伯於道殺之)廷尉劉德願改元景和文武進位二等(遣使詣湘州)刺史江夏世子伯禽(義恭命其世子伯禽是以周公自處矣)以吏部尚書王彧為右(卑賤之人有所附託謂之投彧彧於)以下皆被誅(又如奴隸矣)初世祖多猜忌王公(自是公卿)

義慶撰 劉孝標注 翻

初帝在東宮多過失世祖欲廢之而立新
王子鸞侍中袁顗盛稱
太子好學有日新之美世祖
乃止帝由是德之既踐
阼為吏部尚書
與尚書令徐
爰宿以誅翦
功賜爵縣子
徐羨之傅
亮初入侍左右
委以朝政遷
延於附會又飾以典文故為
太祖所任謂大明之世
委寄尤重時殿省
人多見誅逐唯爰巧於將迎始
終無迕廢帝
每出常
與沈慶之及
山陰公主同輦爰
預焉大明
六宮數百妾唯
駙馬一人
山陰公主帝姊也適
駙馬都尉何
戡戡之子也
公主尚
謝莊莊
殷淑儀之子

來遂未嘗戒嚴使人邑邑（邑邑不得志也）翹使典籤流潤生奉表詣建康求入朝（翹姚之子）謂瀅生曰義陽與太宰謀反我正欲討之今知求還甚善又屢言問瀅生（告語天意）瀅生曰義陽謀反何故不答瀅生懼逃還彭城帝因此用兵己酉下詔討翹內外戒嚴帝自將兵濟江（濟即渡也）命沈慶之統諸軍前驅瀅生至彭城翹即聚兵反移檄統內諸郡（檄以木簡長尺二寸用以徵召或以尺一木簡長尺一寸用以徵兵謂之尺一木檄）八年為正徐州檄（彭城帝都下邳徐州治東安琅邪東海等郡）皆不受命斬翹使將佐丈武悉懷異心翹知事不成棄母妻搞（搞投也）夜與數十騎開北門奔魏（魏主時在瑕丘）

沈慶之能屬文（屬之欲切）魏人重之使尚公主拜侍中征南將軍駙馬都尉賜爵丹楊王（為後魏親附劉裕）尚書顏始為帝所寵任俄而失指（指意也）待遇頓衰使有司糾奏其罪白衣領職顏懼詭辭求出甲寅以顏督雍梁諸軍事雍州刺史（雍於用翻）顏舅蔡興宗謂之曰襄陽是惡何可往（興宗蓋以天道言之）顏曰白刃交前不救流矢（言白刃交于前則流矢之來不暇救援近而隱蔽出外以求脫死後患非所計也）今者之行唯願生出虎口耳且天道遼遠何必皆驗是時臨海王子頊為都督荊湘等八州諸軍事荊州刺史朝廷以興宗為子頊長史南郡太守行府州事興宗辭不

行（顏說興宗曰說輸芮翻）朝廷不保夕舅今出居陝西（陝西謂陝縣以西）為八州行事（舅子羅曰江夏王義恭其於諸舅最長公）顏在襄沔地勝兵彊（襄陽沔水流域周回二百里故謂之地勝）去江陵咫尺水陸流通（襄陽至江陵水陸通由襄沔至江陵水則由漢）朝廷若有事可以共立桓文之功豈比受制凶狂臨不測之禍乎今得閒不去（臨隙也謂得可行之隙而戰陣不吉蔽古箭切）後復求出豈可得邪（復扶又翻）興宗曰吾素門平進（言興宗世素門平進可以守靜無事之平進可也翼之玄孫人方貴與動之玄孫人方賤與靜之素門平進可以王滿為高門其餘衰才藉勳貴以成家或以婚藏望用或以貨財貴望者或以婚藏望用或以貨財貴望者或以婚藏望用或以貨財貴望者

之帥以前驅帥讀曰率下同僕在尚書中自當帥百僚衆前代故舉吏簡賢明以奉社稷天下之事立定矣又朝廷諸所施為民間傳言公悉豫之公今不決當有先公起事者公亦不免附從之禍此與宋所謂時事異勢也先悉薦反附從之附近也與宋所謂重責特閉車謝屢幸責第之宅第也右音又讀如字酣醉淹留又開昇左門昇左門謂門名也獨入閤內此萬世一時不可失也屢之曰感君至言然此大事非僕所能行事至固當抱忠以沒耳事至猶言事果至而若宋元之當抱忠以死也如字下同主上狂暴如此禍亂不久而一門受其寵任萬物皆謂與之同心盈天地之謂也此萬物謂萬人常猜忍特甚者大謂帝不測之禍進退難免今因此衆力圖之易於反掌易以豉反下同機會難值不可失也再三言之至於流涕屢之終不從文季遂行沈屢之從君於伊闕之事固非常人所能行也良慶先開青溪諸橋以絕屢之聞之果往不得進而還還音旋又如字帝乃使慶之賜慶之藥慶之不肯飲彼之以被捕殺之被皮寄反下同捕音布賞市用翻時年八十慶之子侍中隨王誕有功慶之抑其賞故深於誕從才用翻文叔欲亡恐如大宰嚭被支解被皮義翻謂其弟中書郎文季曰我能死爾能報乎中書謂中書侍郎也文季曰伯奢無援已當還救之伯奢之子豈不報仇楚平王信費無極之譖殺太子建建母蔡女也故伍奢在吳無極懼伍氏之逸己也譖之於王曰奢有二子皆賢不誅必為楚患盍以免其父召而殺之王使召之曰來吾免女父女音汝若我能死爾能報伍子胥聞之遂亡吳後興兵伐楚平王墓出其屍鞭之三百乃已事見吳越春秋以報子胥之墓子胥名員員音云伯奢之子聞父召必往曰往必俱死何益不如奔吳借兵以復讎往而能殺平王雪父之恥不顧其死卒如其言事見左傳若我能入郢以報子胥之墓遂飲屢之藥而死弟祕書郎昭明亦自經死祕書謂著作之職也昭明亦謂謚也自經謂縊也縊於一閤經書皆音結縊於賜反文季揮刀馳馬而去文季才贍後流文季善談玄理位侍郎報使踰本帝詐言追者不敢逼遂得免為後文季奔魏帝大怒屢之從父兄子直閤將軍收屢之妻及諸子將殺之屢之妻飲藥而死

閑冤閉冤者謂欲情
閉冤寫其所懷也猶興宗手
摑苦佗翻以爪掐之也曰祭公勿多言發昏立明非常之謂也
祭興宗建非常之謀既以告況慶之又以告工工立漢又以告況慶之又以告工工立漢又以告況慶之又以告工工立漢又

今陳紹宗等並為將帥即奔討所須給初帝使荊州刻送前軍長史荊州行事張悅至溫口悅稱子勛命釋其控捁控捁猶言控制也捁工沃翻迎以所乘車以為司馬悅喜之第也張暢見一百二十五卷六卷元嘉二十六年七年琬悅二人共掌內外衆事遣將軍俞伯奇帥五百人斷大雷斷丁管翻遣使浦江州諸郡徵民丁內諸郡徵民丁也收斂器械旬日之內得甲士五千人不從命斬之夜夢在竹林堂有女子罵曰帝悖虐不道時論所謀明年未及孰矣帝於宮中求得一人似所夢者斬之又夢所殺者罵曰我已訴上帝矣不語事而露書此事者以明人不可妄殺而天鑒明為不可欺也於是巫覡言竹林堂有鬼是日晡時帝出華林園建安王休仁山陽王休祐會稽公主並從謂刑獄翻從才用翻湘東王彧獨在祕書祕書省藏圖書之所在禁中不被召吳喪憂懼彧皮義翻帝素惡主衣吳與壽寂之見軏切齒王壽夢之後又有大夫壽越阮佃夫以其謀告寂之及外監典事東陽朱幼等寿恩偉諱論曰若徵兵於內監之心猶懌然動衆大舉人役優劇遠迴恐於典事之口拘符竅詔竅成市左腎揮金右手刊字紙為生請認落筆為利樂彭城郡於晉宋略南史皆作彭城吳分吳郡無錫以西為吳郡晉康海王越世子名姜產之考異曰晉氏慶江立南郡今從細鎧將晉陵王敬則晉陵郡晉康海王越世子名中書舍人戴明寶寂

之等聞之皆響應幼孺約勒內外使錢塘生密報休
仁休祐時帝欲南巡腹心宗越等並聽出外裴東性
隊主爽憎整防華林閣（防宗華林閣門也）柳光世與憎整鄉
人因密邀之憎整即受命（柳氏本河東人徙居襄陽
襄憎整蓋亦河東人也）凡同謀十餘人阮佃夫僞力少不濟更欲招合（少詩照翻）
壽寂之曰謀慮或泄不煩多人其夕帝悉屏侍衛（屏必
照翻）與羣巫及綵女數百人（綵女之劇）射鬼於竹林
堂（堂下倣此）事畢將奏樂壽寂之抽刀前入姜產之
次之淳于文祖等皆隨其後休仁聞行聲甚疾謂休
祐曰事作矣相隨奔景陽山（文帝元嘉二十三年起景陽山
以華林園北）帝

見寂之至引弓射之不中綵女皆迸走帝亦走大呼
寂寂者三（中竹仲翻迸北
孟翻呼火故翻）寂之追而弒之（年十七）宣令
宿衛曰湘東王受大皇太后令除狂主今已平定殿
省惶惑未知所爲休仁就祕書省見湘東王即稱臣
引升西堂登御座召見諸大臣（見賢遍翻）于時事起倉猝
王失履跣至西堂猶著烏帽（著陟略翻）坐定休仁呼主衣
以白帽代之（呼火故翻主衣令備羽儀雖未即位凡事
悉稱令書施行宣太皇太后令數廢帝罪惡（數所具翻）命
湘東王纂承皇緒及明宗越等於入湘東王攜接甚
所愛帝母弟司徒楊州刺史豫章王子尚禎悖有兄

風（流內翻又無沒翻下同）已未湘東王以太皇太后令賜子尚
及會稽公主死（會工外翻）建安王休仁等始得出居外舍
外舍（釋謝莊之囚（謝莊以誅故被囚事見上）廢帝猶橫尸太
醫閤口（醫與宗謂尚書右僕射王彧曰此雖凶悖要
是天下之主宜使喪禮粗足（言乘此以奉辭伐罪王彧宗
人凡在故豫驃宗與之言粗坐五翻）乃葬之林陵
縣南（豫南縣屬隆昌）初湘東王母沈婕妤早卒（婕音接
子也）路太后養之王事太后甚謹太后亦篤王
既弒廢帝欲慰太后心下令以太后弟子休之爲黃
門侍郎（黃門侍郎屬門下省）茂之爲中書侍郎論功行賞轟叙之等（等
如字又如志翻）十四
人皆封縣侯（縣子十二月庚申朔以東海王禪爲中
書監太尉（補於胡東王兄也陳叶韋韻）進鎮軍將軍江州刺史晉
安王子勛爲車騎將軍開府儀同三司（騎奇寄翻同三司謝奇
翻）癸亥以
建安王休仁爲司徒尚書令揚州刺史以山陽王休
祐爲荊州刺史桂陽王休範爲南徐州刺史乙丑
徙安陸王子綏爲江夏王丙寅湖東王即皇帝位
庚午以右衛將軍劉道隆爲中護軍道隆曜於廢帝
嘗無禮於建安太妃（此廢帝卽位改元泰始）其廢帝時皆制諫封並皆判削
王休仁求解職明帝乃賜道隆死（書明帝若因
前史誅文）至是建安宗越

譙金童太一等雖為上所撫接內不自安上亦不欲使居中從容謂之曰久應得自養之地兵馬大郡隨鄉等所擇越等素已自疑聞之皆相顧失色因謀作亂以告沈攸之以聞上收越等下獄死攸之復入直閤辛未徙臨賀王子產為南平王晉熙王子顒為廬陵王壬申以尚書右僕射王景文為尚書僕射景文即彧也避上名以字行乙亥追尊沈太妃曰宣太后即上母虎好也陵曰崇寧初豫州刺史山陽王休祐入朝以長史南梁郡太守殷琰行府州事南汝南郡屬豫州五代史南梁郡於南汝置南梁郡隋廢有南梁縣屬淮南郡唐因之朝直鳴鶴及休祐徙荊州即以琰為督豫司二州諸軍事豫州刺史南梁郡以附壽陽縣本有司奏路太后宜即前號移居外宮上不許戊寅尊路太后為崇憲皇太后居崇憲宮供奉禮儀不異舊日立妃王氏為皇后景文之妹也　詔以錢禁鵝眼綖環錢二銖錢見卷古錢眼綖環並同餘皆通用江州佐吏得上所下令書皆裹共造鄧琬曰景亂既除殿下又開黃閤造七門謂正門及東西二掖門也黃閤時加于勛開府儀同三司故云開黃閤大慶琬以晉安王子勛父第三以尋陽起兵事在元嘉三十年謂事出於兄第次第見一百二十七卷文帝元嘉三十年必有成取令書投地曰殿下當開端門天子開端門宮門正南門曰端門黃閤是吾徒事耳衆皆駭愕琬更與陶亮等緒治器甲徵兵四方治直之翻衆頗既至襄陽即與諮議參軍劉胡繕修兵械簡集士卒詐稱被太皇太后令使其起兵頗魚羈翻被皮義翻即建牙馬撥奉表勸子勛即大位辛巳更以山陽王休祐為江州刺史欲以代子鸞鸞王僧朗不之荊州刺史臨海王子頊即留本任子頊休祐不之荊州以安之是夔帝以邵陵王子元為湘州刺史先意翻中兵參軍沈仲玉為道路行事未至川使為道路行事一以委之至鵲頭牙於桑尾亭名桑尾即桑葚尾傳檄建康稱孤志導前與黜幽陳明子勛自稱曰孤黜幽陳明即廢昏立明又謂上矯害明茂明茂謂上矯太皇太后令親謂章王子尚死也簒竊大寶于我昭穆昭子寫為禮父為招時翻時寇我兄弟號孤同氣猶有十三孤以晉獻公諸孤謂小也孝武帝二十八子時存老子能子緩子八子也孝子頊子仁子寘子元子虞子孟子勰子建康稱孤志導前與黜幽悖凡十三人號如小翻又亡角翻聖靈何辜而當之饗聖靈謂出祖之靈也之饗不祀郢州刺史安陸王子綏承子勛初檄啟攻廢帝言初檄者以別今此傳建康之檄綏安陸王子綏帝已隕即解甲下標綏起兵以募兵既兵江淮猶治兵江淮謂鄧琬雍州謂袁顗治直之翻

資治通鑑卷第一百三十一

端明殿學士兼侍讀學士朝散大夫右諫議大夫充集賢修撰提舉西京嵩山崇福宮上柱國河內郡開國侯食邑一千八百戶食實封一千八百戶賜紫金魚袋臣司馬光奉

勅編集

後學天台 胡三省 音註

宋紀十三 起旃蒙赤奮若盡昭陽大淵獻凡一年

太宗明皇帝上之下

泰始二年春正月己丑朔魏大赦改元天安 癸巳徵會稽太守尋陽王子房爲撫軍將軍以巴陵王休若代之 去年子房已舉兵應義嘉故以休若代之會江州刺史王玄謨副之 使王玄謨副之以備江州不復厄外關也 休仁軍於南州以沈攸之爲尋陽太守將兵屯虎檻 虎檻在南州東北江中蕪湖之西南也晉武又翻將即亮翻下同 甲午中外戒嚴以司徒建安王休仁都督征討諸軍事車騎將軍江州刺史王玄謨副之於南州以沈攸之爲尋陽太守將兵屯虎檻 虎檻在南州東北江中蕪湖之西南也晉武又翻將即亮翻下同 時玄謨未發前鋒凡十軍絡繹繼至每夜各立姓號不同若有耕夫漁父夜相呵叱 呵虎翻 便致殺亂取敗之道也請就一軍取號衆咸從之 北虜謂劉便致殺亂取敗之道也請就一軍取號衆咸從之 大后臨書帥將佐上尊號於尋陽安王子勛聖斯氏翻幼讀因率上請宰翻古煞字乙未子勛即皇帝位於尋陽改元義嘉以

安陸王子綏為司徒撫州刺史尋陽王子房臨海王子頊並加開府儀同三司以鄧現為尚書右僕射張悅為吏部尚書袁顗加尚書左僕射自餘將佐及諸州郡除官進爵號各有差丙申以征虜司馬申令孫為徐州刺史令孫進據淮陽置司州於義陽（文帝元嘉中省殷令復置之領義陽隨陽安陸南司四郡永昌司州於汝南考武大明元年司州始還舊土）垣之子也（垣為前將軍）元嘉中坦為將帥自餘將佐皆盡一時之選（

志勘曰江郡秦陽縣貢九江在南嶺北水加疏江水北口水名水出水北流注于江而已說難矣乃遣巴陵文學詣巴陵取決於江水為陵然實於江分為九水曾于入彭蠡至為九江東會于北江入海禹貢九江在今江州西北數百里或簡嘉江五須臾九江即今江州西北數百里或簡嘉江五須臾九江即今江州西北數百里或簡嘉江五須臾九江即

翻頃日人情云何事當濟不（不論同否）興宗同通之與順臣無以辨今商旅斷絕米甚豐賤四方雲合而人情更安（恐東基仕非庶本心憂陽起六名正言頃故曰通之與順臣無以辨今商旅斷絕米甚豐賤四方雲合而人情更安名位非本心憂陽起六名正言頃故曰）此卜之清論可從但臣之所憂更在事後猶羊公言既亟之後方當勞聖慮耳（羊祜之言見八十卷上曰羊祜之言見晉武帝太康四年）說如卿言上知琰附尋陽非本意故厚撫其家以招之（汝南新蔡二郡太守周矜起兵於懸瓠以應建康東（汝南郡時治懸瓠宋以新蔡郡并治汝南故屬於頴二郡太守多矣）袁覲誘脅司馬汝南常珍奇執斬之（脅司馬汝南常珍奇執斬之句）以珍奇代為汝南守上使冗從僕射諸葛恢慰勞之（諸葛恢自晉陽歸朝時治青塗

本唯東平太守申纂據無鹽不從（申纂沙城拒據無鹽不從而死張本典鹽將軍）自漢晉以來屬東平（此發端也）經注濟水逕壽張縣泉源沸湧北對安民山東臨濟水（即無鹽縣泉也杜佑曰無鹽故城在今縣東平國故城東）不合（申纂成帝咸和九年）纂鎮之曾孫也（申纂成帝咸和九年）卷

丙午上親總兵出頓中堂辛亥以山陽王休祐為豫州刺史督輔國將軍（考異曰宋二月庚申以巴陵王休若督建威將軍吳興沈懷明尚書張永輔國將軍）寧朔將軍廣陵呂安國等諸軍西討殷琰（考異曰宋二月庚申以巴陵王休若督建威將軍吳興沈懷明尚書張永輔國將軍）廣陵呂安國等諸軍東討孔覬時將士多東方人父兄子弟皆已附覬（覬音冀）上因送軍普加宣示曰朕方務德簡刑使父子兄弟罪不相及（考異曰宋書諸王傳云上欲以其地上壽昌名曰壽昌縣）助順同逆者一以所從為斷（斷丁亂翻）卿等當深達此懷勿以親戚為慮也衆於是大悅凡叛者親黨在建康者皆使居職如故（考異曰宋書嘉之難太子欽酒置毒欲鴆侍者引上衣上箱起以其地上壽昌名不改）壬子路太后殂（考異曰宋書昇明元年太后幸之廷上壽昌名不改）后心幸之廷上壽昌名不改）后崩喪事始禮深書無之今不取）孔覬遣其將孫曇瓘等軍於晉陵九里（其地在晉陵西北九里因以名聚即亮翻）部陳甚盛（陳讀曰陣）沈懷明至奔牛所領寡弱乃築壘自固張求至曲阿未知懷明安否百姓驚擾永退還延陵就巴陵王休若諮受節度（諮受節度謂受其節度也）休若退保破岡（訓作斷）其日大寒風雪甚猛塘塹未合（塘塹謂城外壕也）休若遣軍主劉亮又至兵力轉盛（軍主將軍之副也）人情乃安亮懷慎之從孫也（從才用翻）毅中御史吳喜以主書事世祖稍遷河東太守（河東郡隋煬帝改為蒲州其地乳）至是方得精兵三百設死於東上（設死謂設為必死之計）假喜建武將軍簡（簡擇也）諸勇士配之議者以喜（亮即亮也）者奉為將不可（考異曰宋書吳喜傳云喜為中書舍人奉尚之曰喜）昔值流廣之（廣謂廣陵）屢經軍旅性既果決又習戰陳若能任之必有成績諸人紛紜皆是不別才耳（別彼列翻）乃遣之喜先時數奉使東吳（先悉薦翻）性寬厚所至人並懷之百姓聞吳河東來皆望風降散（降戶江翻）故喜所至克捷永世人徐榮之攻孔覬宣城之領縣事喜至國山（國山在陽羨縣界晉立義興分陽羨置國山縣）進屯國山進屯吳城（吳城當在陽羨縣西南）遇東軍進擊大破之自國山進屯吳城（吳城當在陽羨縣西南）九城志所謂泰伯城是也）劉延熙遣其將孫曇瓘等拒戰喜兵力甚弱玄等衆盛喜奮擊斬之進逼義興延熙拥斷長橋（義興今常州宜興縣也我朝太平興國三年避太宗御名改曰宜興）保郡自守（義興郡自吳孫權赤烏九年避大帝諱改為陽羨晉武帝太康二年復為義興此長橋蓋在郡西南三十里今名荊溪之上今俗訛為保郡橋）喜築壘與之詛射（詛側加翻）庚戌（庚戌謂十二月庚戌也）喜攻之自旦及晡（晡申時也）劉延熙等大潰斬首七千人與延熙（延熙）

接（虞喪業叛建康與延熙合見上）沈懷明張永與晉陵軍相持久不決外監朱幼舉司徒參軍督護伍農夫驍勇有膽力（任音壬驍堅堯翻）上以四百人配之使助東討農夫自延陵出長塘虞潭築城猶未合農夫馳往攻之力戰大破之虞業築城走義興（走音奏）農夫收其船仗進向義興助吳喜二月己未朔喜濟水攻郡城（郡城謂晉陵郡城也水南為分兵擊諸壘悉高指麾若令四面俱進者義興人大懼諸壘皆潰延熙赴水死遂克義興　魏丞相太原王乙渾專制朝權（朝直遙翻下同）多所誅殺安遠將軍賈秀掌吏曹事渾屢言於秀為其妻求稱公主秀曰公主豈廢姓所宜稱（魏制掌吏曹事即掌吏部尚書之職也凡非國之同姓皆冒之以本姓為下降翻）秀寧取死令日不可取笑後世渾怒罵曰老奴官慳會侍中拓跋丕告渾謀反庚申馮太后收渾誅之初引中書令高允中書侍郎高閭及賈秀共參大政（追諡烈帝曰太后臨朝稱制）

沈懷明永興等南擊舉陽以吏部尚書蔡興宗為左軍將軍丁卯吳喜至錢唐孔璪白柳浦渡取西陵（柳浦即今浙江亭東跨浦橋之浦西北四十五里西陵即劉昫唐書曰蕭於錄杭縣置杭縣又自錄杭捷台縣唐又屬錢州於柳浦今州城是）擊斬庾業會稽人大懼將士多奔亡孔覬不能制（將即亮翻）八寅上虞令王曼起兵攻郡覬逃奔山（山戴覬以小船亂于晡山潮上車騎從事中郎張緬討平之庾業詐稱吳興太守王罷生詣璪計事開壁

入城殺綏執尋陽王子房於別署（綏蓋遷子房於別署故王晏就執之）縱兵大掠府庫貨寶（寶）獲孔琳殺之庚辰嶠山民縛孔覬送晏晏譜之曰（譜）爭孔琳所為無預卿事可作首辭（首式又翻首界所以首界）當斬為申上（為于偽翻上時掌翻）覬曰江東委晏求活便是君輩行意耳晏乃斬之（史言孔琳不改故也）顏琛王曇生素攜策詣吳（吳之臨軍士）臨陳斬十七人（之一軍之帥）餘皆原宥（為吳吉得男張本）諸人不下使申令孫入睢陵說酈出降索兒并令招殺之（史言人有吉得吳人於殺己降為張本說）

進軍小峴（峴戶甸翻）梁州刺史魯軌（軌居洧翻）殷琰所署南汝陰太守裴方之以合肥來降（所沿翻）即合肥歸（歸戶江翻）鄧琬性鄙

山陽王休祐在歷陽輔國將軍劉勔（勔亡辨翻）大自矜遇賓客到門者（門者守門之吏）輒令自通（通達也）賓酣歌慢弄日夜不休（酣戶甘翻）歷旬不得前內事悉委諸數副等三人羣小橫恣競為威福於是士民怨怒內外離心（史言晉陽敗亡之由端在於此）琬遣孫冲之帥龍驤將軍薛常寶陳紹宗焦度等兵一萬為前鋒據赭圻（年發治青陽縣的東南陵縣為梁時治所城即今縣治）冲之於道與晉安王子勛書曰

舟楫已辦（楫子立翻同）三軍踴躍人爭効命便欲（便毗連翻）泛流挂帆直取白下（白下在江寧西北臨江濱界）顧速遣陶虎衆軍兼行相接分據新亭西渚則一麾定矣子勛加冲之左衛將軍以陶虎為右衛將軍統鄧荊湘梁雍五州兵（荊湘梁雍五州皆順流）合二萬人一時俱下陶亮本無幹略聞建安王休仁自上（為于偽翻上時掌翻）殷孝祖在其誠節（節）謂（謂）

（殷孝祖在其誠節）臺軍有父子兄弟在南者孝祖未發推治（推吐雷翻）外將帥眾並賴之孝祖每戰常以鼓益自隨軍中人相謂殷統軍可謂死將矣（將即亮翻）交鋒而以羽儀自標顯（標必遙翻）甚射者十人共射之（共射）

（簡料朝官用）（簡料朝將用）（簡料朝士用）

（朝將軍流假之內撫將士）

欲不驍得乎三月庚寅衆軍水陸並進攻赭圻陶亮等引兵救之孝祖於陳為流矢所中死（陳亮中矢死）軍主范潛酌五百人降於亮（降戶江翻）人情震駭（駭）

並謂流假之兵代孝祖為統（為于偽翻）王休仁屯虎檻遣寧朔將軍江方興龍驤將軍薛安都等將三千人赭圻（龍驤將軍薛安都等將三千人赭圻）

有衆勝之心明日若不更攻則示之以弱方興名位相亞必不爲已下（倣之方與諸帥等寧朝廷軍政不壹故言名位相亞也）致敗之由也乃帥諸軍主詣方興曰今四方並反國家所保無復百里之地唯有殷孝祖爲朝廷所委頼鋒鏑裁交輿尸而反文武喪氣（喪息朝野危心事之濟否唯在明旦一戰若不捷大事去矣（詰朝（詰旦朝明日）諸人或謂吾應統之自卜懦弱幹畧不如卿今輒相推爲統但當相與勠力斫方興其悅許諾彼之既出諸軍主並尤之（尤怨）曰吾本濟國活家豈計此之升降且我能下彼彼必不能下我豈可

自措同異也（措置）乃密與孫沖之成謀（成就）期剋日孝祖帥衆將一戰便死天下事定矣不須復戰（使孫沖之謂陶侃之敗騰也下戶皆翻）孫沖之曰（沖之成謀之功論沖之死敵之節也）當直取京都兗不從（兗謂長驅鼓躁而進）孝祖曰（孝祖之死敵蓋由此使論者共惜之）不須喜既定三吳帥所領五千人并運資實進戰不顧是喜（喜樂也）至于赭圻（史言建康兵勢在廬）薛索兒將馬步萬餘人自雖建安王休仁又遣軍主郭季之步兵二千人（太平御覽兩引此文張永營丙申詔南徐州陵渡淮進逼青冀二州刺史張永討諸軍事進據廣陵又詔蕭道成將兵救永戊戌豫州刺史桂陽王休範統北討諸軍事進據廣陵又詔蕭道成將兵救永庚子魏以散騎常侍尚書左僕射劉休賓爲太尉上遣尊朔將軍劉懷珍帥龍驤將軍王敬則等步騎

五千助劉勔討壽陽斬廬江大守劉道賓懷珍善用之從子也劉勔初翻從才肥縮 中書舍人戴明寶落上遣軍主竟陵黃回募兵擊斬尋陽所署馬頭太守王廣元江右巳為晉所破廣元壽州盧惠昭城在起兵於淮上以應建康東奔殷琰西拒常珍奇乙巳以黑為司州刺史 前奉朝請尋陽鄭黑劉勔黑已先為司州刺史琰作殷琰將劉順柳倫皇甫道烈麾天生 步八千人東援究虎 盧水過九江彭蠡西北入為陂又北合鄱陽水經鄱陽縣北水自鄱陽縣西北流入湖口與大江合湖口縣在尋陽東西江與大江之則起文選注引東西江與大江之間朝直過水經注引東西江與大江之間朝直過水經注作盧水過九江彭蠡西北入為陂又北合鄱陽水經鄱陽縣北水自鄱陽縣西北流入湖口與大江合湖口縣在尋陽

劉秉以樓船臨濮城，高陽勃海二郡太守
之從弟，秉民彌之從弟也。彌之從
南士攻北海援之，殺劉
黨，復取北海，
兵向青州所治東陽城，
文秀拒之，伯宗戰死，
陽城，每戰輒為文秀所
不能克。

徐遵及劉順等始行，唯齎一
尸，建既與劉
劉勔曰：劉順精甲八千，我
弱勢殊，更復推遷則無以自立，所賴者彼糧行竭，我
食有餘耳。若使叔寶冬至，非唯難可復圖，我亦不能
持久。今唯有間道襲其
之，當不戰走矣。動以為然，以
配安國及龍驤將軍黃
抄之。

揚州刺史始興王叔陵初劉勔據
陵謀死，事覺，出
高陽勃海二郡太守
劉秉以樓船臨濮城，
之從弟，秉民彌之從弟也。彌之從
南士攻北海，援之，殺劉
黨，復取北海，
兵向青州所治東陽城，
文秀拒之，伯宗戰死，
陽城，每戰輒為文秀所
不能克。

徐遵及劉順等始行，唯齎一
尸，建既與劉
劉勔曰：劉順精甲八千，我
弱勢殊，更復推遷則無以自立，所賴者彼糧行竭，我
食有餘耳。若使叔寶冬至，非唯難可復圖，我亦不能
持久。今唯有間道襲其
之，當不戰走矣。動以為然，以
配安國及龍驤將軍黃
抄之。

揚州刺史始興王叔陵初劉勔據
陵謀死，事覺，出

成等與薛索兒戰大破之索兒退保石梁（今揚州六合縣有石梁驛前臨大江左置石梁郵）食盡而潰走向樂平（樂平縣名漢屬丹陽郡隋唐之間屬宣城郡後廢東晉帝更名樂平縣屬淮南郡）為申令孫子孝叔所斬（申孝叔父之讎也薛安都子道智走向合肥詣裘之送詣劉勔勔詰其叛逆之（詰去吉翻）越曰九州陽羨豈獨我薛公不能專任智勇委小子姪此其所以敗也人生歸於一死（歸於一死賢無面求活）勔送詣建康上欲赦之（赦南郡王廣之生獲鄧琬以劉胡與沈攸之等相持久不決乃加袁顗督征討諸軍事六月甲戌

顗帥樓船千艘戰士二萬來入（鄱陽尾顗本無將略性又怯懦顗出湖口（湖口縣在鄱陽湖口）望賊（望賊山在湖口縣東）燒數艦（燒數艦自燒也）不敢進（胡注：袁顗起兵據郡不容使使之間令燒惠子數艦以示己力也）在軍中未嘗戎服（戎服章甫冠也）與劉胡等相應琬以中護軍殷孚為豫章太守（豫章郡治在南昌）督上流五郡（上流謂江西上流）以防襲等（鄱陽內史王應之起兵應建康襲湘州行事何慧文於長沙應之）與慧文拾軍身戰斫慧文八創（創良刃翻）慧文斫應之斷足殺之（始興人劉嗣祖等討之嗣祖誑萬周云刺史袁顗遣其將李萬周襲番禺擒吳邕（邕於容翻）尋陽已平萬周還襲番禺擒吳邕兄翻）上以萬周行廣州事（行下孟翻）初武都王楊元和治白水（臧北史武都之仇池五代史武都之階州宋白曰武都之仇池階州皆白水縣地）

不能自立乘國奔魏元和從弟僧朗復自立屯霞
(從才用翻後放又數下開復)
費欣請至巴東(費扶味翻)巴東人任叔兒
據白帝自號輔國將軍擊欣斬之(霸惠開遣欣討東下見上下月)
叔兒遂阻守三峽(江水自巴東至夷陵其間有廣溪峽西陵峽峽中有峽凡有一門三峽西峽峽長千里中間無數處皆疾流迴湍不可行唯西陵峽口有八百里灘其間三百六十里中有十二灘灘水尤急行者皆以日為節自非上水下灘不得過也)
遣治中程法爲將兵三千出梁州(梁州帥治南鄭)帥秦氏斷其道(閒使以閒隙之閒)秋七月丁酉以僧朗爲北秦州刺史(武都王)
濛湖父未決(濛湖父蜀將軍張興世建歲曰賊據上流兵勢不能禁庚子劉胡自荊水步二十六軍來攻之(荊水即今峽江也)
疆地脇我雖寄之有餘而制之不足若以奇兵數千
潛出其上(上時掌翻)因險而壁(壁必歷翻)見利而動使其首尾周遑進退疑阻中流(遑音皇)既梗糧運自艱此制賊之奇也(梗古杏翻)
錢溪江岸最狹(錢溪在今夔州奉節縣東北白帝城東南江岸即今之梅根磧是也)以有鑄錢鑪(鑪以盛炭冶鑄之處)故謂之錢溪)去大軍不遠下臨洞浪(洞浪即今之瞿塘灩澦堆是也)船下必來泊岸又有橫浦可以藏船千人守險萬夫不能過(衝要之地)莫出於此沈攸之吳喜並贊其策會(喜許記翻)
孟虫斗蟻聚必無能爲(虫斗蟻聚言其微也)遣別將馬步數千足以相制(別將馬步數千足以相制言不煩大軍也)
孟虫引兵來助殷琰(殷琰時爲湘州刺史)建安王休仁欲遣興世救之沈攸之以
忌(勳彌忌翻)
(考異曰宋略曰胡劉軍對峙錢溪以牛皮嚢以衆矢下之胡人不敢近攸之以長鎗刺殺之胡人乃退攸之因開之皮嚢廣數丈鎗刺之皆洞過胡人乃死攸之以船進攻濛湖胡人乃退攸之以大石擲之皆破船斬獲千數是日大風攸之以船進攻濛湖之急遽追之錢溪城由此得立胡遣人傳喝錢溪已平衆並懼流攸之曰不然大風必不可輟乃遣段佛榮將兵救劉而選戰士七千輕舸二百配興世興世帥其衆沂流稍上尋復退歸(帥所類翻沂魚依翻上時掌翻)
若累日劉聞之笑曰我尚不敢越彼下取楊州(楊州)如是張興世何物人欲輕據我上(據依也)不爲之備一夕四更(更古衡翻)值便風興世舉帆直前渡湖白過鵲尾(鵲尾洲在今夔州奉節縣東北白帝城東南江岸即今之梅根磧是也)胡既覺乃遣其將胡(將即亮翻)將兵於東岸翼之而進戊夕興世宿景洪浦(蠻夷謂水深潭爲浦)亮亦留興世潛遣其將黃道標帥七十舸徑趨錢溪(趨七喻翻)已亥(已亥即己亥)與世引兵進據之(據依也)
濛湖之(濛湖父)不能禁庚子劉胡自荊水步二十六軍來攻錢溪(考異曰宋略曰胡劉軍對峙錢溪以牛皮嚢以衆矢下之胡人不敢近攸之以長鎗刺殺之胡人乃退攸之因開之皮嚢廣數丈鎗刺之皆洞過胡人乃死攸之以船進攻濛湖之急遽追之錢溪城由此得立胡遣人傳喝錢溪已平衆並懼流攸之曰不然大風必不可輟乃遣段佛榮將兵救劉而選戰士七千輕舸二百配興世興世帥其衆沂流稍上尋復退歸)
若累日劉聞之笑曰我尚不敢越彼下取楊州(楊州)如是張興世何物人欲輕據我上(據依也)不爲之備一夕四更(更古衡翻)值便風興世舉帆直前渡湖白過鵲尾(鵲尾洲在今夔州奉節縣東北白帝城東南江岸即今之梅根磧是也)胡既覺乃遣其將胡(將即亮翻)將兵於東岸翼之而進戊夕興世宿景洪浦(蠻夷謂水深潭爲浦)亮亦留興世潛遣其將黃道標帥七十舸徑趨錢溪(趨七喻翻)已亥(已亥即己亥)與世引兵進據之(據依也)
濛湖之(濛湖父)不能禁庚子劉胡自荊水步二十六軍來攻錢溪(考異曰宋略曰胡劉軍對峙錢溪以牛皮嚢以衆矢下之胡人不敢近攸之以長鎗刺殺之胡人乃退攸之因開之皮嚢廣數丈鎗刺之皆洞過胡人乃死攸之以船進攻濛湖之急遽追之錢溪城由此得立胡遣人傳喝錢溪已平衆並懼流攸之曰不然大風必不可輟乃遣段佛榮將兵救劉而選戰士七千輕舸二百配興世興世帥其衆沂流稍上尋復退歸(帥所類翻沂魚依翻上時掌翻

溪實敗萬人中應有一人逃亡得還著必是彼戰失利唱空聲以惑衆耳勳軍中不得妄動勑約也錢溪捷報尋至攸之以錢溪所送胡軍耳鼻示濃湖衆顫駭臨陣攸之曰寨已歸降龍驤將軍劉道符攻山陽程天祚請降龍孟蚪進不戈陽劉勳遣呂安國等迎擊於蓼湖見上正月大破之孟蚪走向義陽王玄謨之子曇善起兵據義陽以應建康孟蚪走死蠻中劉胡遣輔國將軍薛道標襲合肥殺汝陰太守龔之南陽太守鄭叔舉起兵擊常珍奇以應鄭黑辛亥以叔舉為北豫州刺史崔道固為土人所攻閉門自守以歷城降甲寅復以弟道標安都之子也淮西人皆閉門為徐州刺史八月皇甫道烈等聞龐令蚪敗並開門出降張興世既據錢溪濃湖軍之衆鄧琬大送資糧畏興世不敢進劉胡帥輕舸四百由鵲頭內路欲攻錢溪南門路阻而還長史王念叔曰吾少習步戰未閑水鬬正在三千人中此非禽全之計吾不為也乃託瘧疾住鵲頭不進攸之戒諸將曰三百舸向錢溪戒嚴不須戰張興世吾之所憑自當攻興世營壘已立不可猝攻昨日小戰未足為損陳慶走耳陳慶至錢溪軍於梅根胡遣別將王起將百舸又斷其下流已據園中不足復慮顗怒胡不戰謂曰糧運鯁塞當如此何顗窘曰胡帥其餘舸馳還謂顗曰彼尚得汴流越我而上掌翻此運何以不得沿流越彼而下邪乃遣安北府司馬沈仲玉將千人步趣南陵迎糧仲玉至尨陵載米三十萬斛錢布數千舫豎榜為城也榜補曼翻豎臣庾翻立規欲突過行至貴口不敢進池州貴池縣入為貴口今民曰白銅陵舟行六十許里至貴池口即貴口也梅根港又五十許里至貴池口遣別信報胡令還重軍援接張興世遣書敘之任胡裒夫等將三千人至貴口擊之仲玉走還顗營攸之又斷其下流已據園中胡將張喜來降將即亮翻下同江翻下同入人肝脾裏何由兵逼胡營胡不能制表

得活胡陰謀造去已卯詔云欲更帥步騎二萬(晉安帝紀作)
(胡三省曰謝靈運傳曰)(李賢等曰謝靈運集)上取錢溪(溪)
酣之其日胡委顗夫徑趨(趨)發南陵諸軍燒大雷諸城而走(走)夜顗方知之大怒
罵曰今年爲小子所誤(誤)衆曰我當自追之因亦走庚辰建安王休仁勒兵入
顗營納降卒十萬遣流(流)俄之等還顗顗走至鵲頭與
戍主薛伯珍并所領數千人作(作)欲向尋陽夜止山
間殺馬以勞將士(勞力到翻)(將即亮翻)伯珍曰我非不能
死且欲一至尋陽謝罪(謝辭也)然後自刎耳因慷慨(慨)北
左右索節無復應者及旦(旦)伯珍請舁人言事(舁共也)(索山客翻)
二萬人向尋陽詐晉安王(王)劭云表顗已降軍(降)散
唯已部所領獨返宜速處分(處)爲一戰之資(資助也)(處昌呂翻)
(分扶問翻)當停掾溢城(掾弋絹翻)(溢)誓死不(不)貳乃於江外夜趣(趣)泓口(泓烏宏翻)
興宗之先見(先見事見上卷元年)九月壬辰以山陽王休祐爲
荊州刺史癸巳解嚴大赦庚子司徒休仁至尋陽遣
吳喜張興世向荊州沈懷明向郢州劉亮及寧朔將
軍南陽張敬兒向雍州(雍於用翻)(雍州治襄陽)(襄陽縣屬南郡)孫超之向湘州沈思仁
任農夫向豫章平定餘(豫章郡治南昌縣)(平定餘皆討平之)劉胡逃至石城(石城縣屬南郡)
出(索山客翻)斑既至悅曰鄉首鳴此謀(鳴發也)全事已悉計將安

州長壽縣見也捕得斬之郢州行事張沈變形為沙門潛走追獲殺之荊州行事劉道憲聞澧湖平散兵遣使歸罪使吳喜宣宗景等勒兵入城殺道憲執荊州治中宗慤知桑陽已平遣使請降琴臨海王子頊以降孔道存聞柳世隆劉亮當至道存及三子皆自殺孔道存為雍州行事上以何慧文才幹將吏有能名又有吏才慧文為郢州刺史使吳喜宣旨赦之慧文曰既陷逆節手害忠義應之也何面見天下之士遂自殺史言何慧文安陸王子綏臨海王子頊弟陵王子元並聞死劉順及餘黨在荊州者皆伏誅

詔追贈諸死王之臣及封

賞有功者各有差

己酉魏初立郡學置博士助教生員從中書令高允相州刺史李訢之請也古者家有塾黨有庠術有序國有學春秋傳曰鄭人游於鄉校以論執政孟子曰庠者養也校者教也序者射也周禮州長春秋教以禮射冬夏教以詩書鄉大夫三年大比興賢能以鄉射禮禮之北齊書魏收之孫子威以著魏史為己任撰成魏書及沈約魏收所記互有詳略收書頗為穢雜又其論議不平約書簡而且正收書繁而且蕪世共傳之隋書經籍志魏收魏書一百三十卷李延壽北史亦採收書而刪其繁穢今行於世

訢崇之子也

詔以義故之子也劉勔圍壽陽垣閎降勔義故之子也

下勔愚之召諸將會議馬隊主王廣之曰得將軍所乘馬判能平合肥決勝也幢主皇甫斌說勔曰廣之勇健能立功即推鞍下奪節下馬可斬勔笑曰觀其意必能立功馬與之廣之壯攻合肥三日克之薛道標突圍奔淮西常珍奇勔稱廣之為軍主廣之謂勔曰節下若從卿言何以平賊卿不賞才乃至於此勔慙而止

有學術及勔卒子翻更依廣之廣之為於齊世祖為東海太守廣之能以周禮治民齊書王晉熙攻晉熙太守沈靈賓自廬江引兵開湖之棄城走徐州刺史薛安都遣子仲璋助之晉熙即共地晉熙先附孝武故也

開梁州刺史柳元怙元哲今從宋書作晉書作畢據後魏書云小名拔今從本傳宛陵人宋書作畢據後魏書云小名拔今從本傳豫章太守殷孚汝南泉敬源皆宋明帝所親任

南方已平欲示威淮北乙亥命鎮軍將軍張永中領軍沈攸之將甲士五萬迎薛安都子悅並賜死及鎮北諮議參軍路休之司徒從事中郎路彧之二路皆昭太后子姪

追獲殺之荊州行事劉道憲聞澧湖平散兵遣使歸罪使吳喜宣宗景等勒兵入城殺道憲執荊州治中宗慤知桑陽已平遣使請降琴臨海王子頊以降孔道存聞柳世隆劉亮當至道存及三子皆自殺孔道存為雍州行事上以何慧文才幹將吏有能名又有吏才慧文為郢州刺史使吳喜宣旨赦之慧文曰既陷逆節手害忠義應之也何面見天下之士遂自殺史言何慧文安陸王子綏臨海王子頊弟陵王子元並聞死劉順及餘黨在荊州者皆伏誅

詔追贈諸死王之臣及封

賞有功者各有差

己酉魏初立郡學置博士助教生員從中書令高允相州刺史李訢之請也古者家有塾黨有庠術有序國有學春秋傳曰鄭人游於鄉校以論執政孟子曰庠者養也校者教也序者射也周禮州長春秋教以禮射冬夏教以詩書鄉大夫三年大比興賢能以鄉射禮禮之北齊書魏收之孫子威以著魏史為己任撰成魏書及沈約魏收所記互有詳略收書頗為穢雜又其論議不平約書簡而且正收書繁而且蕪世共傳之隋書經籍志魏收魏書一百三十卷李延壽北史亦採收書而刪其繁穢今行於世

訢崇之子也

詔以義故之子也劉勔圍壽陽垣閎降勔義故之子也

下勔愚之召諸將會議馬隊主王廣之曰得將軍所乘馬判能平合肥決勝也幢主皇甫斌說勔曰廣之勇健能立功即推鞍下奪節下馬可斬勔笑曰觀其意必能立功馬與之廣之壯攻合肥三日克之薛道標突圍奔淮西常珍奇勔稱廣之為軍主廣之謂勔曰得將軍所有學術及勔卒子翻更依廣之廣之為於齊世祖為東海太守廣之能以周禮治民齊書王晉熙攻晉熙太守沈靈賓自廬江引兵開湖之棄城走徐州刺史薛安都遣子仲璋助之晉熙即共地晉熙先附孝武故也

開梁州刺史柳元怙元哲今從宋書作晉書作畢據後魏書云小名拔今從本傳豫章太守殷孚汝南泉敬源皆宋明帝所親任

南方已平欲示威淮北乙亥命鎮軍將軍張永中領軍沈攸之將甲士五萬迎薛安都子悅並賜死及鎮北諮議參軍路休之司徒從事中郎路彧之二路皆昭太后子姪

追獲殺之荊州行事劉道憲聞澧湖平散兵遣使歸罪使吳喜宣宗景等勒兵入城殺道憲執荊州治中宗慤知桑陽已平遣使請降琴臨海王子頊以降孔道存聞柳世隆劉亮當至道存及三子皆自殺孔道存為雍州行事上以何慧文才幹將吏有能名又有吏才慧文為郢州刺史使吳喜宣旨赦之慧文曰既陷逆節手害忠義應之也何面見天下之士遂自殺史言何慧文安陸王子綏臨海王子頊弟陵王子元並聞死劉順及餘黨在荊州者皆伏誅

詔追贈諸死王之臣及封

賞有功者各有差

己酉魏初立郡學置博士助教生員從中書令高允相州刺史李訢之請也古者家有塾黨有庠術有序國有學春秋傳曰鄭人游於鄉校以論執政孟子曰庠者養也校者教也序者射也周禮州長春秋教以禮射冬夏教以詩書鄉大夫三年大比興賢能以鄉射禮禮之北齊書魏收之孫子威以著魏史為己任撰成魏書及沈約魏收所記互有詳略收書頗為穢雜又其論議不平約書簡而且正收書繁而且蕪世共傳之隋書經籍志魏收魏書一百三十卷李延壽北史亦採收書而刪其繁穢今行於世

訢崇之子也

詔以義故之子也劉勔圍壽陽垣閎降勔義故之子也

下勔愚之召諸將會議馬隊主王廣之曰得將軍所乘馬判能平合肥決勝也幢主皇甫斌說勔曰廣之勇健能立功即推鞍下奪節下馬可斬勔笑曰觀其意必能立功馬與之廣之壯攻合肥三日克之薛道標突圍奔淮西常珍奇勔稱廣之為軍主廣之謂勔曰得將軍所有學術及勔卒子翻更依廣之廣之為於齊世祖為東海太守廣之能以周禮治民齊書王晉熙攻晉熙太守沈靈賓自廬江引兵開湖之棄城走徐州刺史薛安都遣子仲璋助之晉熙即共地晉熙先附孝武故也

開梁州刺史柳元怙元哲今從宋書作晉書作畢據後魏書云小名拔今從本傳豫章太守殷孚汝南泉敬源皆宋明帝所親任

南方已平欲示威淮北乙亥命鎮軍將軍張永中領軍沈攸之將甲士五萬迎薛安都子悅並賜死及鎮北諮議參軍路休之司徒從事中郎路彧之二路皆昭太后子姪

追獲殺之荊州行事劉道憲聞澧湖平散兵遣使歸罪使吳喜宣宗景等勒兵入城殺道憲執荊州治中宗慤知桑陽已平遣使請降琴臨海王子頊以降孔道存聞柳世隆劉亮當至道存及三子皆自殺孔道存為雍州行事上以何慧文才幹將吏有能名又有吏才慧文為郢州刺史使吳喜宣旨赦之慧文曰既陷逆節手害忠義應之也何面見天下之士遂自殺史言何慧文安陸王子綏臨海王子頊弟陵王子元並聞死劉順及餘黨在荊州者皆伏誅

詔追贈諸死王之臣及封

賞有功者各有差

己酉魏初立郡學置博士助教生員從中書令高允相州刺史李訢之請也古者家有塾黨有庠術有序國有學春秋傳曰鄭人游於鄉校以論執政孟子曰庠者養也校者教也序者射也周禮州長春秋教以禮射冬夏教以詩書鄉大夫三年大比興賢能以鄉射禮禮之北齊書魏收之孫子威以著魏史為己任撰成魏書及沈約魏收所記互有詳略收書頗為穢雜又其論議不平約書簡而且正收書繁而且蕪世共傳之隋書經籍志魏收魏書一百三十卷李延壽北史亦採收書而刪其繁穢今行於世

訢崇之子也

詔以義故之子也劉勔圍壽陽垣閎降勔義故之子也

下勔愚之召諸將會議馬隊主王廣之曰得將軍所乘馬判能平合肥決勝也幢主皇甫斌說勔曰廣之勇健能立功即推鞍下奪節下馬可斬勔笑曰觀其意必能立功馬與之廣之壯攻合肥三日克之薛道標突圍奔淮西常珍奇勔稱廣之為軍主廣之謂勔曰得將軍所有學術及勔卒子翻更依廣之廣之為於齊世祖為東海太守廣之能以周禮治民齊書王晉熙攻晉熙太守沈靈賓自廬江引兵開湖之棄城走徐州刺史薛安都遣子仲璋助之晉熙即共地晉熙先附孝武故也

開梁州刺史柳元怙元哲今從宋書作晉書作畢據後魏書云小名拔今從本傳豫章太守殷孚汝南泉敬源皆宋明帝所親任

南方已平欲示威淮北乙亥命鎮軍將軍張永中領軍沈攸之將甲士五萬迎薛安都子悅並賜死及鎮北諮議參軍路休之司徒從事中郎路彧之二路皆昭太后子姪

與常珍奇降皆在九月而宋本紀宋
畧遣張永等北出皆在十月今從之蔡興宗曰安都
歸順此誠非虛正須單使足書使疏更翻令以重兵迎之
勢必疑懼或能招引北虜為患方深若以叛臣棄重
不可不誅則鄙之所有亦已多矣況安都外據大鎮
盛通邊陲地險兵彊攻圍難克若之國計尤宜馴養
馴紉倫翻如其外叛張本昕本訢汗翻謂征北司馬行南徐州事蕭道成曰吾今因
此北討卿意以為何如對曰安都狡猾有餘今以兵
逼之恐非國之利上曰諸軍猛銳何往不克卿勿多
言蔡興宗薦道成人地雖殊所見不異蓋識時達變唯智能之戊戌以道成為
掌懼翻遣使乞降於魏常珍奇亦以懸瓠降魏十二月甲寅珍奇發以郡
叛蓋於時未朝始聞之耳皆請兵自救戊寅立皇
子昱為太子詐安都以其子為質於魏魏遣
鎮東大將軍代人尉元鎮東將軍魏郡孔伯恭等帥
騎一萬出東道救彭城鎮西大將軍西河公石都督
荊豫南雍州諸軍事張窮奇出西道救懸瓠翻帥所類翻魏連營南奔
汝陰陳郡南頓潁川魏遣建安王陸馥宣慰新附民有陰軍為
奴婢者皆悉免之馥浦機翻乙丑詔坐依附
尋陽削官爵禁錮者皆從原蕩隨才銓用劉勔圍

壽陽自首春至于末冬內攻分禦戰無不捷以覽厚
得將士心將即亮翻尋陽既平上使中書為詔諭毅瑰祭
與宗曰天下既定是瑰思過之日陛下宜賜手詔數
行以相慰引慰者安其心使旋歸順行户剛翻令直中書為詔彼
必疑謂非真非所以速清方難也難乃旦翻方難謂一方之難不
從瑰得詔劉動詐為之不敢降降户江翻下同杜叔賢閉
絕尋陽敗問有傳者即殺之守備益固凡有降者上
輒送壽陽城下使與城中人語由是衆情離沮沮在吕翻
瑰欲請降於魏王簿譙郡夏侯詳說瑰曰說式芮翻下同今
日之舉本効忠節若社稷有奉便當歸身朝廷何可
北面左衽乎且今魏軍近在淮次謂西河公石在汝南之渾也官
軍未測吾之去就若建使歸款建使當作遣使疏吏翻也必
厚相慰納豈止免罪而已瑰乃使詳出見劉動詳說
動曰今城中士民知困而猶固守者畏將軍之誅皆
欲自歸於魏願將軍緩而赦之則莫不相帥而至矣
帥讀曰率下同動許諾使詳至城下呼城中人諭以動意丙
寅瑰帥將佐面縛出降動悉加慰撫不戮一人入城
約勒將士將即亮翻士民財物秋毫無所失壽陽人大悅
魏兵至師水水經注大演山又北逕照首山西又東逕義陽故城北南北對境圖瀙河在今信陽軍羅山縣西北界
千人而去尒之瑰復仕至少府而卒復扶又翻卒子恤翻蕭
惠開在益州多任刑誅蜀人猜怨聞賓欣壽貶沒扶賓
翻程法度不得前事並見上六月於是晉原一郡反泥約曰李雄分蜀郡之江原臨邛為漢原郡晉穆帝更名晉原唐為蜀州諸郡皆應之合兵圍成
都城中東兵不滿二千惠開悉遣蜀人出獨與東兵
拒守東兵惠開隨行部曲也蜀人聞尋陽已平爭欲翬城衆至
十餘萬人惠開每遣兵出戰未嘗不捷上遣其弟恵
基自陸道使成都赦惠開罪惠基至涪蜀人遏留惠
基不聽進惠基帥部曲擊之斬其渠帥使使疏吏翻涪音浮基帥讀曰率
浙類翻然後得前惠開奉旨歸降城圍得解上遣
惠開宗人寶首自水道慰勞益州寶首欲以平蜀為
己功更獎說蜀人使攻惠開勞力到翻獎勸也說式芮翻誘也於是
處處蜂起凡諸離散者一時還合與寶首進逼成都
衆號二十萬惠開欲擊之將佐皆曰今慰勞使至而
拒之使疏吏翻下同何以自明惠開曰表啓路絕不戰則
何以得通使京師乃遣宋寧太守蕭惠訓等將萬兵
與戰大破之生擒寶首因於成都沈約曰文帝元嘉十年兒吳懿僑立宋寧郡寄治成都將即亮翻下同遣使言狀上使執送寶首召惠開
還建康上問以舉兵狀惠開曰臣唯知逆順不識天
命且非臣不亂非臣不平上釋之是歲僑立宛川

治淮陰徐州治鍾離青冀二州共一刺史治薊洲充徐
青冀皆降於魏故立僑州薊洲在海中周數百里累石為城高八
九尺高居反翻虛丘郡縣荒民無幾幾居豈翻張求沈攸之
進兵逼彭城置于下磕盖丘蓋翻分遣羽林監王穆之將
城郡宋志南彭城盖自晉氏永嘉之亂其民南徙而故縣丘墟也杜佑曰泗州下邳縣北有漢武原縣故城重直用翻魏尉元至彭城薛安都出迎
元遣李璨與安都先入城收其管籥別遣孔伯恭以
精甲二千安撫內外然後入受降如受敵尉元將之其夜張求
攻南門不克而退元不禮於薛安都安都悔降復謀
叛魏降戶江翻復扶又翻元和之不果發和之者詣闕之也或曰和之當作如之
安都重賂元等委罪於女壻裴祖隆而殺之元使再
珠與安都守彭城自將兵擊張永絕其糧道又破
穆之於武原穆之帥餘衆就永元進攻之帥讀曰率